

# الأكاديمية العربية الدولية



الأكاديمية العربية الدولية  
Arab International Academy

---

## الأكاديمية العربية الدولية المقررات الجامعية

---

# فسيولوجية النبات



تأليف

رودلف

ترجمة

د. عبد الحميد بن حميدة

د. محمد الحيلاني

د. حازم الأوسى

مع تحيات د. سلام حسين الهلالي

[salamalhelali@yahoo.com](mailto:salamalhelali@yahoo.com)

<https://www.facebook.com/salam.alhelali>

**07807137614**





## مقدمة الترجمة

نظراً للنقص التي تعانيه مكتبات الجامعات في العالم العربي في الكتاب العلمي وحاجة الطلبة العرب لقراءة العلوم الحديثة باللغة العربية ونظراً لتعريب العلوم في جامعات الجماهيرية المختلفة. وقع اختيارنا لترجمة كتاب دفلن في فسيولوجيا النبات. لقد شهد علم فسيولوجية النبات في الربع القرن الأخير زيادة في المعلومات لا يضاويه فيها علم آخر. إهتمام العلماء ورصد الأموال للبحث في فروع علم فسيولوجيا النبات المختلفة إن دل على شيء إنما يدل على أهميته الاقتصادية وخدمته للعلوم التطبيقية الزراعية.

هذا الكتاب واسع الانتشار في العالم كذلك يتداوله طلابنا بكثرة. يحتوى هذا الكتاب جميع أبواب فسيولوجيا النبات. لذلك فهو يستعمل لطلبة كليات العلوم والتربية والزراعة والطب ويمكن أن يستفيد به طلبة مقرر النبات العام في الكليات والمعاهد المختلفة.

لم نخرج على تسلسل الموضوعات الذي اتبعه المؤلف في ترجمة هذا الكتاب. كذلك توخينا الدقة في الترجمة لكي نحافظ على المعلومات التي إمتازت بها النسخة الانجليزية. وقد اخترنا ترجمات دقيقة وشائعة الاستعمال للمصطلحات إلى جانب ذلك أبقينا على الرموز والمصطلحات بأوضاعها اللاتينية حتى تعم فائدة هذا الكتاب كل العرب. كذلك أبقينا على المراجع في آخر كل فصل حتى يتمكن من يريد زيادة الاطلاع الرجوع إليها.

وقد قام بترجمة الفصل الأول والفصول من 17 إلى 22 الدكتور عبد الحميد بن حميدة، والفصول من 2 إلى 9 الدكتور محمد الجيلاني، والفصول من 10 إلى 16 الدكتور حازم الالوسي. نأمل أن نكون قد وفقنا في هذا العمل.... والله ولي التوفيق.

المترجمون



## ديباجة

الطبعة الثالثة لـ «فسيولوجيا النبات» هي مقدمة لتركيب النبات ولوظائفه العضوية. بعض أجزاء هذا الكتاب عدّلت كثيراً وأدخل الكثير من المواضيع الجديدة آخذ في الاعتبار العديد من التطورات الحديثة في مجال فسيولوجيا النبات. إلا أن غرض المؤلف الأساسي من تأليف هذا الكتاب يبقى هو نفسه وترتيب المواضيع التي تبت صلاحيتها في الطبقات الأولى ثم حفزه.

الكتاب شمل تسعة أجزاء كل منها يعالج مجالاً خاصاً لفسيولوجيا النبات وكل منها كتب بحيث تُقرأ بمراجعة محدودة للأجزاء الأخرى بإمكان المحاضر أن يبدأ بأي واحد من هذه الأجزاء يتمشى مع خلفية الطلبة والغرض من المنهج. واجبات القراءة لكل محاضرة يمكن اختيارها بحيث تكون المحاضرات والواجبات مكملة لبعضها بدرجة عالية غير عادية.

تنظيم الكتاب يجعله ملائماً لتدريسه في منهجين في فصلين دراسيين أو في منهج واحد في فصل دراسي واحد. السنة الدراسية الكاملة تكفي لدراسة جيدة لكل الفصول بينما يمكن لمحاضر يدرّس منهجاً لفصل دراسي واحد أن يقرر الأجزاء الأساسية من كل فصل فقط أو أن يعين كبديل الفصول الأكثر ملاءمة للمنهج فقط.

هذه الطبعة الجديدة تقدم الكثير من الاصطلاحات والمفاهيم الحديثة في الجزء المتعلق بالعلاقات المائية. اصطلاحات مثل عجز ضغط الانتشار  $diffusion\ pressure\ efectit$ ، الضغط الأسموزي  $osmotic\ pressure$ ، وضغط التشرب  $imbibition\ pressure$  استبدلت على التوالي بإصطلاحات الجهد المائي، الجهد الأسموزي، والجهد الماتريكي. التحول إلى هذه الاصطلاحات مرغوب

فيه حيث أن الباحثين فى العلوم الفسيولوجية وفى علوم التربة أكثر تعوداً على اصطلاح «الجهد» الذى يمكن فهمه بوضوح أكثر. الفصلين السابع والثامن يتعلقان بالكربوهيدرات وأيضهم فى النباتات. الآن يشملان مناقشة للسكريات الأحادية متفرعة السلسلة ولدورة الجكيلوكسيليت. نموذج وير وبسنون Weier-Benson للبلاستيدة الخضراء والذى يظهر وضع واتجاه المكونات الرئيسية التى تشكل أغشية التيلاكويد ثم وضعه ضمن الفصل العاشر. البناء الضوئى «من الفصل العاشر إلى الفصل الثانى عشر» وسع ليشمل مناقشة تأثير جيبس Gibbs effect ومسلك هاتش وسلاك Hatch-Slack. الكثير من التعديلات أدخلت على الفصل السادس عشر «أيض النيتروجين»، أضيفت تفاصيل إلى فعاليات ريدكتيزات النتريت والنايترايت مع نقاش حديث منقح لتكوين البروتين فى النبات. الاكتشافات الحديثة التى تخص الجبريلينات، السيتوكينينات وحامض الأبسايسك ضمت إلى الفصل السابع عشر والتاسع اللذان يتعلقان بهرمونات النمو فى النبات. أيضاً ما أستجد فى هذه الطبعة هو معالجة مفصلة لوجود ولأهمية الايثيلين كهرمونات نمو للنبات. فى الختام أضيفت توضيحات متعددة جديدة وسحبت التوضيحات القديمة بما يجعل الكتاب وسيلة أكثر فعالية فى التدريس.

## المؤلف

روبرت م. دفلن

# المحتويات

## صفحة

3 ..... مقدمة الترجمة

5 ..... ديباجة

## الفصل الأول

31 ..... الخلية النباتية – تركيبها ووظائف أجزائها

31 ..... • مقدمة

31 ..... • جدار الخلية

32 ..... – تكوين جذر الخلايا

38 ..... – غشاء الخلية

40 ..... • محتويات السيتوبلازم

40 ..... – الشبكة الأندوبلازمية

41 ..... – الميتوكوندريّة

44 ..... – البلاستيدة الخضراء

44 ..... – جهاز جولجي

47 ..... – النواة

51 ..... – جلايكسيسومز والبيركسيسومز والسفيروسومز

52 ..... – مادة السيتوبلازم

54 ..... • المراجع



## الفصل الثاني

- 57 ..... خواص منظومات المحاليل، المعلقات، وأشباه الغرويات
- 57 ..... مقدمة
- 57 ..... طبيعة المحاليل
- 58 ..... أنواع المحاليل
- 59 ..... - محاليل الغازات المذابة فى السوائل
- 60 ..... - محاليل السوائل المذابة فى السوائل
- 61 ..... - المحاليل متناهية التشبع
- 61 ..... • تركيز المحاليل
- 62 ..... - محاليل مذيباتها متغيرة الأحجام (محاليل مولارية)
- 62 ..... - محاليل مذيباتها ثابتة الأحجام (محاليل مولالية)
- 63 ..... - المحاليل المثوية
- 63 ..... • الأحماض، القواعد، الأملاح
- 64 ..... - طبيعة الأحماض، القواعد، والأملاح
- 70 ..... • المنظومات شبه الغروية
- 71 ..... - أحجام أشباه الغرويات
- 72 ..... - المنظومات شبه الغروية المختلفة
- 73 ..... - المستحلبات
- 74 ..... - خواص المعلقات شبه الغروية
- 79 ..... - الخلية الحية والحالة شبه الغروية

## الفصل الثالث

- الانتشار، انتشار الماء خلال الأغشية شبه المنفذة، التشرّب ..... 81
- مقدمة ..... 81
  - الانتشار ..... 83
    - طبيعة وظيفة الحركة للمادة ..... 84
    - انتشار الغازات ..... 84
    - العوامل المؤثرة في معدّل إنتشار الغازات ..... 87
  - الأسموزيس (انتشار الماء خلال الأغشية شبه المنفذة) ..... 89
    - الضغط الأسموزي ..... 90
    - ضغط الانتفاخ المائي ..... 91
    - الجهد المائي ..... 92
    - الإنكماش ..... 96
    - قياس الجهد الأسموزي ..... 98
  - التشرّب ..... 99
    - الشروط الضرورية للتشرّب ..... 100
    - جهد الحشوة ..... 101
    - العوامل المؤثرة على معدّل ومدى التشرّب ..... 102
  - تغير الحجم والطاقة ..... 103
  - المراجع ..... 104

## الفصل الرابع

105	النتح
105	• مقدمة
105	• النتح
106	- مقدار النتح
107	- قياس النتح
111	• ميكانيكية الثغور
112	- حركة الثغور
117	- العوامل المؤثرة في حركة الثغور
119	- العجز المائي وحركة الثغور
122	• العوامل المؤثرة على معدّل النتح
122	- العوامل النباتية
125	- العوامل البيئية
131	• قيمة النتح
131	- التأثير المبرد
131	- تأثير النتح على النمو وتكوين الأعضاء
132	- التأثير على امتصاص الأملاح المعدنية
133	• الإدماع
136	• المراجع

## الفصل الخامس

- 141 ..... إمتصاص وانتقال الماء
- 141 ..... مقدمة •
- 141 ..... تشريح نسيج الخشب •
- 142 ..... - أنواع الخلايا والوظائف
- 144 ..... • امتصاص الماء
- 145 ..... - الامتصاص اللامحكوم
- 147 ..... - الامتصاص الفعال
- 149 ..... - العوامل المؤثرة في امتصاص الماء
- 156 ..... - امتصاص أجزاء النبات الهوائية للماء
- 156 ..... • الميكانيكيات ذات الصلة بانتقال الماء
- 157 ..... - الضغط الجذري
- 158 ..... - النظريات الحيوية
- 159 ..... - نظرية التماسك - التجاذب
- 163 ..... • المسلك المائي
- 164 ..... • المراجع

## الفصل السادس

- 169 ..... الأنزيمات
- 169 ..... مقدمة
- 170 ..... طبيعة الأنزيمات
- 172 ..... التسمية والتخصص
- 173 ..... التصنيف
- 174 ..... - الأنزيمات المائية
- 174 ..... - أنزيمات الأكسدة - الإختزال
- 175 ..... - الفوسفوريليزات
- 175 ..... - الترانسفيريزات «الأنزيمات الناقلة»
- 176 ..... - الكربواكسيليزات
- 176 ..... - الأيسوميريزات
- 176 ..... - الاييميريزات
- 177 ..... • مركب الأنزيم - مادة الأساس
- 179 ..... • المجموعات الإضافية (غير البروتستية):  
المنشطات، العوامل الموافقة والأنزيمات المرافقة
- 181 ..... • توزيع الأنزيمات فى النبات
- 182 ..... - العوامل المؤثرة فى فعالية الأنزيم
- 183 ..... - تركيز مادة الأساس
- 183 ..... - تركيز الأنزيم
- 184 ..... - درجة الحرارة

185 ..... - تركيز أيون الهيدروجين

187 ..... - المعوقات

187 ..... - التعويق اللاتنافسي

187 ..... • الملخص

188 ..... • المراجع

## الفصل السابع

---

189 ..... الكربوهيدرات

189 ..... • مقدمة

189 ..... • التصنيف

190 ..... - السكريات الأحادية

195 ..... - السكريات المحدودة العدد

198 ..... - السكريات المتعددة

204 ..... • تحول الكربوهيدرات

205 ..... • النفسر

207 ..... - تكوين وتفتيت السكروز

208 ..... - تكوين وتفتيت النشأ

215 ..... - تكوين وتفتيت السليلوز

219 ..... - تكوين وتفتيت المواد البكتينية

220 ..... - الإنولين

221 ..... الملخص •

222 ..... المراجع •

## الفصل الثامن

---

225 ..... التنفس والتخمير

225 ..... مقدمة •

225 ..... أدينوسين ثلاثي الفوسفات : مركب مرحلي ذو طاقة

227 ..... انطلاق الطاقة •

228 ..... - التحليل الجليكوزي

232 ..... التخمر •

234 ..... - تكوين أستيل كوايزايم أي

237 ..... - حلقة كريبس

241 ..... - منظومة نقل الالكترون

243 ..... - تحول السكريات السداسية أحادية الفوسفات

245 ..... - حلقة الجليوكسيليت

246 ..... قياس التنفس •

248 ..... - معامل التنفس

250 ..... العوامل المؤثرة في معدّل التنفس •

250 ..... - درجة الحرارة

252 ..... - الأكسجين

- 253 ..... ثاني أكسيد الكربون -  
 254 ..... الأملاح الغير عضوية -  
 254 ..... المنبهات الميكانيكية -  
 254 ..... الجروح كمنبه للتنفس -

255 ..... الملخص •

255 ..... المراجع •

## الفصل التاسع

257 ..... انتقال السكريات

257 ..... مقدمة •

258 ..... تشريح أنسجة اللحاء •

258 ..... أنواع الخلية ووظيفتها -

260 ..... عناصر الأنايب الغربالية -

262 ..... المواد المنقولة في اللحاء •

262 ..... الكربوهيدرات «متميئات الكربون» -

265 ..... المركبات النيتروجينية -

265 ..... الخواص العامة للنقل اللحائي •

266 ..... اتجاه الحركة -

271 ..... معدلات الانتقال والسرعات -

273 ..... العوامل المؤثرة على النقل -



- ميكانيكية النقل اللحائي ..... 286
- افتراضية الانسياب الكتلى أو الضغطى ..... 287
- افتراضية الجدول البروتوبلازمى ..... 290

• ملخص ..... 293

• المراجع ..... 294

## الفصل العاشر

صبغات وتركيب جهاز البناء الضوئى ..... 299

• مقدمة ..... 299

• نبذة تاريخية ..... 299

• الصبغات المؤثرة فى عملية البناء الضوئى ..... 307

– صبغات الكلوروفيل ..... 307

– صبغات الكاروتينيات ..... 315

– صبغات الفيكوبلينات ..... 322

• البلاستيدات الخضراء ..... 325

– تركيب (بنية) البلاستيدة الخضراء ..... 326

– تكوين البلاستيدة الخضراء ..... 330

– المنظومة الصفيحية ونشوء الكلوروفيل ..... 333

– الاستقلال الذاتى الوراثى للبلاستيدات الخضراء ..... 334

337 ..... • الكروماتوفور البكتيرى

338 ..... • المراجع

## الفصل الحادى عشر

345 ..... تفاعلات النور والظلام فى عمليات البناء الضوئى

345 ..... • مقدمة

345 ..... • الطاقة الاشعاعية

347 ..... • الجذور الطليقة

350 ..... • انتقال الطاقة

354 ..... • مصدر الأوكسجين فى عمليات البناء الضوئى

356 ..... • تأثير ايمرسن

358 ..... • منظومات الصبغة الثنائية

359 ..... • وحدة البناء الضوئى

361 ..... • انتاجية قدرة التمثيل

363 ..... - تمثيل ثانى أوكسيد الكربون

364 ..... - فسفرة البناء الضوئى

375 ..... • مركبات الكربون فى البناء الضوئى

376 ..... - الكشف بالنظائر المشعة

377 ..... - التصوير بالاشعاع الذاتى

378 ..... - أنواع النباتات المستخدمة

- 379 ..... مشكلة التعريض المحدود لثاني أكسيد الكربون المعلم
- 381 ..... المستلم الأول لثاني أكسيد الكربون
- 383 ..... دورة كالفن
- 384 ..... مسار هتش-وسلاك
- 388 ..... مقارنة بين البناء الضوئي والتنفس
- 390 ..... قياس البناء الضوئي
- 390 ..... عدد الفقاعات
- 391 ..... الطريقة المانومترية
- 392 ..... قياس امتصاص ثاني أكسيد الكربون
- 393 ..... قياس امتصاص ثاني أكسيد الكربون المشع
- 393 ..... المراجع

## الفصل الثاني عشر

- 
- 397 ..... العوامل المؤثرة في معدّل البناء الضوئي
  - 397 ..... مقدمة
  - 397 ..... العوامل المحددة
  - 401 ..... الضوء
  - 406 ..... ثاني أكسيد الكربون
  - 415 ..... درجة الحرارة
  - 419 ..... الأوكسجين
  - 420 ..... الماء
  - 422 ..... المراجع

## الفصل الثالث عشر

الكشف عن العناصر الضرورية وتوفرها ومدى إتاحتها للنبات ..... 425

• مقدمة ..... 425

• العناصر العديدة الموجودة في النبات ..... 426

– العناصر الأساسية ..... 426

– العناصر التزرة ..... 426

• طرق الكشف ..... 427

– تحليل الرماد ..... 428

– الزراعة في المحاليل ..... 429

– الزراعة في الرمل ..... 431

• وجود العناصر المختلفة ..... 434

– الفوسفور ..... 434

– الكالسيوم ..... 439

– المغنيسيوم ..... 442

– البوتاسيوم ..... 444

– الحديد ..... 447

– المنغنيز ..... 448

– النحاس ..... 449

– الزنك ..... 450

– البورون ..... 451

– الموليبدينيوم ..... 452

– العناصر الأخرى ..... 453

• المراجع ..... 455

## الفصل الرابع عشر

- 459 ..... امتصاص الأملاح المعدنية وانتقالها
- 459 ..... • مقدمة
- 460 ..... • الامتصاص غير الفعال
- 460 ..... – الحيز الحر الخارجي والظاهري
- 462 ..... – التبادل الأيوني
- 463 ..... – اتران دونان
- 464 ..... – الدفع الكتلى
- 466 ..... • النقل الفعال
- 467 ..... – مفهوم الحامل
- 472 ..... – مضخة السيتركروم
- 474 ..... – آلية الحمل بمشاركة الـ (ATP)
- 476 ..... • العوامل المؤثرة في امتصاص الأملاح
- 476 ..... – درجة الحرارة
- 477 ..... – درجة تركيز ايونات الهيدروجين
- 478 ..... – الضوء
- 478 ..... – الشدّ الأوكسجيني
- 478 ..... – الفعل التبادلي
- 480 ..... – النمو

481 ..... • الانتقال

486 ..... - تداول الأملاح المعدنية

493 ..... - التداول وإعادة الانتفاع

495 ..... • المراجع

## الفصل الخامس عشر

---

499 ..... وظائف العناصر المعدنية الأساسية وأعراض شحها (نقصها)

499 ..... • مقدمة

499 ..... • النتروجين

499 ..... - وظيفة النتروجين

500 ..... - أعراض شح (نقص) النتروجين

501 ..... • الفوسفور

501 ..... - وظائف الفوسفور

501 ..... - أعراض شح الفوسفور

502 ..... • الكالسيوم

502 ..... - وظائف الكالسيوم

504 ..... - شح الكالسيوم

505 ..... • المغنيسيوم

505 ..... - وظائف المغنيسيوم

- 507 ..... - أعراض شح المغنيسيوم
- البوتاسيوم
- 508 ..... - وظائف البوتاسيوم
- 508 ..... - أعراض شح البوتاسيوم
- الكبريت
- 509 ..... - وظائف الكبريت
- 509 ..... - أعراض شح الكبريت
- 510
- الحديد
- 512 ..... - وظائف الحديد
- 512 ..... - أعراض شح الحديد
- 514
- المنغنيز
- 515 ..... - وظائف المنغنيز
- 515 ..... - أعراض شح المنغنيز
- 516
- النحاس
- 517 ..... - وظائف النحاس
- 517 ..... - أعراض شح النحاس
- 518
- الزنك
- 518 ..... - وظائف الزنك
- 518 ..... - أعراض شح الزنك
- 519

- 520 ..... البورون •
- 520 ..... وظائف البورون -
- 521 ..... أعراض شح البورون -
- 522 ..... الموليبدينوم •
- 522 ..... وظائف الموليبدينوم -
- 522 ..... أعراض شح الموليبدينوم -
- 523 ..... المراجع •

## الفصل السادس عشر

- 
- 527 ..... التحول الغذائي للنتروجين
  - 527 ..... مقدمة •
  - 528 ..... التغذية بالنتروجين •
  - 528 ..... نيتروجين النترات والأمونيا -
  - 536 ..... النتروجين العضوى -
  - 538 ..... النتروجين الجزئى -
  - 549 ..... النتروجين القابل للتحول فى التربة -
  - 551 ..... الأحماض الأمينية والأميدات •
  - 554 ..... تخليق الأحماض الأمينية -
  - 559 ..... البروتينات •
  - 560 ..... بنية البروتين -
  - 562 ..... تصنيف البروتين -



- 566 ..... • الأحماض النووية
- 571 ..... – تخليق البروتين
- 575 ..... – تفكك البروتين
  
- 577 ..... • المراجع

## الفصل السابع عشر

---

- 583 ..... هرمونات النمو الطبيعية
- 583 ..... • مقدمة
- 586 ..... • تعريفات
- 588 ..... • توزيع الأكسجين في النبات
- 589 ..... • إنتقال الأكسجين
- 592 ..... • تأثيراته الفسيولوجية
- 592 ..... – إطالة الخلية
- 599 ..... – التنحية الضوئية
- 604 ..... – التنحية الأرضية
- 605 ..... – السيادة الطرفية
- 609 ..... – تكوين الجذور
- 609 ..... – الإثمار اللاإقحاحي
- 612 ..... – سقوط الأوراق والفاكهة
- 616 ..... – التنفس
- 618 ..... – تكوين الأنسجة الزائدة

- 619 ..... • الاختبار الاحيائي
- 619 ..... – كشف إنحناء بادرات الشوفان
- 621 ..... – كشف قطع بادرات الشوفان
- 623 ..... – كشف إنحناء سوق البازلاء المقسومة
- 624 ..... – كشف تثبيط نمو جذور حب الرشاد

626 ..... • تخليق الأكسين

- 628 ..... • الهرمونات النباتية الأخرى
- 628 ..... – أيسجن
- 631 ..... – حامض التروماتيك
- 631 ..... – الكالينس
- 633 ..... – الفيتامينات

641 ..... • المراجع

## الفصل الثامن عشر

### هرمونات النمو الصناعية

651 ..... • مقدمة

651 ..... • التركيب الجزيئي والنشاط الأكسيني

652 ..... – طبيعة التركيب الدائري

654 ..... – طبيعة السلسلة الجانبية الحامضية

656 ..... – ترتيب وضعي خاص

657 ..... • مضادات الأكسين

- 660 ..... • نشاط الأكسجين الحركية
- 663 ..... • تخميل الأكسجين
- 663 ..... • ميكانيكية تخميل الأكسجين
- 663 ..... – أكسدة بالأنزيمات
- 665 ..... – أكسدة بالضوء
- 666 ..... • المراجع

## الفصل التاسع عشر

- 
- 669 ..... الجبرلينات والسيتوكينات والايثيلين
  - 669 ..... • الجبرلينات
  - 669 ..... – التركيب الكيميائي للجبرلينات
  - 674 ..... – مضادات الجبرلين أو مثبطات النمو
  - 676 ..... – التأثيرات الفسيولوجية
  - 687 ..... – تداخل الجبرلين والأكسجين
  - 690 ..... • الكاينتين والسيتوكينيز
  - 692 ..... – التأثيرات الفسيولوجية
  - 700 ..... – التأثيرات الفسيولوجية الأخرى
  - 702 ..... – طرق تأثير السيتوكينيز
  - 704 ..... • الايثيلين
  - 704 ..... – الايثيلين ونضوج النبات
  - 706 ..... – الايثيلين والتنحية الأرضية
  - 708 ..... – الايثيلين والسيادة الطرفية

708 ..... - التكوين الحيوي للايثيلين

709 ..... • المراجع

## الفصل العشرون

---

717 ..... التزامن الضوئي

717 ..... • مقدمة

718 ..... • حافز التزهير

719 ..... - اصطلاحات

721 ..... - أهمية فترة الظلام

723 ..... - أهمية فترة الضوء

725 ..... • الدورات الضوئية المؤثرة

726 ..... - استقبال منبه التزامن الضوئي ووجود الهرمون الزهري

728 ..... - وجود الهرمون الزهري

729 ..... - نوعية الضوء والتزامن الضوئي

733 ..... - الجبرلينات والاستجابة بالتزهير

735 ..... • ملخص

736 ..... • المراجع

## الفصل الواحد والعشون

---

739 ..... المعاملة بالتبريد

739 ..... • مقدمة

- 740 ..... ● المعاملة بالتبريد والتزهير
- 740 ..... – نبات السكران
- 741 ..... – النجيل السيكالى
- 744 ..... – موضع المعاملة بالتبريد
- 745 ..... – اعتمادها على درجة الحرارة ومدّة التعريض
- 746 ..... – تجارب التطعيم
- 747 ..... – عامل العمر
- 750 ..... – اعكاس المعاملة بالتبريد
- 752 ..... – إحلال الجبرلين محل المعاملة بالتبريد
- 752 ..... – عوامل أخرى مغيرة للمعاملة بالبرودة
- 753 ..... ● ملخص
- 754 ..... ● المراجع

## الفصل الثانى والعشرون

- 
- 757 ..... السكون
  - 757 ..... ● مقدمة
  - 758 ..... ● ميزات السكون
  - 759 ..... ● السكون فى البذور
  - 760 ..... – القصرة القوية
  - 764 ..... – عدم نضوج الجنين
  - 764 ..... – مابعد النضوج
  - 776 ..... – احتياجات معينة من الضوء
  - 769 ..... – الاحتياج إلى درجة حرارة معينة

- 772 ..... وجود مشبطات الانبات -
- 773 ..... مركبات تحفز الانبات -
- 773 ..... **• السكون فى البراعم**
- 774 ..... - التزامن الضوئى والسكون فى البراعم
- 775 ..... - الهرمون المسبب للسكون
- 777 ..... - السكون فى درنات البطاطس
- 777 ..... **• مواد مشبطة للنمو**
- 781 ..... - إطلاق المورتات
- 781 ..... **• ملخص**
- 784 ..... **• المراجع**

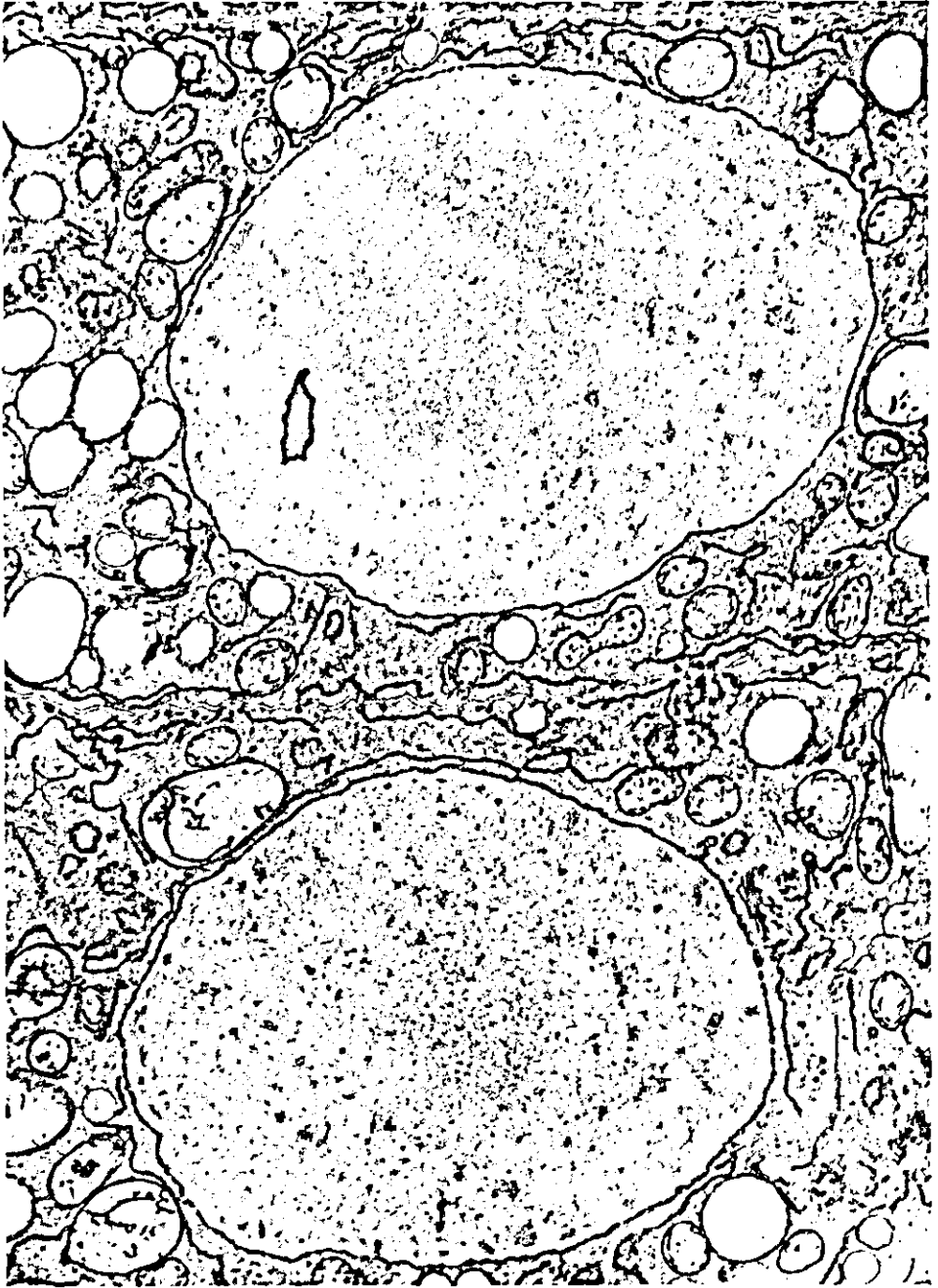

صورة من الميكروسكوب الالكترونى توضح انقسام الخلية عند انتهائه فى شجيرة الاسيرج المورقة (Euphorbia esula) لاحظ كذلك النواة والنوية والشبكة الاندوبلازمية والميتوكوندرية وجهاز جولجى والبلاستيدات الأولية والاسفيروسومز . (Courtesy of M. Arif Hayat.)

## الفصل الأول

### الخلية النباتية – تركيبها ووظائف أجزائها

#### The plant cell - structure and function of its parts

##### مقدمة Introduction

مع أن النبات يبدو متجانس التركيب ولكنه يتكون من أجزاء مجهرية تعرف بالخلايا cells، بطريقة غريبة وغير معروفة إلى حدّ الآن هذه الأجزاء الصغيرة تعمل بشكل منظم لتعطي الحياة للنبات المتعدد الخلايا. في نبات الخلية الواحدة كما هو في النباتات الأولية (البكتيريا والطحالب)، الخلية كائن منفصل تستطيع الحياة في غياب الخلايا الأخرى.

نحن على أساس متين عندما نقول أن الخلية هي وحدة الحياة الأساسية. هي كذلك أصغر تركيب في الوجود يستطيع النمو والتكاثر، الفيروسات أصغر من الخلايا أعتبرها البعض وحدات حية، إلى حدّ الآن لم يلاحظ أى فيروس منفصل عن الخلايا الحية وفي الواقع يعتمد عليها في تكاثره، لذلك الفيروسات ينقصها عامل مهم وهو التكاثر لا يمكن اعتبارها وحدة حياة أساسية.

حجم وشكل النبات يعتمد على عدد وترتيب وأشكال خلاياه، مثلاً في الفصول القادمة سنرى أن أنسجة التوصيل في النبات تتكون من خلايا خاصة التركيب لنقل كميات كبيرة من الماء والمواد الغذائية بسرعة. كذلك في فصول أخرى سنناقش علاقة معينة بين تركيب الخلايا ووظائفها في الأوراق والجذور. في الحقيقة، الغرض من هذا الكتاب دراسة وظائف أعضاء النبات، علم يبدأ بمعرفة الخلية النباتية وأجزاءها، رسم توضيحي لخلية نباتية نموذجية في شكل 1-1.

##### جدار الخلية Cell wall

مع وجود إستثناءات قليلة، كل الكائنات يجب أن تحتوى على دعامة طبيعية





شكل 1-1: رسم تخطيطي يوضح خلية نباتية نموذجية

لتعطيها شكل معين، في عالم الحيوان هذه الدعامة إما أن تكون خارجية exoskeleton الذي تحوى بقية الخلايا أو داخلية endoskeleton وتتماسك فيها بقية الخلايا. في النبات كل خلية محاطة بتركيب صلب يعرف بجدار الخلية الذي ينعدم في الخلية الحيوانية، بوجه عام يعتقد أن جدار الخلية جزءاً غير حى من الخلية الذي يفرز من الجزء الحى من الخلية المعروف بالبروتوبلاست protoplast. مع ذلك إعطاء صفاة الحياة وعدمها لمكونات الخلية المختلفة غير صحيح لأن مكونات الخلية لايمكن إيجادها منفصلة.

مكون جدار الخلية الرئيسى هو السليلوز cellulose، مركب يتكون من إتصال عدّة آلاف من وحدات السكر، الذى ينتج فى عملية البناء الضوئى photosynthesis صورة أوضح للتكوين الكيميائى لجذر الخلايا سيكون فى فصل قادم. زيادة على السليلوز مركبات بكتيكية وهيميسيلولوز ولجنين وسوبرين وبروتين وكيتين هي المركبات الرئيسية التى توجد فى جذر الخلايا.

### تكوين جدر الخلايا Cell wall formation

يبدأ تكوين جدر الخلايا خلال الطور الأخير من الانقسام الغير مباشر المعروف بالتيلوفيز Telophase (شكل 2-1). لاحظ فى شكل 2-1 أن الأجزاء

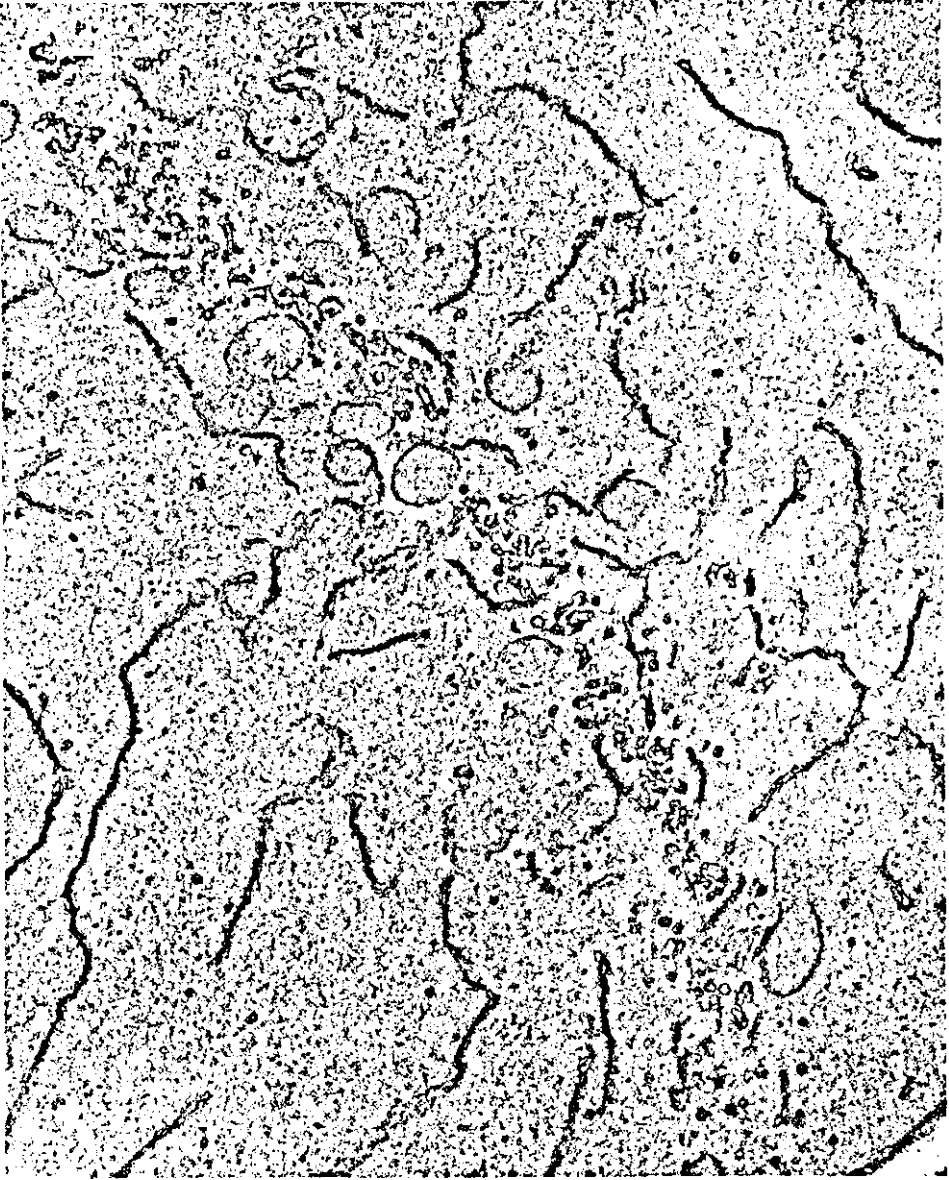

شكل 2-1 : صورة من الميكروسكوب الالكترونى توضح بداية تكوين صفيحة الخلية فى طور التلوفيز فى خلية القمة النامية للبصل المنقسمة. نرى فى الجهة العلوية اليمنى والسفلية الشمالية جزءاً من نواة التلوفيز. صفيحة الخلية المتكونة تصل ما بين أسفل اليمين إلى أعلى الشمال. بداية غشاء الشبكة الأندوبلازمية مع دلالة تفرعه موجود فى الجهتين من صفيحة الخلية. مجاوراً لصفيحة الخلية بداية الشبكة الأندوبلازمية قصيرة وتكون تشابك من شبكة دقيقة وإنتفاخات على الخط الفاصل ما بين الخليتين.

(After K. Porter and R. Machado, 1960. Biophys. Biochem. Cytol. 7:167)

الأنبوبية للخيوط الاندوبلازمية endoplasmic reticulum قد إنتقلت إلى المناطق الوسطى من الخلية خلال طور التلوييز. يعتقد الباحثون أن هذه الخيوط تدخل في تكوين صفيحة الخلية cell plate أو الطبقة الوسطى middle lamella، يمكن أن نعتقد أن الطبقة الوسطى هي المادّة التي تتماسك بها الخلايا المجاورة. مركب واحد بصفة خاصة هو بكتات الكالسيوم calcium pectate (ملح الكالسيوم لحامض البكتيك) موجود بكثرة في الطبقة الوسطى ويعمل كمادّة لاصقة مهمة بين الخلايا، في الحقيقة سبب عدم تماسك الفاكهة أثناء النضوج هو ذوبان المواد البكتيكية للطبقة الوسطى. هذه المواد تفقد خاصتها اللاصقة بواسطة الإنزيمات البكتوليتيك pectolytic enzymes التي يزيد نشاطها كلما نضجت الثمار.

الجدار الأولي Primary wall : الجدار الأولي بجانب الطبقة الوسطى وهو أول ماينتج في تكوين جدار الخلية من البروتوبلاست protoplast. خلال زيادة حجم الخلية الجدار الأولي يبقى رقيق ومطاط elastic، يتغلظ ويصبح صلب عند الإنتهاء من زيادة حجم الخلية.

الباحثون الأولون اعتقدوا أن الجدار الأولي يحتوي على المواد البكتيكية وهيميسليلوز وسليلوز، بوجود المواد البكتيكية بكميات كبيرة فإنها تغطي على خواص الجدار خلال نمو الخلية. مثلاً كبير Kerr (21) أشار إلى أن مركبة الجدار الأولي خلال إطالة الخلايا تقترح وجود وأهمية المواد البكتيكية، مع ذلك تحليل الجدار الأولي لخلايا بادرات الشوفان الذي قام بها بايشب ومن معه Bishop et al (9) أوضحت وجود الهيميسليلوز بكميات أكبر من المواد البكتيكية، كذلك رى وأبرشيم Ray (30) Albersheim and (1) أوضحا أن الجدار الأولي يحتوي على كميات قليلة من المواد البكتيكية، هذه المعلومات تقترح أن الهيميسليلوز والمكونات الأخرى للجدار الأولي تلعب دوراً هاماً في الأطوار الأولي من نمو الخلية مما اعتقد في السابق. الهيميسليلوز زيلو جلوكان xyloglucan مادة مهمة رابطة في تركيب جدر الخلايا، زيلو جلوكان له رابطة هيدروجينية بالسليلوز ورابطة تساهمية coralent مع المركبات البكتيكية (4، 42).

في دراسة لتركيب جدر خلايا القمة النامية للجذر وجد جنسن Jensen (20)

مع أن جدر الخلايا ما قبل الحزم الوعائية provascular تحوى على نسبة كبيرة من المواد البكتيكية والهيميسليلوز، جدر خلايا القشرة cortex والبروتودرم protoderm تحوى على نسبة قليلة من هذه المواد. يظهر أن كل مكونات جدر الخلايا موجودة فى الجدار الأولى، نسبة وجودها تختلف باختلاف الخلايا. الجدير بالذكر كذلك جدر الخلايا تحتوى على كميات كبيرة من مركبات البروتين الذى هي غنية بالاحماض الأمينية البرولين proline والهيدروكس برولين hydroxyproline.

الجدار الثانوى secondary wall : يتغلظ جدار الخلية كلما زادت فى النضوج بترسب طبقات من السليلوز يفرزها السيتوبلازم cytoplasm. يصبح جدار الخلية أقل مرونة وأخيراً تقريباً غير مرن. وبهذا نعرف لماذا تتوقف إطالة الخلايا عندما يتكون الجدار الثانوى. الجدار الثانوى هو الذى يعطى الخلية النباتية استقلالية التركيب.

السليلوز هو المركب السائد الوجود فى الجدار الثانوى. طبقات جدر الخلايا التى تتكون فى الأطوار الأخيرة من النمو معظمها سليلوز نقى. المثل المعروف هو ألياف القطن التى تحوى على أكثر من 90% من الوزن الجاف لجدر الخلايا سليلوز نقى.

ترتيب السليلوز الجزيئى والماكرو جزيئى فى جدر الخلايا Molecular and macromolecular arrangement of cellulose in the cell wall : جدر الخلايا يمكن أن تكون أخيراً شبكة من خيوط السليلوز التى تختلف فى التعقيد والحجم. سيجل Siegel (33) شرح علاقة سلاسل جزيئات السليلوز. أصغر وحدة فى جدار الخلية هي الشعيرات الأولية elementary fibrils أو الوحدات الغروية micelles. كل واحدة من هذه تتركب من 100 سلسلة سليلوز تقريباً ولها مساحة تقاطع  $2A3000$  تقريباً. أكبر خليط سليلوز بعد ذلك هو الشعيرات الصغيرة microfibril التى يعتقد أنها تتكون تقريباً من 20 وحدة غروية ولها مساحة تقاطع تقريباً  $2A62.500$  (شكل 3-1). مع أن جزيء السليلوز لا يمكن مشاهدته حتى

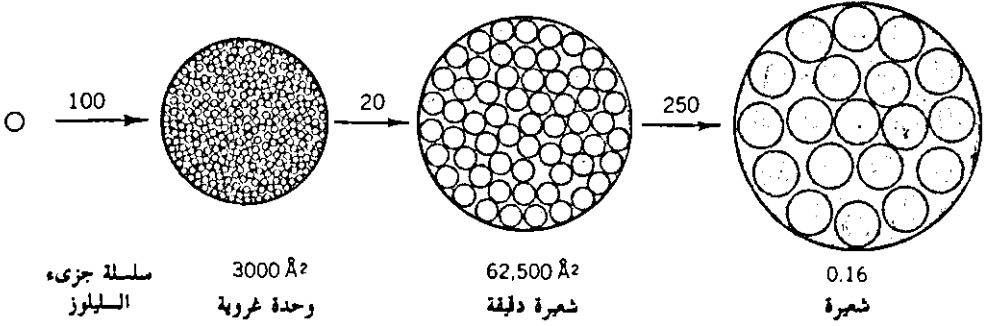

شكل 3-1: رسم تخطيطي يوضح اتحاد خيوط جزيئات السليلوز في وحدات غروية وشعيرات دقيقة وشعيرات (عند الرسم لم يلاحظ المقياس). الأرقام تدل على طول القطر التقريبي لكل وحدة.

باستعمال الميكروسكوب الإلكتروني electron microscope، الوحدات الغروية والألياف الصغيرة يمكن رؤيتها بوضوح تحت الميكروسكوب الإلكتروني. مع أن الشعيرات الصغيرة تكون 20% من حجم الجدار الأولى لكنها تعتبر الوحدات الأساسية في جدر الخلايا (2). مثلاً لو نزع المواد الغير سليلوزية من جدر الخلايا تسبب تغيير بسيط في شكل الخلية أو خواص الجدر الميكانيكية.

تجمع تقريباً 250 من الألياف الصغيرة تكون شعيرة ميكروسكوبية واحدة مساحة تقاطعها  $0.16 \mu^2$ . شعرة القطن التي يمكن رؤيتها بالعين المجردة تحتوى على تقريباً 1500 شعيرة، بعملية حسابية بسيطة يمكن توضيح أن هناك  $10^8 \times 7.5$  سلسلة من جزيئات السليلوز في شعرة قطن واحدة.

الوضع الطبيعي للشعيرات الصغيرة في الجدار الأولى تختلف عنها في الجدار الثانوى. فى الجدار الأولى الشعيرات الصغيرة وضعها متعامد مع طول الخلية ولكنها توجد طويلاً فى زوايا الخلايا. فى الجدار الثانوى الطبقات يمكن تمييزها كل طبقة لها ترتيب مختلف للشعيرات الصغيرة (شكل 4-1) مثلاً فى الصنوبريات Conifers. جذر التراكيد Tracheid توضح فيها خمسة طبقات الطبقة الوسطى وجدار أولى رقيق وثلاثة طبقات من الجدر الثانوى. لذلك تعتبر تسعة طبقات من الجدار يفصل تجويف خليتين من التراكيدات المتجاورة.

فى شكل 1-4 شعيرتان صغيرتان حلزونيتان تكونان زاوية كبيرة مع قائم الخلية يمكن رؤيتهما فى الطبقة الخارجية من الجدار الثانوى. فى الطبقة الثانية من الجدار الثانوى يمكن ملاحظة الشعيرات الصغيرة فى أشكال حلزونية ودوائر متحدة المركز. الطبقة الداخلية توجد الشعيرات الصغيرة فى أشكال منبسطة وحلزونية (36).

مناطق التكوين Site of synthesis : يعتقد العلماء الأولون أن تكوين جدر الخلايا يحدث فى أماكن خاصة ما بين جدر الخلايا والسيتوبلازم. بعد إختراع الميكروسكوب الالكترونى وجد أن السيتوبلازم يتخلل جدر الخلايا فى أماكن مختلفة من تلاقى الجدر بالسيتوبلازم (27, 28, 29, 43). تكوين جدر الخلايا يعتقد أن يحدث فى هذه الأماكن الخاصة. بعض العلماء أدخلوا بعض التعديلات على هذه النظرية بحيث أن تكوين جدر الخلايا يحدث فى الأماكن التى فيها الخيوط السيتوبلازمية plasmodesmata تتخلل الجدر (32, 35). مازال هناك بعض العلماء يعتقدون أن تكوين الشعيرات الصغيرة يحدث فى جدر الخلايا فى مناطق منفصلة من السيتوبلازم (5). نظرياً كل المود الأولية اللازمة لتكوين جدر الخلايا تنتقل إلى هذه الأماكن التى يحدث فيها تكوين الجدر، تقريباً يحدث

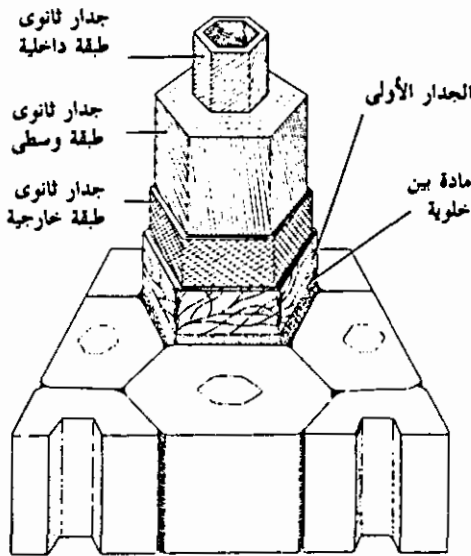

شكل 1-4 : منظر يوضح قطاع لعدة طبقات من جدار الخلية يبين ترتيب الشعيرات الدقيقة للسليولوز فى كل طبقة.

(After A. Wardrop and A. Bland. 1959. Proc. 4th Intl. Congr. of Biochem, 2:76 New York: Pergamon Press).

هذا الانتقال خلال الخيوط السيتوبلازمية. ويلي ومن معه (Whaley et al 39, 40) أشاروا إلى أهمية إطالة الشبكة الاندوبلازمية endoplasmic reticulum إلى سطح البلاستيدات الأولية protoplast في هذا الشأن. كثير من العلماء لاحظوا أن الشعيرات الصغيرة توجد بشكل موازية لبعضها، هذا يقترح إشتراك بعض التركيبات في السيتوبلازم، لقد ساند هذا الاقتراح لبترو وبرتو Ledbetter and Porter (22) عندما لاحظا وجود أنابيب صغيرة microtubules في سيتوبلازم خلايا اللحاء (شكل 1-5) هذه الأنابيب الصغيرة توجد ملاصقة جداً لمناطق تقارب السيتوبلازم بجدر الخلايا ووضعها موازياً للشعيرات الصغيرة في جدار الخلية. إلى حدّ الآن لا يوجد ما يثبت علاقة مباشرة للأنابيب الصغيرة في تكوين الشعيرات الصغيرة. زيادة على ذلك تمزيق الأنابيب الصغيرة بالكولشيسين colchicine يغير من ترتيب الشعيرات الصغيرة بدون أن يؤثر في تكوينها (37).

#### غشاء الخلية Cell membrane

مع أن لحد ما جدار الخلية يفصلها من البيئة المحيطة ولكنه فصل غير تام. معظم المواد الموجودة قريباً من الخلية لا يمنعها الجدار من الدخول إليها. إذا لم يكن للخلية أي حاجز آخر لمنع دخول المواد الغير مرغوب فيها فإن حياة الخلية تكون في خطر. في الحقيقة الخلية الحية لا يمكن أن توجد في هذا الوضع. لهذا ملاصق مباشرة لجدار الخلية من الداخل ومحيط بالبروتوبلاست protoplast مركب رقيق وحساس قابل للانشاء يسمى غشاء الخلية cell membrane أو بلازملما plasmalemma. أهمية هذا التركيب للخلية الحية مهماً جداً. حيث أن الغشاء يحوى السيتوبلازم ومحتويات السيتوبلازم نستطيع أن نقول أن الغشاء يحتوى ويحافظ على الأجزاء الحية من الخلية.

غشاء الخلية يقوم بتنظيم العملية الحيوية وهي التحكم في دخول وخروج المواد إلى ومن الخلية. غشاء الخلية مميز النفاذية differentially permeable يسمح لبعض المواد بالنفاذ إلى داخل الخلية ويمنع بعضها. زيادة على ذلك غشاء الخلية يسمح لبعض المواد بالنفاذية إلى داخل الخلية ويمنع خروجها منها،



شكل 5-1 : صورة من الميكروسكوب الالكتروني لقطاع عرضي مماس لجدار خلية لحاء الجذر. عدّة انتفاحات صغيرة يمكن رؤيتها في السيتوبلازم كلها موازية للجدار العرضي.  
(Courtesy of M.C. Ledbetter, Brookhaven National Laboratory.)

مثلاً بعض العناصر المعدنية الضرورية يجب أن تتراكم داخل الخلية بتركيزات أعلى مما هي موجودة في المحيط الخارجي. كذلك والمهم للخلية أن الغشاء يمنع لحدّ كبير دخول المركبات السامة إلى السيتوبلازم.



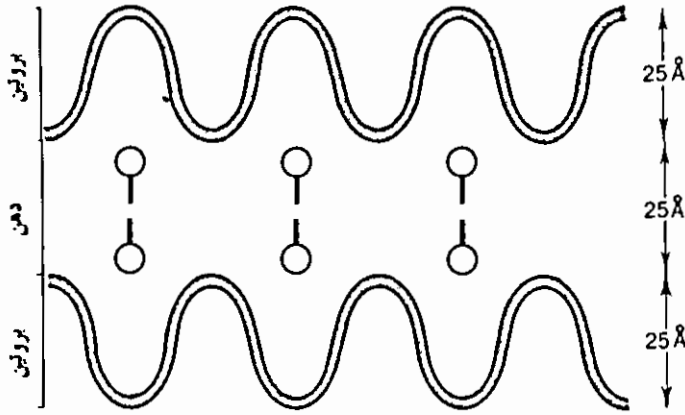

شكل 6-1 : رسم توضيحي يبين جزيء غشاء الخلية، يوضح جزيء ثنائي للدهن في المركز بجانبه جزيء واحد من طبقة البروتين من الجانبين.  
(After J. Robertson. 1962. Sci. Amer. 206 (4):64.)

لا يمكن تمييز الغشاء عن السيتوبلازم باستعمال الميكروسكوب العادي بسبب اللون الواحد لهما. ولكن غشاء الخلية يمكن تمييزه بوضوح كمركب منفصل عن السيتوبلازم باستعمال الميكروسكوب الإلكتروني.

تحليل غشاء الخلية كيميائياً وفيزيائياً أوضح أنه بروتين دهني lipoprotein وله جزئين مركزيين من الدهن محاطان بطبقة من جزيء البروتين. روبرتسن Robertson (31) قدّر أن سمك الغشاء تقريباً 75 Å. توضيح يمثل جزيء الغشاء في شكل 6-1.

### محتويات السيتوبلازم Inclusions of cytoplasm

#### الشبكة الإندوبلازمية Endoplasmic reticulum

السيتوبلازم في الخلية المرستيمية meristematic cell متشابك بحويصلة محاطة بغشاء تسمى الشبكة الإندوبلازمية أو الأرجستوبلازم ergastoplasm. غشاء هذه الحويصلة يعتقد أنه بروتين دهني lipoprotein بشكل يشبه غشاء الخلية. مع أن الشبكة الإندوبلازمية تحافظ على مظهرها يمكن أن تتغير خلال تطور الخلية أو القيام ببعض أنشطتها.

الشبكة الاندوبلازمية تستمر مع الشبكة النووية nuclear membrane وتصل إلى سطح الخلية (38، 41). في الحقيقة هذه الأغشية وجدت في الجدران الأولية لبعض الخلايا وأحياناً تصل إلى الخلايا المجاورة (39، 40، 41).

ويلى ومن معه (39، 40) Whaley et al أشاروا إلى محتويات أغشية النواة بأنها الشبكة الاندوبلازمية تصل ما بين محتويات النواة وستوبلازم الخلية. حيث أن بعض خيوط الشبكة الاندوبلازمية تصل من خلية إلى الخلية المجاورة فإن أنوية هاتين الخليتين يمكن أن تعتبران في حالة إتصال مباشر.

بالنظر إلى الخلية من ثلاثة مساقط يمكن أن نرى الشبكة الاندوبلازمية تقسم الستوبلازم إلى مجموعة فجوات صغيرة. أخيراً تقسيم الستوبلازم هذا أعطى كثيراً من العناية. داخل هذه الفجوات إنزيمات معينة أو مواد التفاعل يمكن أن تتجمع أو يتخلص منها. هذه الظاهرة لها أهمية حيوية للخلية. سنرى في الفصول القادمة مثلاً أن تفاعلاً يمكن أن يضطر في مسار معين بسبب تراكم بعض المواد والنقص في أخرى. مع أنه لم يبحث جيداً أهمية الشبكة الاندوبلازمية لنشاطات الخلية العامة.

### الميتوكوندريه Mitochondrion

ماعداء النواة، حصلت الميتوكوندريه على أكثر دراسة من أى محتويات الخلية الأخرى. النتيجة أن معلوماتنا على الشكل الخارجى ووظيفة الميتوكوندريه متوفرة بغزارة. سنحدد أنفسنا في هذا الوقت أكثر بالشكل الخارجى للميتاكوندريه من وظيفتها الذى سأدرس بالتفصيل في فصل على التنفس.

**انتقال الطاقة فى الميتاكوندريه Energy transfer in mitochondria :** حيث أن معظم الطاقة المستعملة فى الخلية مصدرها الميتاكوندريه فلهذا غالباً ما يطلق عليها «محطة توليد الطاقة» powerhouse للخلية، مثال على ذلك الخلية المرستيمية حيث توجد الميتاكوندريه بكثرة. ماذا نقصد عندما نقول الميتاكوندريه توفر الخلية بالطاقة المستعملة؟ عندما يحدث التأكسد البيولوجى للبروتين والدهون

والكربوايدرات في الخلية تنطلق طاقة. هذا مشابه إلى حد ما لإحترق ورق أو خشب حيث تنطلق طاقة في شكل حرارة. مع أن في الخلية وبصفة خاصة في الميتاكندرية معظم الطاقة الناتجة تحفظ في شكل رابطة الفوسفات الغنية بالطاقة. أهم مركب في هذه الحالة هو الأدينوسين ثلاثي الفوسفات adenosine triphosphate (ATP). ميزة تخزين الطاقة في هذا المركب أن يمكن إطلاقها واستعمالها في تفاعلات الخلية التي تحتاج طاقة. إذن ATP يتكون في الميتاكندرية وينطلق في الخلية إلى المناطق التي تحتاج طاقة.

الشكل الظاهري للميتاكندرية Mitochondrion morphology : دعنا نتعرض لتركيب الميتاكندرية دراسة فيها الميكروسكوب الإلكتروني عاملاً مهماً. هذا الجسم عديد الأشكال pleomorphic يتكون من غشاء ذو طبقتين يحتوى على النسيج الداخلي matrix ويتراوح حجمه بين 0.2 إلى 0.3  $\mu$ m. في الغشاء الداخلي عدّة ثنايا تتمدد داخل النسيج الداخلي. بعض هذه الثنايا تخترق النسيج الداخلي وتصل الغشاء الداخلي من الجهة الأخرى. هذه الثنايا المعرضة للغشاء الداخلي تسمى كرسى cristae (شكل 7-1).

الكرسى في الميتاكندرية جذبت كثيراً من الإنباه لأن لها شبه كبير بنظام الصفائح lamellas system في البلاستيدات الخضراء chloroplasts (انظر فصل 10). يمكن أن تكون لهذه المحتويات السيتوبلازمية أصل واحد.

أهمية التركيب التنظيمي Importance of structural organization : بسبب التركيب المعقد للميتاكندرية وبسبب تشابه التنظيم في الميتاكندرية لأنواع كثيرة من النباتات، نستطيع أن نفترض علاقة قوية ما بين الشكل والوظيفة، مثلاً التأكسد الفسفوري (تكوين ATP) يقف عندما نفقد تركيب الغشاء المزدوج. يظهر أن تفاعلات دورة كريس Krebs cycle الذي يحدث في الميتاكندرية يعتمد على تركيب الغشاء المزدوج (45). مع أن الانزيمات الداخلة في هذه التفاعلات يمكن استخلاصها بسهولة من النسيج الداخلي القابل للذوبان. من الملاحظ أن

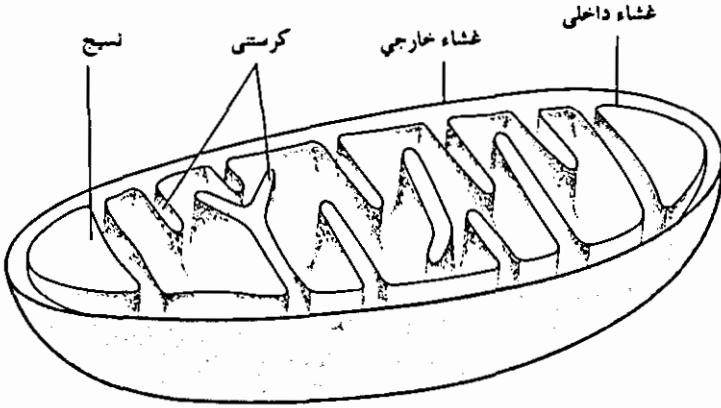

شكل 7-1 : رسم توضيحي بين قطاع طولى فى ميتاكوندريه. لاحظ الغشاء من طبقتين والشاها المعرضة أو الكرستى للغشاء الداخلى.

أجزاء الميتاكوندريه تستطيع أن تقوم ببعض تفاعلات أكسدة دورة كريس وليس كلها (17,16).

منشأ الميتاكوندريه *origin of mitochondria* : مع أن عدّة محاولات عملت لتحديد منشأ الميتاكوندريه ولكنه لم يوضح بعد. هناك عدّة نظريات وضعت لشرح تكوين الميتاكوندريه. ويلى ومن معه (41) Whaley et al من رأيهم أن الميتاكوندريه



شكل 8-1 : جزءاً من خليه القشيرة لجذر البصل، تظهر الميتاكوندريه ممكن أن تكون فى حالة إنقسام.  
(Courtesy of M. Arif Hayat, University of Dayton, Dayton, Ohio.)

يمكن أن تنقسم (شكل 8-1). جهاز جولجي Golgi apparatus (13) وحتى النواة nucleus (19, 20) أعتقد أنها تعطى الميتاكندرية. أخيراً اقترح بن جريرن وإشمدت Ben Geren and Schmidt (6) أن الميتاكندرية يمكن أن تتكون من غشاء الخلية. بعض العلماء يعتقدون أن الميتاكندرية جسم سيتوبلازمي قابل للتكاثر (14). المضمون أن تكاثر الميتاكندرية لا تتحكم فيه النواة. مساندة لهذه النظرية أن الأحماض النووية حامض ديوكس ريبونوكليك (DNA) deoxyribonucleic acid وحامض ريبونوكليك (RNA) ribonucleic acid وجدا في الميتاكندرية (12, 25, 34). الأحماض النووية عاملاً مهماً في تخزين ونقل المعلومات وتكوين البروتين، خاصية ضرورية الوجود في الأجسام القابلة للتكاثر. من الملاحظ أن DNA للميتاكندرية المفصول من فاصولياء المنج Mung bean واللفت Turnip والبطاطا Sweet potato والبصل Onion تختلف عن DNA للنواة المفصلة من نفس النباتات (34).

### البلاستيدة الخضراء Chloroplast

التركيب ووظيفة البلاستيدة الخضراء مغطى بالكامل في ثلاثة فصول على التمثيل الضوئي photosynthesis.

### جهاز جولجي Golgi apparatus

قبل إختراع الميكروسكوب الاليكترونى وجود جهاز جولجى أو مركب جولجى Golgi complex كما يسمى أحياناً كان موضوع جدل. الميكروسكوب الاليكترونى لم يترك أى شك لوجوده (شكل 9-1).

تركيب جهاز جولجى Structure of Golgi apparatus : جهاز جولجى كما يرى فى الصورة المجهرية يتركب من جزأين كومة من الأوعية المفلطحه المحاطة بغشاء cisternae ومجموعة حويصلات vesicles صغيرة دائرية. التى تظهر فى مجموعات حول حواف الأوعية. بالرجوع إلى ويلى ومن

معهم (Whaley et al, 39,40) حويصلات جولجي تنبت من حواف أوعية جولجي. يعتقد أن الحويصلات تظهر من أغشية الأوعية.

أغشية جهاز جولجي يشبه لحد ما غشاء الشبكة الأندوبلازمية في الحقيقة بعض العلماء (18) يعتقدون أن اندماجاً يحدث ما بين أوعية جولجي والشبكة الأندوبلازمية. هؤلاء العلماء كذلك اقترحوا أن الحويصلات الصغيرة المتصلة بأوعية جولجي يمكن أن تندمج مع هذه الأوعية أو تندمج مع بعضها لتكون أوعية.

### وظيفة جهاز جولجي Function of Golgi apparatus

إلى حد الآن جهاز جولجي لم يفصل في حالة نقية لهذا نستطيع أن نفترض وظيفته، حيث أن يمكن رؤيته بسهولة في خلايا الإخراج، النظرية المقبولة هي



شكل 9-1 : صورة من الميكروسكوب الإلكتروني تبين جهاز جولجي من خلية القشرة لجذر الفجل.

(Courtesy of M. Arif Hayat, University of Dayton, Dayton, Ohio.)

أنه يدخل في بعض تكوينات الخلايا. جهاز جولجي لوحظ أنه يتركز في مناطق تكوين جدار الخلية (41)، يقترح أن يكون له مهام في هذه العملية.

الميكروسوم (الريوسوم) (Microsome (ribosome) : متحد مع الشبكة الاندوبلازمية أو سابحاً في السيتوبلازم أجسام ميكروسكوبية تسمى الميكروسومات أو الريبوسومات (شكل 10-1). بالرجوع إلى ويلى ومن معه (41) Whaley et al جزءاً الميكروسومى من السيتوبلازم يحتوى على 40-50% من RNA للخلية، و 15% من بروتين الخلية وحوالى 50% من الدهون الفسفورية للخلية. الميكروسوم يمكن وصفه بمركب الدهن الفسفورى ريبونوكليو بروتين - phospholipid RNA . ribonucleo - protein complex هو الحامض النووى الذى يقوم أولاً بتكوين البروتين، حقيقة قادة العلماء إلى الافتراض أن الميكروسومات لها عمل هام في تكوين البروتين. هذا الافتراض اثبت صحته عندما وضح تكوين البروتين بالميكروسومات المفصولة من الخلية.

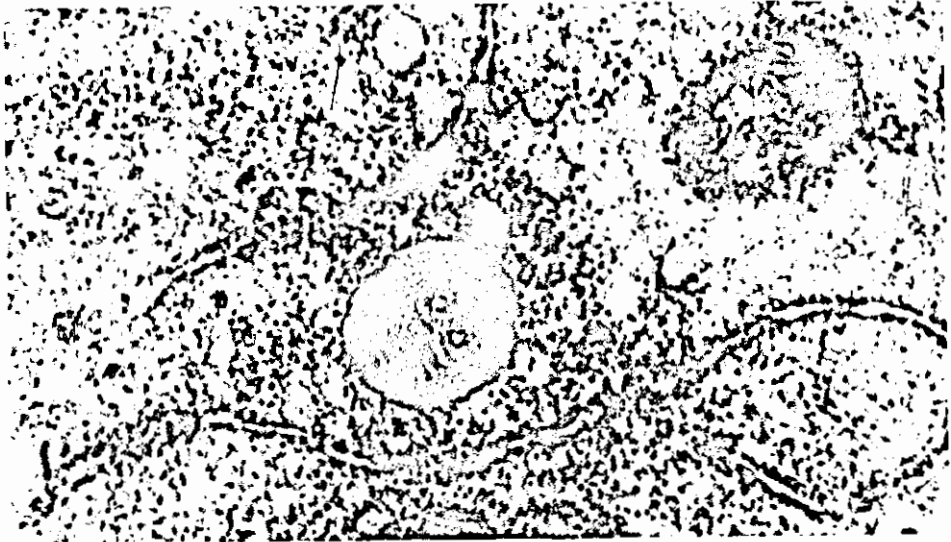

شكل 10-1 : جزءاً من خلية القشرة لجذر البصل توضح الشبكة الاندوبلازمية المحيية ومعها الريبوسومات المرافقة. لاحظ كذلك الريبوسومات المنطلقة في السيتوبلازم.  
(Courtesy of M. Arif Hayat, University of Dayton, Dayton, Ohio.)

الفجوة Vacuole : فى الخلايا الصغيرة الغير ناضجة مثل الموجودة فى المناطق المرستيمية، الخلية بوجه عام مملوءة بسيتوبلازم غليظ القوام. متوزعة فى السيتوبلازم قطرات تظهر تحت الميكروسكوب مثل فقاعات الماء. هذه القطرات الصغيرة تعرف بالفجوات. كلما كبرت الخلية فى الحجم ونضجت، القطرات الصغيرة تتجمع مع بعضها لتكون الفجوة والذى فى العادة تملأ معظم فراغ الخلية. فى هذه الحالة السيتوبلازم يضغط على الجدار مكوناً طبقة رقيقة حول الفجوة (شكل 1-1).

الفجوة مبطنه من الخارج بغشاء واحد من البروتين الدهنى التى يحتوى ماء به مواد عديدة فى محلول solution أو معلقة suspension يشار إليهم جميعاً سائل الخلية cell sap. مثل غشاء الخلية، غشاء الفجوة مميز النفاذية differentially permeable .

فى أنسجة النباتات الراقية، المهمة الأولى للفجوة المحافظة على ضغط الانتفاخ turgor pressure الذى هو ضرورياً كدعامة والتحكم فى حركة الماء. حيث أن سائل الخلية يحتوى على مواد كالسكر والأحماض العضوية والأملاح المعدنية والغازات والأصبغ والدهون، واضح أن الفجوة كذلك تعمل كبالوعة sink للمواد الناتجة من التفاعلات الحيوية.

## النواة Nucleus

منذ اكتشافها روبرت براون Robert Brown فى سنة 1835 نواة الخلية جذبت إنتباه وحب استطلاع آلاف من الباحث. إنه مجال جيد للدراسة حيث أنها لها تأثير يتحكم فى الوراثة ونشاطات الخلية. مثلاً النواة تتحكم أو توجه تكوين الأنزيمات التى تحفز معظم إذا لم يكن كل التفاعلات الحيوية فى الخلية، النواة لها تأثير يتحكم فى فيسيولوجية الخلية.

فى الخلية الغير ناضجة النواة جسم دائرى فى مركز سيتوبلازم الخلية. فى الخلية الحية الناضجة النواة موجودة فى جانب الخلية لأن السيتوبلازم مضغوط على الجدار بالفجوة. بوجه عام النواة تظهر مفلطحة قليلاً تحت هذه الظروف.





شكل 11-1 : صورة من الميكروسكوب الإلكتروني تبين جزءاً من الخلية المرستيمية للقمّة النامية لجذر الذرة، يوضح غشاء النواة ذو الطبقتين مع الفتحات الواضحة. لاحظ استمرارية الغشاء الخارجي مع الغشاء الثاني للشبكة الاندوبلازمية. واضح كذلك الميتاكوندريّة وجهاز جولجي (الشمال السفلي) ومحتوى للسيتوبلازم غير معروف.

(After W. Whaley et al. 1960. Am. J. Botany 74:401)

غشاء النواة Nuclear membrane : مثل محتويات السيتوبلازم الأخرى النواة محاطة بغشاء من طبقتين تركيبيه بروتين دهني. غشاء الخلية يفصل السيتوبلازم على المادة المحيية (نيوكليوبلازم Nucleoplasm) للنواة. أوضح الميكروسكوب الالكتروني مظهرين لغشاء النواة. أولاً الغشاء مستمر مع الشبكة الاندوبلازمية، وثانياً غشاء النواة يحتوى فى تركيبه على عدد كبير من الفتحات (شكل 11-1).

أهمية هذين التركيبين لم تعرف إلى حد الآن ولكنه واضح أن اتصال مباشر ما بين السيتوبلازم والنيوكليوبلازم إحتمال مؤكّد.

النيوكليوبلازم Neucleoplasm : يتكون النيوكليوبلازم من مادة تركيبية structural ومادة غير تركيبية structureless. المادة التركيبية تتكون من خيوط متشابكة تعرف بالشبكة الكروماتينية chromatin network هذا الشكل من النيوكليوبلازم يظهر كشبكة أو كروموسومات واضحة تعتمد على طور الإنقسام التى تمر به الخلية. المادة الغير تركيبية للنيوكليوبلازم تظهر كمادة محيية تشابه المادة الأساسية للسيتوبلازم ولكنها أقل تركيزاً. هذه المادة عامة يشار إليها بسائل النواة nuclear sap.

معلوماتنا على التركيب الكيمائى للنيوكليوبلازم محدودة، هذا سببه أولاً صعوبة فصل النيوكليوبلازم من محتوياته. كميات عالية من الدهون والدهون الفسفورية وخاصة البروتينات وجدت فى النيوكليوبلازم. براخت (11) Brachet وجد عدّة أنزيمات مثل ريبونوكليز ribonuclease ودايببتيديز dipeptidase والفسفوتيز phosphatase فى النواة ويمكن أن تكون محتويات خاصة بالنيوكليوبلازم.

النوية Nucleolus : فى النواة الغير منقسمة توجد نوية واحدة أو إثنين عدد النويات يعتمد على نوع النبات المدروس (مثلاً نواة خلية البصل عامة تحتوى على أربعة نويات). فى الوقت الحاضر يعتقد أن النوية تتكون خلال طور التلوفيز



شكل 1-12 : صورة ضوئية للميكرو  
سيورسايت للذرة في منتصف طور  
البروفيز لأول الانقسام المباشر، يوضع  
النوية في اتحاد مباشر مع جسم  
الكروموسوم 6 المكون للنوية  
المصبوغ. الكروموسومين متقاطعين  
بالطول ومكونين نجماً يفصلهما عن  
الكروموسوم المكون لجسم النوية  
خيوط رفيع هافت الصبغة.

(After B. McClintock. 1934. Z.  
Zellforsch. Mikroskop. Anat.  
21:294.)

Telophase من الانقسام المباشر للخلية نتيجة لنشاط أجزاء خاصة على  
كروموسومات معينة. هذه الكروموسومات أحياناً يشار إليها بالكروموسومات  
النوية (شكل 1-12).

التحليل الكيميائي للنوية بين أنها تتكون أولاً من RNA وبروتين، مع أن النوية  
تستطيع أن تكون بعض RNA معظم RNA النووي مصدره  
الكروموسومات (10). تكوين البروتين يحدث في النوية وهي المصدر الرئيسي  
للبروتين النووي (7،8). من الملاحظ أن تكوين البروتين النووي يتجه دائماً نحو  
إنشاء الريبوسومات (10)، لم يلاحظ وجود غشاء للنوية.

## جلايكسيسومز والبيركسيسومز والسفيروسومز Glyoxysomes peroxisomes and spherosomes

جلايكسيسومز والبيركسيسومز والسفيروسومز محتويات سيتوبلازمية صغيرة ومركزه تعرف بالأجسام الدقيقة microbodies. محاطة بغشاء واحد ولا تشبه البلاستيدات الخضراء أو الميتاكوندريا لا تحتوى على غشاء داخلي. جلايكسيسومز توجد فى أنسجة مثل البذور حيث فيها الدهن يتحول إلى كربوايدرات، عملية تحفز بدائرة جلاليكسليت glyoxylate cycle، الانزيمات الخاصة بدائرة الجلاليكسليت هي أيسوستريت ليز isocitrate lyase وماليت سنتيتيز malate synthetase والأكتير aconitase وستريت سنتيتيز synthetase citrate والجلاليكوليت أكسيديز glycolate oxidase والماليت ديهيدروجينيز malate dehydrogenase والكاتليز catalase كلها وجدت فى الجلاليكسيسومز (15).

والبيروكسيسومز تشبه كثيراً فى مظهرها الجلاليكسيسومز، وكل منها تحتوى على عدد محدد مساوى من الانزيمات. يمكن أن تكون وظيفة البيروكسيسومز فى التفاعلات الحيوية للجلاليكوليت الذى ينتج فى البلاستيدات الخضراء خلال التمثيل الضوئى. الدلائل الموجودة تقترح أن البركسيسومز لها علاقة بالتنفس الضوئى photorespiration، عملية توجد فى بعض وليس كل النباتات، هذا الاقتراح أكدته ملاحظات أن عندما يلاحظ التنفس الضوئى توجد البيروكسيسومز. صورة من الميكروسكوب الالكترونى توضح البيروكسيسومز موضحة فى شكل 13-1.

السفيروسومز أجزاء صغيرة تحتوى على الهيدرليز موجودة فى سيتوبلازم الخلية. زيادة على إنزيم الهيدرليز السفيروسومز تحتوى على البروتيز protease وريبونوكليز ribonuclease وفوسفتيز phosphatase وإستريز esterase. المهمة الأولية للسفيروسومز فى الخلية يمكن أن تكون تخزين ونقل الدهون، السفيروسومز لخلايا النبات تشبه بشكل ما الليسوسومات lysosomes للخلية الحيوانية. مع أنهما تحتويان على عدد مشابه من الإنزيمات محتواهم الكلى من

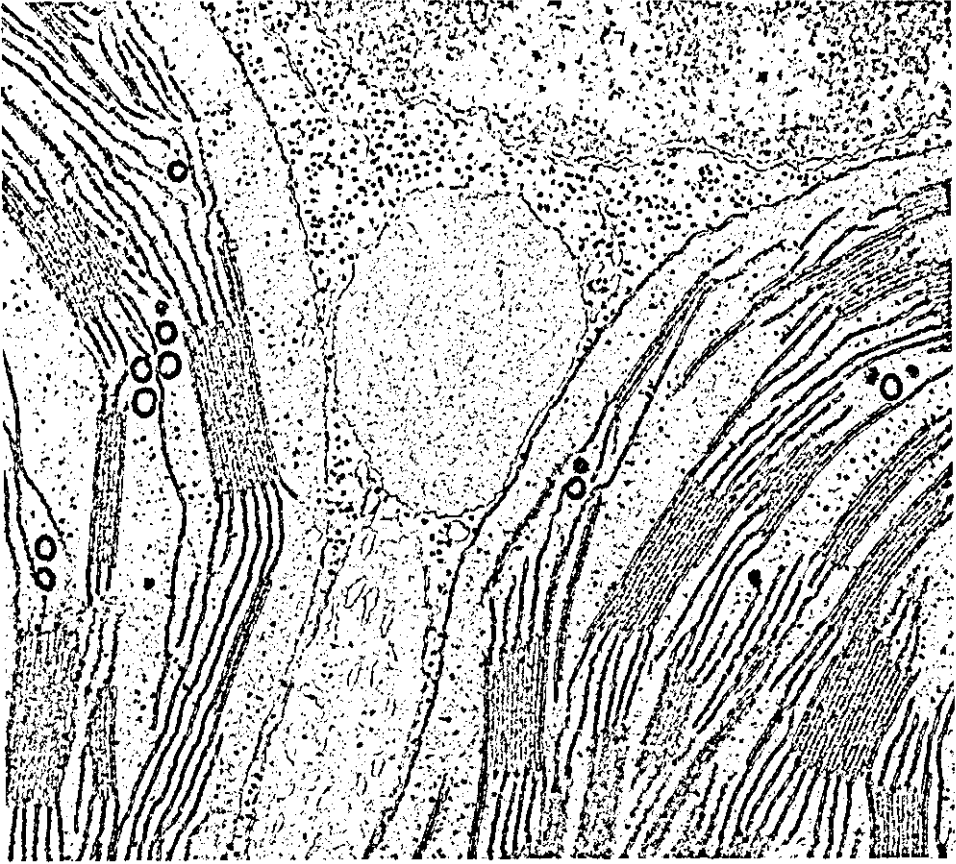

شكل 1-13 : صورة من الميكروسكوب الإلكتروني للبيروكسيسوم (المنتصف السفلي) في ورقة التمشي *Phleum pratense* (timothy). البيروكسيسومات تظهر كتركيبات تقريباً دائرية ملتصقة للبلاستيدات الخضراء.  
(Courtesy of S. E. Frederick and E. H. Newcomb, University of Wisconsin.)

الأنزيمات مختلف، هذين الجسمين مختلفان تماماً. صورة بالميكروسكوب الإلكتروني للسفيرسومز المفصولة من الفول السوداني موضحة في شكل 1-14.

### مادّة السيتوبلازم Cytoplasmic ground substance

هذه المادّة هي النسيج الذي يحيط بالمحتويات المكونة (الميتاكوندريّة والبلاستيدات والنواة... الخ) للسيتوبلازم. مع أن هذه المادّة غير تركيبية فإنها مهمة في النشاط الفسيولوجي للخلية. مثلاً الأنزيمات الضرورية لتكسير

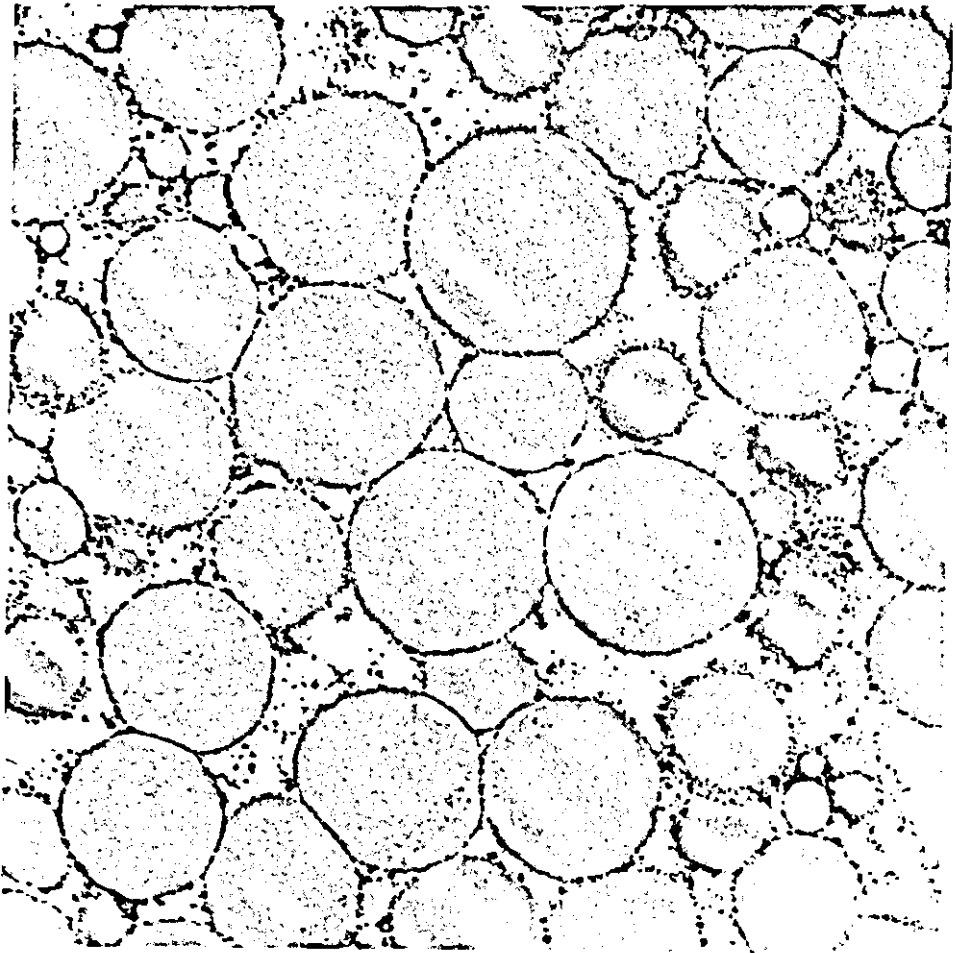

شكل 14-1 : صورة من الميكروسكوب الإلكتروني للسفيروسومز المفصول من الفول السوداني.  
(After L. Y. Yatsu and T. J. Jacks. 1972. Plant Physiol. 49:937-943.)

الكربوهيدرات إلى البيروفيت pyruvate (الجليكوليس) كذلك انزيمات الهكسوز مونوفسفيت البديل hexose monophosphate shunt موجودة في هذه المادة، أخيراً مادة السيتوبلازم اعتبرت مكان مهم لتكوين الأحماض الدهنية. لانسي كذلك التركيبات المذكورة (محتويات السيتوبلازم) تسبح في مادة السيتوبلازم وتعتمد على بعض نواتج تفاعلاتها الحيوية لنشاطاتها الفسيولوجية.

## REFERENCES

1. Albersheim, P. 1958. Recent developments in the chemistry of cell walls. *Plant Physiol.* 33 (Suppl.): XIVi-XIVvii.
2. Albersheim, P. 1965. The substructure of the cell wall. In J. Bonner and J. E. Varner, eds., *Plant biochemistry*. New York: Academic Press.
3. Barton, A., and G. Causey. 1958. Electron microscopic study of the superior cervical ganglion. *J. Anat.* 92:399.
4. Bauer, W. D., K. W. Talmadge, K. Keegstra, and P. Albersheim. 1973. The structure of plant cell walls. II. The hemicellulose of the walls of suspension-cultured sycamore cells. *Plant Physiol.* 51:174.
5. Beer, M., and G. Setterfield. 1958. Fine structure in thickened primary walls of collenchyma cells of celery petioles. *Am. J. Botany* 45:571.
6. Ben Geren, B., and F. Schmidt. 1954. The structure of the Schwann cell and its relation to the axon in certain invertebrate fibers. *Proc. Nat. Acad. Sci.* 40:863.
7. Birnstiel, M., M. Chipchase, and J. Bonner. 1961. Incorporation of leucine-H<sup>3</sup> into subnuclear components of isolated pea nuclei. *Biochem. Biophys. Res. Commun.* 6:161.
8. Birnstiel, M., and B. Hyde. 1963. Protein synthesis by isolated pea nuclei. *J. Cell. Biol.* 18:41.
9. Bishop, C., S. Bayley, and G. Setterfield. 1958. Chemical constitution of the primary cell walls of *Avena* coleoptiles. *Plant Physiol.* 33:283.
10. Bonner, J. 1965. The nucleus. In J. Bonner and J. E. Varner, eds., *Plant biochemistry*. New York: Academic Press.
11. Brachet, J. 1957. *Biochemical cytology*. New York: Academic Press.
12. Breidenbach, R. W., P. Castelfranco, and R. S. Criddle. 1967. Biogenesis of mitochondria in germinating peanut cotyledons. II. Changes in cytochromes and mitochondrial DNA. *Plant Physiol.* 42:1035.
13. Dempsey, E. 1956. Variations in the structure of mitochondria. *J. Biophys. Biochem. Cytol.* 2 (Suppl.):305.
14. Gibor, A., and S. Granick. 1964. Plastids and mitochondria. *Science* 145:890.
15. Goodwin, T. W., and E. I. Mercer. 1973. *Introduction to plant biochemistry*. New York: Pergamon Press.
16. Green, D. 1959. Electron transport and oxidation phosphorylation. *Adv. Enzymol.* 21:73.
17. Green, D. 1959. Mitochondrial structure and function. In T. Hayashi, ed., *Subcellular particles*. New York: Ronald Press.
18. Hodge, A., J. McLean, and F. Mercer. 1956. A possible mechanism for the morphogenesis of lamellar systems in plant cells. *J. Biophys. Biochem. Cytol.* 2:597.
19. Hoffman, H., and G. Grigg. 1958. An electron microscopic study of mitochondria formation. *Exptl. Cell Res.* 15:118.
20. Jensen, W. 1960. The composition of the developing primary wall in onion root tip cells. II. Cytochemical localization. *Am. J. Botany* 47:287.
21. Kerr, T. 1951. Growth and structure of the primary wall. In F. Skoog, ed., *Plant growth substances*. Madison, Wisconsin: University of Wisconsin Press.
22. Ledbetter, M. C., and K. R. Porter. 1964. Morphology of microtubules of plant cells. *Science* 144:872.
23. Loewy, A., and P. Siekevitz. 1963. *Cell structure and function*. New York: Holt, Rinehart, and Winston.

24. McClintock, B. 1934. The relation of a particular chromosomal element in the development of the nucleoli in *Zea mays*. *Z. Zellforsch. Mikroskop. Anat.* 21:294.
25. Pollard, C. J., A. Stemler, and D. F. Blaydes. 1966. Ribosomal ribonucleic acids of chloroplastic and mitochondrial preparations. *Plant Physiol.* 41:1323.
26. Porter, K., and R. Machado. 1960. Studies on the endoplasmic reticulum. IV. Its form and distribution during mitosis in cells of onion root tip. *J. Biophys. Biochem. Cytol.* 7:167.
27. Preston, R. 1955. Microscopic structures of plant cell walls. In W. Ruhland, ed., *The encyclopedia of plant physiology* 1:722. Berlin: Springer.
28. Preston, R. 1955. The submicroscopic structure of plant cell walls. In W. Ruhland, ed., *The encyclopedia of plant physiology* 1:731. Berlin: Springer.
29. Preston, R. 1955. Mechanical properties of the cell wall. In W. Ruhland, ed., *The encyclopedia of plant physiology* 1:745. Berlin: Springer.
30. Ray, P. 1958. Composition of cell walls of *Avena* coleoptiles. *Plant Physiol.* 33(Suppl.):XIVii.
31. Robertson, J. 1962. The membranes of the living cell. *Sci. Am.* 206(4):64.
32. Scott, F., K. Hamner, E. Baker, and E. Bowler. 1956. Electron microscope studies of cell wall growth in the onion root. *Am. J. Botany* 43:313.
33. Siegel, S. 1962. *The plant cell wall*. New York: Macmillan.
34. Suzama, Y., and W. D. Bonner, Jr. 1966. DNA from plant mitochondria. *Plant Physiol.* 41:383.
35. Wardrop, A. 1958. The organization of the primary wall in differentiating conifer tracheids. *Australian J. Botany* 6:299.
36. Wardrop, A., and D. Bland. 1959. The process of lignification in woody plants. *Proc. 4th Intl. Congr. Biochem.* New York: Pergamon Press.
37. Wareing, P. F., and I. D. J. Phillips. 1970. *The control of growth and differentiation in plants*. New York: Pergamon Press.
38. Watson, M. 1959. Further observations on the nuclear envelope of the animal cell. *J. Biophys. Biochem. Cytol.* 6:147.
39. Whaley, W., J. Kephart, and H. Mollenhauer. 1959. Developmental changes in the Golgi apparatus of maize root cells. *Am. J. Botany* 46:743.
40. Whaley, W., H. Mollenhauer, and J. Kephart. 1959. The endoplasmic reticulum and Golgi structures in maize root cells. *J. Biophys. Biochem. Cytol.* 5:501.
41. Whaley, W., H. Mollenhauer, and J. Leech. 1960. The ultrastructure of the meristematic cell. *Am. J. Botany* 47:401.
42. Wilder, B. M., and P. Albersheim. 1973. The structure of plant cell walls. IV. A structural comparison of the wall hemicellulose of cell suspension cultures of sycamore (*Acer pseudoplatanus*) and red kidney bean (*Phaseolus vulgaris*). *Plant Physiol.* 51:889.
43. Williams, W., R. Preston, and G. Ripley. 1955. A biophysical study of etiolated broad bean internodes. *J. Exptl. Botany* 6:451.
44. Yatsu, L. Y., and T. J. Jacks. 1972. Spherosome membranes. *Plant Physiol.* 49:937.
45. Ziegler, D., A. Linnana, and D. Green. 1958. Studies on the electron transport system. XI. Correlation of the morphology and enzymatic properties of mitochondrial and sub-mitochondrial particles. *Biochem. Biophys. Acta* 28:524.





## الفصل الثاني

### خواص منظومات المحاليل، المعلقة، وأشباه الغرويات

### Properties of solutions, suspensions and colloidal systems

#### مقدمة Introduction

لكي نفهم ببعض العمق العمليات الفسيولوجية المختلفة، والتي ستناقش في الأجزاء اللاحقة، يجب علينا أولاً اكتساب خبرة يمكن استخدامها في منظومات المحاليل، المعلقة وأشباه الغرويات. كل دارس للخلية الحية وأجزائها يقتنع بأن الحياة توجد في الماء وأنها تعتمد على الماء. لذلك، عند مناقشة كيمياء المنظومات الحية، يجب علينا أن نضمّن المنهج تحليل للحالات الكيميائية والفيزيائية للماء في الخلية. حقاً، العمليات الفسيولوجية تعمل فقط في المعلقة أو المحاليل المائية المخففة، وأن التفاعلات ذات العلاقة بناء عليه تنظمها القوانين الكيميائية والفيزيائية التي تحكم المحاليل والمعلقة المخففة.

#### طبيعة المحاليل The nature of solutions

عند تحريك ملعقة مملوءة بالسكر (سكر المائدة الشائع)، في كأس به ماء يذوب السكر ويتحول الماء إلى محلول سكري شفاف. السكر إذا ذاب في الماء. في المنظومة المذكورة هنا بالإمكان تمييز مكونين مُذاب (السكر) ومُذيب (الماء). في هذا المحلول وفي أي محلول آخر جزيئات المذاب منتشرة بالتساوي بين جزيئات المذيب ويتبع عن ذلك خليط متجانس من جزيئات المذاب والمذيب. بالرغم من أن جزيئات المذاب والمذيب هي في حركة دائمة، حركة هذه الجزيئات عشوائية. وهكذا إذا يوجد خليط متجانس في أي جزء من المحلول. المذاب لا يترسب مهما كان طول مدة حفظ المحلول، ولكنه يبقى منتشراً فيه بالتساوي.

عند إضافة مقدار صغير من مذاب إلى مذيب يتكون محلول مخفف. بإضافة المزيد من المذاب بإمكاننا تكوين محلول أكثر تركيزاً. عند درجة الحرارة المعطاة والضغط المعطى مقدار معين فقط من المذاب يمكن أن يكون محلولاً مع المقدار المعطى من المذيب. عند وجود هذا المقدار من المذاب يصبح المحلول متشبعاً.

الآن لنفترض خلط مقدار صغير من مادة أيونية مثل كلوريد الصوديوم (ملح الطعام الشائع)، في الماء. بالرغم من تكون محلول فإنه يتكون بطريقة مختلفة قليلاً عن محلول السكروز والماء. السكروز مادة غير متيئة ويقى متماسكاً في الماء. من الناحية الأخرى كلوريد الصوديوم (NaCl) مادة متيئة يتم تباينه عند وضعه في الماء، هذا يعني، أن جزيء كلوريد الصوديوم، يتجزأ ليكون أيونات الصوديوم والكلوريد. هذه الأيونات موزعة بالتساوي بين جزيئات الماء مكونة خليطاً متجانساً ثابتاً، محلول حقيقي، (شكل 1-2).

### أنواع المحاليل Types of solutions

عندما يفكر المرء العادى أو حتى العالم فى محلول ما هو عادة مايفكر فى مادة صلبة مذابة فى الماء. هذا التفكير مقبول حيث أن الماء يستعمل كمذيب فى حالات لا تحصى. إلا أن استعمال الماء كمذيب له حدوده كما يشهد بذلك كل من حاول استعمال الماء لتنحية بقعة دهنية. إذا استعمال رباعى كلوريد الكربون carbon tetrachloride أو الأستون كان بالامكان تنحية بقعة الدهون بسهولة؛ حيثما كان الشأن يخص الشحوم والزيوت توجد مذيبات أكثر كفاءة من الماء.

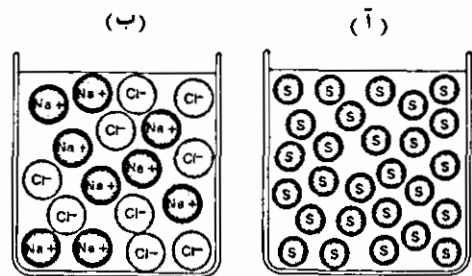

شكل 1-2 : توزيع الجزيئات والأيونات بالتساوى فى المحلول.

كلوريد الصوديوم، مادة متيئة فى المحلول

سكروز، مادة غير متيئة فى المحلول

إلى حدّ الآن ذكرنا فقط السوائل كمنذيات. ربما نفاجأ عندما نعلم أن المادّة فى أى حالة من الحالات الممكنة الثلاث سائلة، صلبة، أو غازية ربما تكون مذيباً لأي مادّة سائلة، صلبة، أو غازية. نظرياً إذاً، هناك تسع محاليل مختلفة: صلب فى سائل، فى صلب وفى غاز، سائل فى غاز، فى صلب، وفى غاز، غاز فى سائل، فى صلب وفى غاز. دعنا نفحص بعض الأمثلة.

### محاليل الغازات المذابة فى السوائل Solutions of gases in liquids

تأثير درجة الحرارة: يزداد ذوبان المادّة الصلبة فى المحلول بإزدياد درجة الحرارة. فالإمكان تذويب كميات أكبر من المذاب وذلك برفع درجة حرارة المذيب. العكس بالضبط ينطبق على العلاقة بين ذوبان الغاز فى السوائل ودرجة الحرارة. ذوبان الغازات فى السوائل ينقص مع كل زيادة فى درجة الحرارة. على سبيل المثال عند ضغط 760 مم 0.04889 لتر من الأكسجين تذوب فى لتر واحد من الماء عند درجة حرارة 0°م، 0.03891 لتر عند 10°م، 0.03102 لتر عند 20°م، 0.02608 لتر عند 30°م و 0.01761 لتر عند 80°م. الغليان، بحق هو ممارسة مختبرية شائعة لتنحية الغازات من السوائل.

تأثير الضغط Effect of pressure : باستثناء الغازات شديدة الذوبان، ذوبان الغازات فى السوائل يزداد بإزدياد الضغط. هذه الخاصية للغازات هى أساس قانون هينرى Henry's law الذى ينص على أن «كتلة الغاز شحيح الذوبان التى تذوب فى كتلة محددة من سائل، عند درجة الحرارة المعطاة قريبة جداً من التناسب المباشر مع الضغط الجزئى لذلك الغاز» قانون هينرى غير صحيح بالنسبة للغازات التى تتفاعل كيميائياً مع المذيب (الغازات شديدة الذوبان مثلاً) قانون هينرى يعنى أنه إذا أذيب جرام واحد من الغاز فى لتر واحد من الماء عند 1 ضغط جوى (760 مم زئبق)، عندئذ 5 جرامات من ذلك الغاز ستذوب فى لتر واحد من الماء عند 5 ضغط جوى (3800 مم زئبق).

تطبيق عملى لقانون هينرى ربما يوجد فى صناعة المشروبات الغازية. إذابة

ثاني أكسيد الكربون في المشروب تتم تحت ضغط 5 جوى ثم تقفل القوارير . عند تنحية الغطاء ينخفض الضغط فوق المحلول إلى 1 ضغط جوى ويتصاعد الغاز على شكل فقاعات من المحلول الذى هو الآن فوق المشبع . انطلاق فقاعات الغاز من المحلول يعرف بالفوران effervescence .

طبيعة الغاز والمذيب Nature of the gas and solvent : شدة ذوبان بعض الغازات في الماء تجعلهم يُستثنون من قانون هنري . سبب ذوبانهم الشديد هو تفاعل الغاز مع الماء .

هذا يمكن برهنته بسهولة في بعض الحالات نتيجة للتصاعد الكبير للطاقة على هيئة حرارة . الأمونيا (NH<sub>3</sub>) وثنائي أكسيد الكبريت (SO<sub>2</sub>) هما مثالان للغازات شديدة الذوبان . لنرى الآن ما يحدث عندما تدخل الغازات في تفاعل مع الماء .

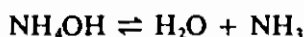

في حالة الأمونيا والماء الناتج المتكون هو هيدروكسيد الأمونيا (NH<sub>4</sub>OH) . وفي حالة ثاني أكسيد الكبريت والماء الناتج المتكون هو حامض الكبريتيك (H<sub>2</sub>SO<sub>4</sub>) . حيث أن الكثير من الماء يتلاشى نتيجة للتفاعل الكيميائي في كل حالة ، من السهل أن نرى لماذا لا يطبق قانون هنرى على الغازات شديدة الذوبان . في حالة الماء والأمونيا ما يقرب من نصف الماء يدخل في التفاعل والباقي هو في الحقيقة محلول مركز لهيدروكسيل الأمونيا .

### محاليل السوائل المذابة في السوائل Solutions of liquids in liquids

في المختبر يواجه المرء مشات من السوائل المختلطة والنقية . الماء ، الكحول ، البنزين ، الجليسرين ، الأسيتون والكلوروفورم هي سوائل نقية شائعة والجازولين والكيروسين هما سائلان مختلطان . بعض هذه السوائل تختلط مع

الماء بكل النسب؛ هذا يعنى أنهم يمتزجون miscible كلياً مع الماء. الكحول، الجليسرين والكثير من الأحماض مثل حامض النتريك ( $HNO_3$ )، الكبريتيك ( $H_2SO_4$ ) والفسفوريك ( $H_3PO_4$ ) هم أمثلة جيدة للسوائل الممتزجة. الجازولين والكيروسين هما أمثلة جيدة للسوائل التى لا تمتزج مع الماء بأى نسبة immiscible. اصطلاح المذاب، والمذيب غير معرفة بالتدقيق فى محاليل السوائل المذابة فى السوائل التى فيها يمتزج المكونان الأثنان كلية. عموماً المكون الموجود بكميات أكبر يسمى المذيب.

أحياناً السائلان يذوبان فى بعضهما جزئياً فقط. إذا وضع سائلان يمتزجان جزئياً معاً فى نفس الوعاء، ثم رُجاً بشدة وتُركاً بعد ذلك لكى يستقرا تتكون طبقتان متميزتان. كل طبقة هى عبارة عن محلول لاحت السائلين مذاب فى الآخر. فى حالة الاثير والماء، الطبقة العليا هى محلول مخفف للماء فى الاثير والطبقة السفلى هى محلول مخفف للإثير فى الماء.

### المحاليل متاهية التشبع Supersaturated solution

إذا أضيف مزيد من المذاب إلى محلول مشبع سيستقر المذاب فى قاع الوعاء بدون ذوبان. إلا أنه إذا حُضِرَ محلول مشبع (بدون وجود مذاب إضافي غير مذاب) عند درجة حرارة مرتفعة ثم ترك ليبرد المذاب الزائد يبقى فى المحلول بدلاً من أن يترسب على هيئة بلورات. هذا المحلول فى الحقيقة يحمل مذاباً أكثر مما يمكن أن يحمله عند درجة حرارة أدنى ويعرف بالمحلول متناهى التشبع supersaturated solution. إذا أضيف جزء صغير من المذاب إلى محلول متناهى التشبع أو إذا رُجَّ هذا المحلول يترسب المذاب الزائد على هيئة بلورات ويبقى بعد ذلك محلول ذو تشبع عادى.

### تركيز المحاليل Concentration of solutions

الوزن الجزيئى الجرامى لمادة ما gram molecular weight هو وزن تلك المادة مقدراً بجرامات مساوية فى عددها لوحدات الوزن الذرى للمادة المعنية. على سبيل المثال الوزن الذرى للجليكوز 180.16 والوزن الجرامى الجزيئى

للجليكوز هو 180.16 جرام. الوزن الجزيئي الجرامى لأى مادّة يحتوى على  $10^{23} \times 6.02$  جزيء من تلك المادّة، هذا الرقم يعرف باسم رقم أفوجادرو Avogadro's number وهو ذو فائدة للعلماء، كما سنرى عند شرح تركيز المحاليل.

### محاليل مذياتها متغيرة الأحجام (محاليل مولارية) Molar Solutions

إذا أضيف مايكفى من الماء للوزن الجرامى الجزيء لمادّة قابلة للذوبان فى الماء بحيث يكون حجم المحلول الناتج لتر فإن المحلول المتكون هو محلول (م) مولارى Molar (M) solution من تلك المادّة. على سبيل المثال إذا أذيب 180.16 جرام من الجليكوز فى ماء يكفى لتكوين لتر واحد من هذا المحلول فإن الناتج هو محلول تركيزه مولار واحد. إذا أذيب ضعف هذه الجرامات من الجليكوز فى الماء بحيث يكون حجم المحلول الناتج لتر سيكون عندنا محلول تركيزه مولاران. محلول جليكوز تركيزه مولار واحد يحتوى على عدد أفوجادرو من جزيئات الجليكوز ومحلول تركيزه مولاران يحتوى على ضعف ذلك العدد.

يحتوى محلول من السكروز تركيزه مولار واحد على 342.3 جراماً من السكروز مذابة فى لتر واحد من هذا المحلول. محلول سكروز تركيزه مولار واحد مثل محلول جليكوز تركيزه مولار واحد يحتوى على عدد أفوجادرو من جزيئات المذاب. بتعبير آخر الأحجام المتساوية للمحاليل المختلفة المتساوية فى المولارتي تحتوى على نفس العدد من جزيئات المذاب وأعداد مختلفة من جزيئات المذيب. تخفيف محلول تركيزه مولار واحد يمكن أن يتم بسهولة كبيرة. على سبيل المثال إذا كان المطلوب هو محلول تركيزه 0.5 مولار على المرء أن يضيف حجماً من الماء إلى حجم مساو من محلول تركيزه مولار واحد. إذا كان المطلوب محلول تركيزه عُشر مولار فإن العملية هى أن يخفف الحجم المعطى من محلول تركيزه مولار واحد بتسع أحجام ماثلة من الماء.

### محاليل مذياتها ثابتة الأحجام (محاليل مولالية) Molal Solutions

فى بعض الأحيان ربما من الأنسب أن نحافظ على عدد جزيئات المذيب

ثابتة بدلاً من عدد جزيئات المذاب. إذا كان هذا هو الحال فنحن إذا نتعامل مع محاليل مولالية. المحلول المولالي يحتوى على الوزن الجزيء الجرامى لمادة ما مذاب فى لتر واحد من الماء. حيث أن مازاد من الحجم عن لتر يختلف باختلاف نوع المذاب لا يمكننا القول أن الأحجام المتساوية من المحاليل المولالية تحتوى على نفس العدد من جزيئات المذيب. غير أنه بإمكاننا القول أن المحاليل المولالية المتساوية التركيز تحتوى على نفس الكسور المولالية molal fractions للمذاب والمذيب.

### المحاليل المئوية Percent solutions

إذا أضيف 5 جرامات من كلوريد الصوديوم إلى 95 جراماً من الماء يكون الناتج محلول كلوريد الصوديوم 5% فى هذه المنظومة التركيز معبر عنه بالنسبة المئوية لأوزان مكونات المحلول بالرغم من أن المحاليل المئوية يتردد استعمالها كثيراً فى المختبرات، هى عادة غير ملائمة لعمل دقيق.

### الأحماض، القواعد، الأملاح Acids, Bases, Salts

الأحماض والمحاليل القاعدية هى بدون جدال خواص حيوية للمنظومة الحية. أنواع كثيرة لمواد مختلفة يمكن اعتبارها إما أحماض أو قواعد نتجت خلال التاريخ الطويل لتفاعلات الخلية. الأحماض الأمينية، الأحماض الدهنية، والمركبات المرحلية intermediates لحلقة كريس هى أمثلة جيدة للأحماض الموجودة فى المنظومة الحية. البيورينات Purines والبيوروميديينات Purimidines، هى قواعد عضوية شائعة فى الخلية، تلعب أدواراً مهمة فى تكوين الأحماض النووية.

الأحماض والقواعد فى المحاليل يمكن تمييزها بطرق عدّة. الأحماض لها طعم قارص. الليمون قارص لكثرة ما يحتويه من حامض الليمون citric acid، واللين يصير قارصاً بسبب ما ينتجه من حامض اللين lactic acid بفعل البكتيريا. بعض الصبغات الطبيعية يتغير لونها من أزرق إلى أحمر عند مُعاملتها بحامض،



والمعادن مثل الخارصين Zinc تحرر الهيدروجين عند وضعها في حامض. فى النهاية الحوامض بإمكانها معادلة القواعد ويكون الناتج ملح وماء.

القواعد لها طعم مرّ وبإمكانها أيضاً تغيير ألوان صبغات طبيعية معينة. القواعد فى المحاليل ملمسها صابونى والقواعد بإمكانها معادلة الأحماض وينتج عن ذلك ملح وماء.

إلا أن هذه الملاح المميزة لا تخبرنا أى شيء عن كيمياء الحوامض والقواعد. السؤال الذى مازال يبحث عن حل هو ماهى الحوامض وماهى القواعد؟

### طبيعة الأحماض، القواعد، والأملاح Nature of acids, bases, and salts

الحامض هو أى جزيء أو أيون بإمكانه أن يعطى بروتون ( $H^+$ ) لأى جزيء آخر أو أيون. إذا أذيب حامض فى ماء يتفاعل الحامض مع الماء ويحدث التأين ionization. التأين يمكن تعريفه كتفاعل بين المذاب والمذيب ينتج عنه تكوين الأيونات.

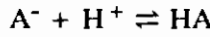

فى هذه المعادلة الحامض (HA) يتأين ليكون أيونات موجبة ( $H^+$ ) وأيونات سالبة ( $A^-$ ). الأيونات هى ذرات أو مجاميع من الذرات مشحونة كهربائياً. الأيونات التى تحمل شحنة موجبة تسمى كاتا أيونات cations والأيونات التى تحمل شحنة سالبة تسمى أنايونات anions. فى محلول مائى تهاجر الكاتايونات إلى الالكترود electrode السالب (cathode) وتهاجر الأنايونات إلى الالكترود الموجب (anode). أيون الهيدروجين ( $H^+$ ) يسمى بروتون. عند الإشارة إلى الأحماض والقواعد اصطلاح التفكك dissociation يستعمل عموماً فى محل التأين.

القاعدة هى أى جزيء أو أيون يقبل بروتون إذا أذيت قاعدة فى ماء، يحدث التأين

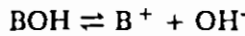

فى هذه المعادلة القاعدة (BOH) تتأين لتكون أيونات موجبة ( $B^+$ ) وأيونات سالبة ( $OH^-$ ).

المواد الموصلة والغير موصلة للكهرباء في الماء Electrolytes and nonelectrolytes :  
المواد الموصلة للكهرباء في الماء electrolytes هي مواد بإمكانها توصيل التيار الكهربائي عندما تكون ذائبة في الماء. مرور تيار كهربائي خلال محلول مائي لمادة موصلة للكهرباء في الماء ينتج عنه تحلل هذه المادة. هذه العملية تسمى التحلل الكهربائي electrolysis على سبيل المثال إذا سمح لتيار كهربائي أن يمر خلال محلول مائي لحامض الهيدروكلوريك، يتصاعد غاز الهيدروجين عند الكاثود وغاز الكلورين عند الأنود. الأحماض القواعد والأملاح هي مواد موصلة للكهرباء في الماء. قدرة هذه المواد على توصيل الكهرباء ناتجة عن حقيقة تكوينها لأيونات مشحونة كهربائياً عند إذابتها في الماء. السكريات والكحولات لا تتأين عند إذابتها في الماء وبذلك تسمى مواد غير موصلة للكهرباء في الماء nonelectrolytes .

قوة الحوامض أو القواعد Strength of acids or bases : درجة السهولة التي يمكن لحامض أن ينتج بها بروتون هي قياس لقوته. الأحماض القوية تنتج بروتونات بسهولة تامة. بينما الأحماض الضعيفة تنتج البروتونات بتردد. القواعد القوية هي مركبات تتقبل البروتونات بسهولة تامة بينما القواعد الضعيفة لها قابلية ضعيفة جداً للبروتونات. يحدث تأين تام تقريباً عندما يذاب حامض قوى أو قاعدة قوية في الماء. من الناحية الأخرى يحدث تأين بسيط عندما يذاب حامض ضعيف أو قاعدة ضعيفة في الماء. قائمة بحوامض وقواعد مختلفة القوة معطاة في جدول 1-2 .

المركبات الحامضية القاعدية Amphoteric compounds : الماء بإمكانه أن يكون له مفعول الحامض الضعيف أو القاعدة الضعيفة، هذا يعني أن الماء بإمكانه أن يعطي أو أن يقبل بروتونات. الأحماض الأمينية، مركبات جزيء البروتين، هي أيضاً أمثلة جيدة لمركبات بإمكانها أن تتصرف كأحماض ضعيفة أو كقواعد ضعيفة. المركبات التي بإمكانها التصرف كحامض أو كقاعدة يقال عنها مركبات حامضية قاعدية amphoteric. مثال لتصرف الماء كقاعدة في وجود HCl وكحامض في وجود  $NH_3$  مبين فيمايلي :

الماء كقاعدة:

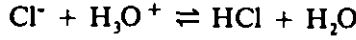

الماء كحامض:

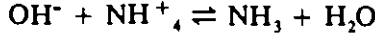

جدول 1-2: قوة بعض الحوامض والقواعد الشائعة

القوة	الصيغة الأيونات	الحامض
قوى	$\text{H}^+ + \text{Cl}^-$	HCL هيدروكلوريك
قوى	$\text{H}^+ + \text{HSO}_4^-$	$\text{H}_2\text{SO}_4$ كبريتيك
قوى	$\text{H}^+ + \text{NO}_3^-$	$\text{HNO}_3$ نيتريك
قوى	$\text{H}^+ + \text{CH}_3\text{COO}^-$	$\text{CH}_3\text{COOH}$ أستيك (خل)
ضعيف	$\text{H}^+ + \text{HSO}_3^-$	$\text{H}_2\text{SO}_3$ سلفورس
القوة	الصيغة الأيونات	القاعدة
قوى	$\text{Na}^+ + \text{OH}^-$	NaOH هيدروكسيد الصوديوم
قوى	$\text{K}^+ + \text{OH}^-$	KOH هيدروكسيل البوتاسيوم
ضعيف	$\text{NH}_4^+ + \text{OH}^-$	$\text{NH}_4\text{OH}$ هيدروكسيل الأمونيا

الماء فى وجود حامض قوى مثل HCl ينصرف كقاعدة ويقبل بروتون ليكون أيون هيدرونيم hydronium ion ( $\text{H}_3\text{O}^+$ )، بينما الماء فى وجود الأمونيا، قاعدة، يتصرف كحامض ويعطى بروتون.

التحييد Neutralization: إذا خلط مقداران متكافان من محلولى HCl و NaOH تُفقد الخواص الحامضية والقاعدية ويقال أن التحييد neutralization قد حدث. فقدان الخواص الحامضية والقاعدية يحدث بسبب تفاعل أيونات الهيدروجين الحرة، التى تعطى المحلول خاصيته الحامضية، مع أيونات الهيدروكسيل الحرة، التى تعطى المحلول خاصيته القاعدية، لكى تكون الماء. الصوديوم والكلوريد المتحرران لايدخلان فى التفاعل.



إذا بُخّر ماء المحلول الناتج يتبقى بلورات ملح كلوريد الصوديوم. بعبارة أخرى، الملح يتكون عند مزج محاليل الحوامض والقواعد. على سبيل المثال عند إضافة محلول هيدروكسيد الصوديوم لمحلول حامض الأستيك (الخل) يتكون ملح خلات الصوديوم. بعض التحييدات الحامضية القاعدية معطاة في جدول 2-2.

**المحاليل العيارية Normal solutions:** مزج الوزن المكافئ الجرامى لمادة في لتر واحد من الماء ينتج عنه محلول عيارى normal solution لتلك المادة. مزج وزنيتين مكافئتين جراميين في محلول حجمه لتر واحد ينتج عنه محلول ع (2N solution) وهكذا. قبل أن نبتعد أكثر لتعرّف الوزن المكافئ الجرامى. الوزن المكافئ الجرامى لعنصر ما هو ذلك الوزن من العنصر الذى يتحد مع 1.008 جراماً من الهيدروجين أو مايكافئ ذلك محسوباً بالجرامات. الوزن المكافئ الجرامى لمركب ما هو وزن المركب الذى يتفاعل مع وزن مكافئ واحد لعنصر ما. من الأنسب كثيراً أن نعبر عن تركيز محاليل الأحماض والقواعد باستعمال العيارية normality بدلاً من المولارتي molarity. الوزن المكافئ الجرامى لحامض أو قاعدة هو عدد الجرامات التى تحرر أو تعادل وزن جزئى جرامى واحد 1 mole من أيونات الهيدروجين. إذا تركيز مولال جدول 2-2: بعض التحييدات الحامضية-القاعدية وإسم وصيغة الملح المتكون.

التفاعل	اسم الملح	الصيغة
HCl + NaOH	كلوريد الصوديوم	NaCl
HCl + KOH	كلوريد البوتاسيوم	KCl
H <sub>2</sub> SO <sub>4</sub> + 2KOH	كبريتات البوتاسيوم	K <sub>2</sub> SO <sub>4</sub>
2HCl + Ca(OH) <sub>2</sub>	كلوريد الكالسيوم	CaCl <sub>2</sub>
CH <sub>3</sub> COOH + NaOH	خلات الصوديوم	CH <sub>3</sub> COONa

واحد من محلول HCl هو أيضاً تركيز أحادى العيارية لنفس الحامض. إلا أنه عندما نعبر عن التركيز بالوحدات العيارية فإن محلول من  $H_2SO_4$  تركيزه مولال واحد هو محلول ثنائى العيارية. هذا يحدث لأن  $H_2SO_4$  قادر على تحرير ضعف الوزن الذرى الجرامى (2 mole) لايون الهيدروجين. محلول NaOH تركيزه مولال واحد هو أيضاً محلول أحادى العيارية حيث أن الوزن الذرى الجرامى لأيون الهيدروكسيل المنطلق فى المحلول بإمكانه معادلة وزن ذرى جرامى لأيون الهيدروجين. من الناحية الأخرى محلول من هيدروكسيد الباريوم  $Ba(OH)_2$  يحتوى الوزن الذرى الجرامى (1M) هو محلول ع2 (2N) حيث أنه يوجد فى المحلول ضعف الوزن الذرى الجرامى لأيونات الهيدروكسيل المنطلقة والقادرة على معادلة مولالين من أيون الهيدروجين.

بعد قراءة النقاش أعلاه لا بد للمرء من أن يتبين أنه يلزم 10 مل من محلول HCl أحادى العيارية (1N) لكى يعادل كمية 10 مل من محلول NaOH لنفس العيار (1N). ماهى الكمية المطلوبة من محلول من  $H_2SO_4$  أحادى العيارية لمعادلة 10 مل من محلول من NaOH من نفس العيار (1N)؟

تركيز أيون الهيدروجين **Hydrogen ion concentration**: يمكن إيجاد حامضية أو قاعدية محلول ما بمعرفة تركيز أيون الهيدروجين فى هذا المحلول. للتسهيل يحسب تركيز أيون الهيدروجين بقيمة لوغارتمه السالبة أو قيمة pH:

$$pH = - \text{لوغارتم } [H^+]$$

اصطلاح pH إذا يمكن أن يعرف باللوغارتم السالب لتركيز أيون الهيدروجين. فى الحقيقة اصطلاح pH يعبر عن «الهيدروجين الكامن». القيم التى يغطيها مدى تدرج الـ pH تبدأ من الصفر وتنتهى بـ 14. تركيز أيون الهيدروجين فى لتر من الماء النقى هو 0.0000001 أو  $10^{-7}$ . حيث أن pH تساوى اللوغارتم السالب لتركيز أيون الهيدروجين إذا:

$$pH = - \text{لوغارتم } 10^{-7}$$

$$pH = \text{لوغارتم } \frac{1}{10^{-7}} = 7$$

وهكذا فإن pH الماء النقي هي 7 ويعتبر الماء النقي محايداً. أى قيم لـ pH أقل من 7 تدل على محاليل حامضية وأى محاليل أكثر من 7 تدل على محاليل قاعدية. إذا كان لمحلول ما 8pH فهو يحتوى على أيون هيدروجين تركيزه عشر مرات أقل من محلول له 7pH. هذا يعنى أن تركيز أيونه الهيدروجينى هو 0.00000001 أو  $10^{-8}$ . بإمكاننا أن نرى أن قيم الـ pH تختلف بعامل مقداره عشرة وأن المحاليل التى لها قيم pH منخفضة قوية الحموضة وأن المحاليل التى لها قيم pH عالية قوية القاعدية. يوضح جدول 2-3 خارطة لقيم الـ pH.

جدول 2-3 : خارطة لقيم الـ pH

قيمة الـ pH	تركيز أيون الهيدروجين بالقياس العياري
0	$10^0$
1	$10^{-1}$
2	$10^{-2}$
3	$10^{-3}$
4	$10^{-4}$
5	$10^{-5}$
6	$10^{-6}$
7	$10^{-7}$
8	$10^{-8}$
9	$10^{-9}$
10	$10^{-10}$
11	$10^{-11}$
12	$10^{-12}$
13	$10^{-13}$
14	$10^{-14}$

المحاليل المقاومة للأحماض والقواعد Buffer solutions : أى محلول يحتوى على حامض خفيف وملحه (مثلاً حامض الخل واخلات الصوديوم) أو قاعدة ضعيفة

وملحها سيقاوم التغيرات فى تركيز أيون الهيدروجين عند إضافة مقادير صغيرة من حامض مركز أو قاعدة مركزة إلى هذا المحلول. هذه المحاليل تسمى المحاليل المقاومة للأحماض والقواعد.

دعنا نستعمل زوج هذه المحاليل الشائع، حامض الخل وخلات الصوديوم لشرح مفعولهما. حامض الخل هو حامض ضعيف ولذلك فهو قليل التأين فى المحلول. إذا أضفنا مقدار صغير من NaOH فإن أيونات الهيدروكسيل المنطلقة فى المحلول تتعاقد مع أيونات الهيدروجين الحرّة فى المحلول المقاوم للأحماض والقواعد. هذا يسبب المزيد من تأين حامض الخل وهكذا يستعاد تركيز أيون الهيدروجين الأصلي. بإضافة المزيد من NaOH يتأين المزيد من حامض الخل حتى يتأين كل حامض الخل فى المحلول. عند هذه النقطة أى إضافات جديدة من NaOH سيسبب ارتفاع مفاجئ فى pH. إذا أضيف مقدار صغير من حامض الهيدروكلوريك إلى محلول حامض الخل وخلات الصوديوم فإن أيونات الهيدروجين المنطلقة تتحد بسرعة مع أيونات الخلات الحرّة لتكون حامض الخل ضعيف التأين ولذلك لا يحدث تغير فى تركيز أيون الهيدروجين. علينا أن نتذكر أن خلات الصوديوم توجد فى المحلول على هيئة أيونات خلات صوديوم متحررة. بإضافة المزيد من HCl يتحول المزيد من أيونات الخلات المتحررة إلى حامض الخل حتى يتم تحول كل أيونات الخلات. عندما يحدث هذا إضافة إلى مزيد من HCl سيسبب هبوط مفاجئ فى pH.

توجد المحاليل المقاومة للأحماض والقواعد بوفرة فى الخلايا النباتية الحية وتقوم بمهام حيوية للخلية. الأنزيمات، العوامل المساعدة العضوية للحياة، تعمل عموماً فى حدود مجالات ضيقة لـ pH. أى انحراف مهما كانت قيمته يعرقل أو يوقف عملها؛ المنظومات الحية لا تستطيع تحمل أى زيادات أو انخفاضات حادة فى تركيز أيون الهيدروجين.

### المنظومات شبه الغروية Colloidal systems

إذا وضعت ملعقة مملوءة بتربة طينية عادية فى كوب به ماء ورجّت التربة بشدة يتكون محلول معتم ذو لون بنى متجانس. إذا سمح لهذا الخليط

بالاستقرار سرعان ما يصبح رائقاً، الجزيئات الكبيرة تستقر أولاً ثم تتبعها الجزيئات الصغيرة. إلا أنه بعد مرور وقت طويل يصبح من الواضح أن هذا الاستقرار لا يشمل كل التربة. جسيمات التربة الدقيقة والتي تسمى مايسل micelles تبقى معلقة في الماء. الخليط الثابت الغير متجانس الناتج يسمى مُعلّق غروي colloidal suspension. الجزء العالق يسمى الجزء أو الطور المُتشتت dispersed phase والوسط الذى يحدث فيه الانتشار يسمى وسط التشتت dispersion medium.

كان أول من اقترح استعمال المصطلح «شبه الغروي» «colloid» هو توماس جراهام Thomas Graham فى سنة 1861. هذا المصطلح مشتق من الكلمتان الاغريقيتان وهما kolla والتي تعنى «غراء» و eidos والتي تعنى «مثل» أو شبه. يظهر أن جراهام استعمل هذا المصطلح لشرح التحضيرات شبه الغروية، مثل محاليل بعض البروتينات والتحضيرات السائلة لأصماغ الخضر مثل الصمغ العربى. على أية حال فى وقتنا الحاضر المصطلح «غروي» له استعمال أكثر شمولاً وهناك الكثير من المعلقات الغروية معروفة اليوم والتي هى بعيدة كل البعد عن أشباه الغرويات.

حتى الآن ناقشنا تشتت مادّة صلبة فى أخرى سائلة. إلا أن المعلقات شبه الغروية لا تقتصر على هذا الصنف. على سبيل المثال الوسط الذى يتم فيه التشتت قد يكون سائلاً، غازاً أو صلباً. الدخان متكون من مادّة صلبة متشتتة فى غاز. الحليب والمايونيز أمثلة لسائل متشتت فى وسط سائل. الزجاج البركاني مثال لتشتت غاز فى مادّة صلبة. فى هذا النقاش ستركز جل اهتمامنا على نوعين عامين من المعلقات شبه الغروية. منظومات شبه غروية لها خاصية السيولة sols، وما يعرف بالهلاميات gels وهى منظومات شبه غروية ليس لها خاصية السيولة.

### أحجام أشباه الغرويات Colloidal dimensions

يتراوح حجم الجسيمات ذات الأحجام شبه الغروية فيما بين 1 إلى 200 مليميكرون (m $\mu$ ). المليميكرون هو جزء من ألف من الميكرون ( $\mu$ ) أو جزء من المليون من المليمتر. على أية حال، بالرغم من صغر هذا الحجم فهو لا يضاهاى



حجم معظم الجزيئات المتناهي في الصغر. الجسيمات شبه الغروية صغيرة جداً ولذلك لا يمكن رؤيتها بالمجهر الضوئي ولكنها كبيرة بما يكفي بعثرة الضوء. بسبب مقدرتها على بعثرة الضوء يمكن الكشف عن وجود الجسيمات شبه الغروية باستعمال مجهر فائق ultramicroscope. في وقتنا الحاضر يمكن الكشف عن الجسيمات ذات الأبعاد شبه الغروية بسهولة تامة باستعمال المجهر الإلكتروني. بإمكاننا عموماً أن نقول أن جميع الجسيمات شبه الغروية يقع بين حجم الجسيمات المكونة للمحاليل الحقيقية وحجم الجسيمات الموجودة في المعلقات الغير ثابتة.

### المنظومات شبه الغروية المختلفة Different colloidal systems

يمكن تقسيم أنواع المشتقات شبه الغروية المختلفة في المحاليل إلى صنفين عامين يسميان المنظومات المتجاذبة lyophilic والمتنافرة lyophobic. في المنظومة المتجاذبة الجزء المُشْتَتَّ والوسط السائل الذي يتم فيه التَشْتُّ متجاذبان لبعضهما، بينما في المنظومة المتنافرة فالجزءان في حالة تنافر. إذا كان الوسط الذي يتم فيه التشتت هو الماء عندئذ تستعمل المصطلحات محبات الماء hydrophilic وكارهات الماء hydrophobic عند إضافة مواد صلبة مثل النشأ، الجيلاتين، أو الأجار إلى الماء الساخن تستهلك كميات كبيرة من الماء لتكوين منظومة غروية محبة للماء لها خاصية السيولة. مثل أشباه الغرويات هذه تتكون بسهولة تامة ولا يحتاج الأمر لاستخدام طرق تحضير خاصة. الجسيمات المُشْتَشَّتة لهذه المنظومة تصبح ممتيأة hydrated؛ جزيئات الماء تتجمع adsorbed على سطح هذه الجسيمات.

بفعل التجاذب تتجمع جزيئات الماء الأقرب إلى سطح الجسيمات بإحكام جيد بينما الجسيمات الأبعد تتجمع بإحكام أقل.

عموماً أشباه الغرويات الكارهة للماء تتكون من مركبات ذات طبيعة غير عضوية وفي معظم الحالات هي أصعب تحضيراً من أشباه الغرويات المحبة للماء. أحياناً تستخدم طرق التكثيف في تكوين هذا النوع من أشباه الغرويات

هذه الطرق ذات علاقة بتكوين الجسيمات شبه الغروية وذلك بالتأثير على الجسيمات الصغيرة من أجل تكتلها . عموماً يتم هذا بإستخدام تفاعلات كيميائية. على سبيل المثال إذا مُخلط محلول مركز من كلوريد الحديدك مع ماء ساخن ينتج عن ذلك معلق شبه غروي من هيدروكسيد الحديدك ذو لون أحمر قاتم. يتأّن الـ  $FeCl_3$  ويحدث تحلل مائي لأيون الحديدك وينتج عن ذلك هيدروكسيد الحديدك  $Fe(OH)_3$ . نفس التفاعل يحدث في الماء البارد غير أن الماء الساخن يزيد كثيراً من سرعة هذا التفاعل. تكتل جزيئات الـ  $Fe(OH)_3$  يكون الجسيمات شبه الغروية للطور المُتَشَتَّت:

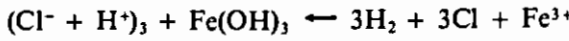

يحضّر المُعلَّق شبه الغروي من كبريتك الزرنيخ بنفس الطريقة تقريباً وذلك بتمرير غاز  $H_2S$  في محلول أكسيد الزرنيخ.

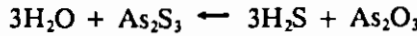

### المستحلبات Emulsions

يمكن تحضير مستحلب غير ثابت وذلك بمزج سائلين غير قابلين للامتزاج مع بعضهما بقوة. قطيرات صغيرة (الطور المُتَشَتَّت) لأحد السائلين سَيَشَتَّت بين كل أجزاء السائل الثاني (وسط التشتت). إلا أنه نظراً لقابلية هذه القطيرات الصغيرة للتكتل تتكون قطيرات أكبر فأكبر وفي نهاية الأمر طبقتان واضحتان ويعاد بذلك فصل السائلين.

يمكن تثبيت مستحلب ما بإضافة عامل مُسْتَحْلَب عموماً هذه المواد تعمل بأحد طريقتين: (1) بإمكانهم إنقاص التوتر السطحي لهذه السوائل والذي يُنْقِصُ من قابلية اتحاد القطيرات الصغيرة أو (2) بإمكانهم تكوين طبقة واقية أو شريط حول القطيرات بحيث يكون من المستحيل على هذه القطيرات أن تتحد مع بعضها البعض. الحليب، مستحلب شائع جداً، يتكوّن من دهن الزبد مشتتاً في الماء والساسين casein كعامل مُسْتَحْلَب.

## خواص المعلقات شبه الغروية Tyndall effect

مؤثر تايندال Tyndall effect: إذا مررت حزمة ضوئية قوية ضيقة خلال غرفة مظلمة ثم نظر إليها بزوايا قائمة يمكن رؤية الحزمة الضوئية نظراً لتبعثر الضوء في اتجاه المشاهد. تبعثر الضوء هذا راجع إلى وجود جسيمات الغبار، ذات الأبعاد شبه الغروية، سابحة في الهواء. إذا صُفي الجو من جسيمات الغبار هذه لا يمكن لنا بعد ذلك رؤية الحزمة الضوئية. هذه الظاهرة تعرف باسم مؤثر تايندال نسبة إلى مكتشفها الأصلي جون تايندال John Tyndall.

إذا مررت حزمة ضوئية ضيقة خلال محلول حقيقي لا يمكن مشاهدة ممر هذه الحزمة. من ناحية أخرى إذا مرر الضوء خلال مُعلق شبه غروي لأمكن رؤية الضوء بسهولة. جسيمات الطور المُتَشَتَّت كبيرة بدرجة تبعثر الضوء بكيفية ملحوظة، ولكن جسيمات المحاليل الحقيقية صغيرة جداً لدرجة لا يمكنها من فعل ذلك. مؤثر تايندال إذا يمكن استعماله للتفريق بين المعلقات شبه الغروية والمحاليل الحقيقية إلا أنه يجب أن نلاحظ أننا لا نستطيع في الواقع رؤية الجسيمات شبه الغروية بإمكاننا فقط الكشف عن وجودهم وذلك لقدرتهم على بعثرة بعض الضوء الساقط عليهم شكل 2-2.

الحركة البراونية Brownian movement: يمكن استخدام مؤثر تايندال وذلك باستعمال مجهر فائق ultramicroscope لدراسة بعض خواص المعلقات شبه الغروية. الأساس ذو العلاقة هنا هو اضاءة مجال مظلم. يمكن اضاءة مجال مظلم باستعمال مجهر والاستفادة من مكثف خاص يوضح حزم الضوء المتحوّلة والتي تصطدم المنصة بزوايا مائلة جداً بدرجة لا يمكن الضوء من دخول العدسة الشيئية. نظراً لحقيقة عدم دخول الضوء للعدسة الشيئية أى شريحة زجاجية نظيفة ستظهر مسودة تماماً. إلا أنه إذا سمح للحزم الضوئية المتحوّلة أن تمر خلال مُعلق شبه غروي الجسيمات شبه الغروية الدقيقة ستبعثر بعضاً من الضوء الذي يسقط عليهم. بعض من الضوء المبعثر يدخل العدسة الشيئية، سامحاً

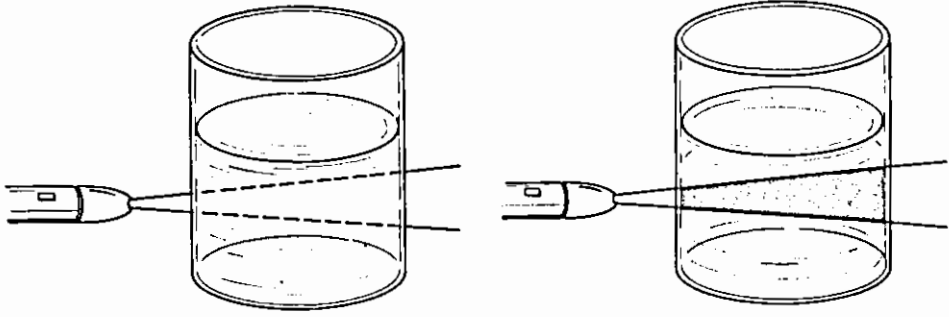

محلول حقيقي

معلق شبه غروي

شكل 2-2 : توضيح مؤثر تايندال .

بذلك للكشف عن الجسيمات شبه الغروية وذلك بظهورها كنقاط لامعة من الضوء ضد خلفية سوداء. هذه النقاط الضوئية اللامعة يظهر أنها تتحول بطريقة عشوائية غير منتظمة محددة بذلك معالم الجسيمات شبه الغروية في المعلق. هذه الحركة العشوائية سببها تعرض الجزيئات شبه الغروية لقذف غير متساوي من جزيئات وسط التشتت والجسيمات شبه الغروية صغيرة بما يكفى لتحريكها بواسطة الجزيئات في الاتجاه الأقل مقاومة. هذا الاتجاه متغير باستمرار. هذه الحركة للجسيمات الصغيرة جداً في المعلقات تسمى الحركة البراونية نسبة إلى عالم علم النبات روبرت براون Robert Brown الذى كان أول من شرحها.

الترشيح **Filtration** : بالرغم من أنه لا يمكن فصل الطور المُتشتت عن وسط التشتت بأوراق الترشيح العادية، يمكن فصل الجسيمات شبه الغروية بمرشحات فائقة **ultrafilters**. هذه المرشحات والتي تتكون من إستيرات سليلوزية خاملة بيولوجياً ومرشحات ميلبور لها فتحات سعتها من 10 ميليمكرون إلى 5 ميكرون. حيث أن مدى أحجام الجسيمات شبه الغروية هو من 1 إلى 200 ميليمكرون، من السهل أن نرى أن فصل طورى معلق شبه غروى ما يمكن أن يتم فى معظم الحالات باستعمال هذه المرشحات. إلا أنه لا يمكن فصل المحاليل الحقيقية بهذه الطريقة.

التجمع السطحي Adsorption : قابلية الجزيئات أو الأيونات للتجمع على أسطح أجسام سائلة أو صلبة معينة تعرف باسم التجمع السطحي adsorption وحيث أنها ظاهرة سطحية فإن سعة التجمع تعتمد على كمية السطح المعرض كما تعتمد على طبيعة كيمياء المكونات ذات العلاقة. إذاً، ليس من المفاجيء أن تكون سعة التجمع لمعلق شبه غروي لأي وزن معطى من الجسيمات شبه الغروية متناهية فى العلو. مثلاً جسم صلب حجمه 1 سم<sup>3</sup> مساحة سطحه المعرضة هي 6 سم<sup>3</sup>. إذا قسم هذا المكعب إلى مكعبات حجم كل منها 0.1 ميكرون مكعب فإن مقدار السطح المعرض سيكون 6×10<sup>3</sup> أو 600,000 سم<sup>3</sup> أى بزيادة 100,000 مرة على المساحة الأصلية. بدون شك، معظم المهام المهمة للمنظومات شبه الغروية الموجودة فى الخلايا الحية تعتمد على سعتهم التجمعية الهائلة.

الخواص الكهربائية للمنظومات شبه الغروية Electrical properties of colloidal systems : تحمل الجسيمات شبه الغروية عادة شحنة كهربائية، هذه الشحنة تكون سالبة أو موجبة، ولكنها فى أى منظومة شبه غروية هى نفس الشحنة لكل الجسيمات. مثلاً جسيمات محلول شبه غروي من هيدروكسيد الحديدك كلها تحمل شحنة موجبة؛ جسيمات معلق شبه غروي من كبريتيد الزرنيخ كلها تحمل شحنة سالبة. الشحنات الموجودة على الجسيمات شبه الغروية ناتجة عن التجمع السطحي لأيونات حرّة فى الوسط المُشتت. تفضيل جسيم شبه غروي ما لشحنات موجبة للتجمع على سطحه تعطيه شحنة موجبة. فى حالة التفضيل فى التجمع السطحي للشحنات السالبة فالنتيجة هى جسيمات شبه غروية سالبة الشحنة. فى معلق هيدروكسيد الحديدك شبه الغروي تحمل كل الجسيمات شحنة موجبة نظراً لأن أيونات الحديدك (Fe<sup>3+</sup>) المنطلقة أثناء تأين FeCl<sub>3</sub> مُفضّلة فى التجمع السطحي وأيونات الكلورايد (Cl<sup>-</sup>) الحرّة تُجذب إلى الشحنة الموجبة على الجسيمات وأيضاً تتجمع تجميعاً ثانوياً حول الجسيمات مكونة ما يعرف بالطبقة الكهربائية المزدوجة. فى منظومة كبريتيد الزرنيخ،

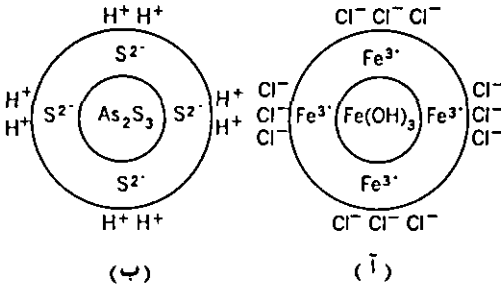

شكل 3-2: رسم تخطيطي يمثل الطبقة الكهربائية المزدوجة المحيطة بالجسيمات شبه الغروية في المعلق.  
 (أ) جسيم شبه غروي في معلق شبه غروي لهيدروكسيد الحديد(ب). (ب) جسيمات شبه غروية في معلق شبه غروي لكبريتيد الزرنيخ.

أيونات الكبريتيد ( $S^{2-}$ ) تفضلها جسيمات كبريتيد الزرنيخ في التجمع السطحي. أيونات الهيدروجين المنطلقة أثناء تأين  $H_2S$ ، تتجمع تجمعاً سطحياً ثانوياً على الجسيمات ذات الشحنات السالبة (شكل 3-2).

أحد الطرق لتحديد نوع الشحنات الكهربائية على جسيمات معلق شبه غروي هي مشاهدة اتجاه هجرتهم في مجال كهربائي. تحت تأثير تيار مباشر تتحول كل جسيمات معلق شبه غروي ما في اتجاه واحد. إذا كان للطور المُشْتَتِ شحنة موجبة تتجمع الجسيمات عند القطب الموجب الكاتود cathode وإذا كانت الشحنة سالبة فهي تتجمع عند القطب السالب الأنود anode.

في البداية هذه الظاهرة سميت كاتا فورييسيس cathaphoreses أما الآن فالاصطلاح الكتروفورييسيس electrophoreses هو الأكثر استعمالاً.

حقيقة أن الجسيمات شبه الغروية تحمل شحنة كهربائية وأن كل الجسيمات لمعلق واحد ما تحمل نفس الشحنة هي العامل الرئيسي لثبات المعلقات شبه الغروية. الشحنات المتماثلة تتنافر مع بعضها، ولولا هذا الأمر لتصادمت الجسيمات شبه الغروية ولأدى ذلك إلى تجمعها وإلى حتمية ترسيبها.

الترسيب Precipitation: هدم أو تنحية الطبقة الكهربائية المزدوجة للجسيمات المشتتة لمعلق شبه غروي ما يسبب تصادم وتجمع هذه الجسيمات ثم ترسيبها في النهاية. هذا بالإمكان إحداثه بإضافة مادة موصلة للتيار الكهربائي في الماء. مثلاً بالإمكان ترسيب معلق شبه غروي من كبريتيد الزرنيخ وذلك بإضافة  $HCl$ .

يزداد تركيز أيون الهيدروجين بإضافة HCl إلى درجة تسبب تكون  $H_2S$  ( $H_2S \leftarrow S + 2H$ ). تنحية الشحنات السالبة المحمولة على أيونات الكبريتيد يؤدي إلى تحييد الجسيمات. مدى إمكانية أيون ما على الترسب عند إضافته إلى معلق شبه غروي تعتمد على تكافئه. مثلاً أيون الصوديوم أحادي التكافؤ، وهو بذلك أقل كفاءة من الباريوم الثنائي التكافؤ والذي هو أقل كفاءة من أيون الألومنيوم الثلاثي التكافؤ.

أحد التأثيرات الشيقة للأيونات على المعلقات شبه الغروية تشاهد عند مصب الأنهار حال دخولها المحيطات. الأيونات المشحونة لمياه المحيطات تؤدي إلى فقدان الماسيلات micelles الطينية المشحونة لشحنتها وبالتالي لترسبها، هذا يؤدي حتماً إلى تكوين الدلتا التي غالباً ماتوجد عند مصب الأنهار.

في بعض الأحيان يمكن حماية شبه الغرويات من الترسب بوجود شبه غروي آخر. يظهر أن أحد أشباه الغرويات يكون شريط واقى حول جسيمات شبه الغروي الآخر. في هذا المجال الجلاتين والصبغ العربي هما الاثنان من أشباه الغرويات الأكثر استعمالاً. مثلاً التشتت شبه الغروي لهالوجينات الفضة على أوراق التصوير الضوئي محمية بالجلاتين الموضوع على هذه الأوراق.

الهلاميات Gels: إحدى خواص أشباه الغرويات السائلة المحبة للماء هي مقدرتها تحت ظروف معينة على تكوين كتلة شبه صلبة متناهية اللزوجة. لذلك فإن أشباه الغرويات السائلة الساخنة كالجلاتين أو الآجار تستقر عند تبريدها مكونة كتلة شبه هلامية تسمى هلامية. تحول أشباه الغرويات السائلة إلى هلامية يسمى التهلُم gelation. إذا سُخنت هلامية آجار أو جيلاتين مرة ثانية تتحول إلى سول sol وتعرف العملية بالتسيل solation. إضافة حامض هيدروكلوريك مخفف إلى سليكات الصوديوم يكون هلامية السيليكا silica gel مُشْتت شبه غروي لثنائي أكسيد السليكون.

## الخلية الحية والحالة شبه الغروية The living cell and the colloidal state

بروتوبلازم الخلية ليس بمحلول حقيقى بالرغم من احتوائه لكثير من المواد الذائبة حقاً، معظم جزء البروتوبلازم المتكون من جسيمات هو شبه غروى فى طبيعته. حقاً إن البروتوبلازم يشار إليه عادة بالمركب الشبه غروى وهو يظهر الكثير من الخواص المنسوبة للمنظومات شبه الغروية. غشاء الخلية وجدارها يمكن النظر إليهما كأشبه هلاميات وفى الواقع يعتقد بعض الباحث أن الشيء نفسه ينطبق على جسيمات particulate الخلية مثل الستروسومات والكرموزومات.

معظم إن لن لم يكن كل خواص البروتوبلازم شبه الغروية راجعة لوجود البروتين. البروتينات جزيئات مركبة كبيرة الحجم تصل أحجامها أحياناً إلى الأحجام. شبه الغروية. وهى متشتتة بين كل أجزاء المواد المكونة للبروتوبلازم حيث لهم علاقة بأنشطة خلوية مثل التنفس، الهضم، والإفراز. بدون شك المساحة السطحية الهائلة التى توفرها أنزيمات البروتين المتشتتة فى البروتوبلازم متناهية الأهمية بالنسبة لكثير من تفاعلات الأنزيمات التى تعتمد عليها الحياة. بدون شك المنظومة شبه الغروية هى أحد الملامح الأساسية للمادة الحية.





صورة مجهرية إلكترونية دقيقة لثغر مفتوح من ورقة زيرينا بيريبي *Zebrina purpusii*. (مهداة من د. جورج شونيهير جامعة التقنية ميونيخ ألمانيا).

## الفصل الثالث

الانتشار، انتشار الماء خلال الأغشية شبه المنفذة، التشرّب

### Diffusion, osmosis, and imbibition

#### مقدمة Introduction

الماء، الذي قد نسميه بحق سائل الحياة يكوّن أكثر من 90% من كل كائن حي ويساهم إما بطريقة مباشرة أو غير مباشرة في كل تفاعلات الخلية الحية. بالرغم من شيوعه فالماء مركب عجيب ذو خصائص فريدة كثيرة. مثلاً الماء له حرارة نوعية عالية، وهي خاصية تسمح للأنسجة الحية بتغيرات طفيفة في درجة حرارتها وذلك عن تعرضها لامتناس أو فقدان حراري. الحرارة العالية اللازمة لتبخّر الماء تسبب تشتيت كميات كبيرة من الطاقة تحت الظروف المساعدة للبخار وهذه عملية تبريد ذات قيمة ملحوظة. كثافة الماء المتجمد أقل من كثافة الماء السائل لذلك يطفو الجليد على الماء السائل وهذه حقيقة ذات مزايا واضحة للحياة المائية في المناطق الباردة أو المعتدلة حيث تُكوّن البحيرات والأنهار جليداً يمتد من السطح إلى العمق؛ بإمكان الحياة أن تستمر في الوسط السائل عند أعماق بعيدة. العواقب الوخيمة الناتجة عن تمدد الماء المتجمد في الخلايا الحية هي تمزق الجدار الخلوي.

جزيئات الماء ترتبط ببعضها (cohesion) وتلتصق إلى كثير من الأسطح المختلفة. هذا الارتباط وهذا الالتصاق واضح في صعود الماء في النباتات. هذا الموضوع سيحظى بتغطية أكثر في فصل لاحق.

خواص الماء المذكورة أعلاه ناتجة عن الشكل الخارجي لجزيء الماء وعن الروابط الهيدروجينية. جزيء الماء متكون من ذرتي هيدروجين مرتبطتين بتكافؤ بأحد طرفي ذرة الأكسجين. متوسط زاوية H—O—H هو 105° تقريباً (شكل 1-3). يتبين من شكل (1-3) أن جزيء الماء هو جزيء قطبي أحد أجزاء الجزيء (جهة

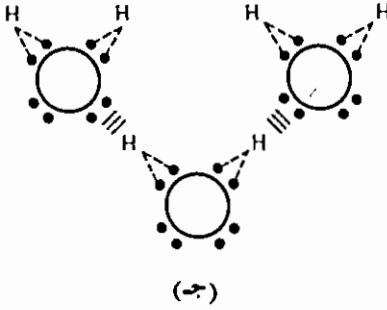
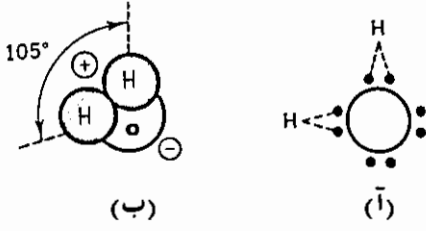

شكل 1-3: رسم تخطيطي يمثل تركيب جزيء الماء. (أ) وضع ذرات الهيدروجين على جهة من جهات ذرة الأكسجين (ب) توزيع الشحنات والزوايا بين روابط الهيدروجين والأكسجين (ج) إرتباط بين ثلاث جزيئات ماء بواسطة الروابط الهيدروجينية.

الهيدروجين) موجب الشحنة والجزء الآخر سالب الشحنة. نظراً للتوزيع الغير متماثل للشحنات، ترتبط جزيئات الماء مع بعضها (قوة جذب) كما هو مبين في شكل (1-3 ج). جذب ذرة هيدروجين موجبة لجزيء ماء لذرة أكسجين جزيء ماء آخر ينتج عنه رابطة هيدروجينية أو جسر هيدروجيني. بالرغم من أن الرابطة الهيدروجينية أقوى من ارتباط الجزيئات من خلال قوى فان دير والس فهي اضعف بكثير من الرابطة الناتجة عن اشتراك ذرتين في زوج من الالكترونات covalent bond أو الناتجة عن التكافؤ الكهربائي electrovalent bond. عدد جزيئات الماء التي يمكن أن ترتبط بالروابط الهيدروجينية لاحصر لها. مثلاً بإمكاننا أن ننظر إلى بحيرة ما كجزيء ماء واحد ضخم ذو روابط ضعيفة أكثر من نظرنا إليها كتجمع لجزيئات ماء متفرقة.

الروابط الهيدروجينية مسؤولة مباشرة عن ارتفاع حرارة انصهار الماء وكذلك عن ارتفاع الحرارة النوعية وحرارة تبخر الماء. الطاقة اللازمة لتحطيم الروابط الهيدروجينية عند ذوبان الجليد أو لتسخين أو تبخير الماء هي أكبر بكثير من الطاقة اللازمة للتغلب على قوى فان دير والس والتي توجد عادة في الروابط الضعيفة لجزيئات الإيثين، الإيثر والبنزين. الروابط الهيدروجينية هي سبب إلتصاق جزيئات الماء بمواد كالزجاج، السليلوز والتجمعات الطينية. هذه

المواد تتبل بسهولة لوصول جزيئات الماء إليها يسر وذلك لوجود ذرات الأكسجين غير المحمية على أسطح هذه المواد مما يؤدي إلى تكوين الروابط الهيدروجينية بسهولة. من الناحية الأخرى المواد المصنعة النافرة للماء والهيدروكربونات مثل الشموع لا تتبل بسهولة لقلّة الروابط الهيدروجينية.

ما يخص الحياة، أهم خاصية للماء هي فعاليته كمذيب. نظراً لقدرته على تكوين محلول مع عدد كبير من المركبات يشار إلى الماء أحياناً بـ«المذيب الكوني». كون الماء مذيباً ناتج عن قدرة الماء على تكوين روابط هيدروجينية وللتوزيع اللاتطابقى لشحناته؛ المركبات مثل السكريات، الكحولات والأحماض الأمينية التي تحتوى على ذرات أكسجين، أو مجاميع هيدروكسيل (-OH) أو أمينو (-NH<sub>2</sub>) تكون روابط هيدروجينية مع جزيئات الماء وتكون محاليل مع الماء.

من الناحية الأخرى فإن الطبيعة القطبية لجزيء الماء تمنع ترسب الأملاح المتنوعة فى المحلول من خلال تداخل تفاعلات الشحن (التأين)؛ الأملاح المذابة فى الماء توجد على هيئة أيونات موجبة وسالبة.

فعل الماء كمذيب ذو أهمية هائلة للنبات الحى. العناصر الأساسية المتنوعة الضرورية لنمو النبات وكذلك المركبات الضرورية لانتقال وتخزين الطاقة ولمكونات المواد البنائية كلها تتطلب الماء كوسيلة للانتقال. هذه المواد مذابة فى ماء النبات وبهذه الكيفية تتوزع فى كل أجزاء النبات. عمليات الانتشار، الأسموزس، التشرّب ذات صلة وثيقة بالمهمة الأساسية لانتقال الماء والمذبات من مكان نشأتها إلى مكان استخدامها.

## الانتشار Diffusion

لقد عايشنا جميعاً بطريقة أو بأخرى ظاهرة الانتشار. عندما نضع سكر فى سائل مثل القهوة أو الشاي تنتشر جزيئات السكر خلال السائل وتعطيه مذاق حلو متجانس. رائحة العطر المنبعثة من قنينة عطر مفتوحة تصلنا خلال عملية الانتشار - جزيئات العطر تنتشر خلال جزيئات الهواء. لكى نفهم تماماً عملية

الانتشار يجب علينا أولاً أن نركز إنتباهنا على طبيعة وظيفة الحركة kinetic للمواد.

### طبيعة وظيفة الحركة للمادة Kinetic nature of matter

عند درجات الحرارة الأعلى من الصفر المطلق ( $0^{\circ}\text{K}$  أو  $273^{\circ}\text{M}$ ) كل مكونات المادة هي في حركة، هذا يعنى، انهم يحملون مقداراً معيناً من الطاقة وظيفتها الحركة kinetic energy. هذه الحركة هي عشوائية؛ تتحرك الجزيئات أو الذرات في كل الاتجاهات مصطدمة ببعضها في كثير من الأحيان. لو اعتبرنا مثلاً الهواء الذى نستنشقه وهو بصفة رئيسية خليط من جزيئات النيتروجين، الاكسجين وغاز ثانى أكسيد الكربون. هذه الجزيئات ذات حركة عشوائية مستمرة وتصطدم ببعضها من حين لآخر. جزيئات النيتروجين أكثر وفرة من جزيئات الأكسجين، جزيئات ثانى أكسيد الكربون نادرة للغاية حيث لا يتجاوز تركيزها فى هذا الخليط أكثر من 0.03%. هذه الأنواع الثلاثة من الجزيئات، على أية حال، مختلطة بتجانس فى الجو.

إذا فتحنا زجاجة عطر، جزيئات العطر المتبخرة من سطح السائل تنتشر بين جزيئات الهواء وتختلط فى النهاية معهم بتجانس. جزيئات العطر قادرة على هذا لأنهم هم أيضاً فى حركة دائمة. عند انتهاء تبخر العطر تشتت جزيئات العطر بالكامل بين جزيئات الهواء وتتكون منظومة ديناميكية جديدة، تشمل جزيئات النيتروجين، الاكسجين، ثانى أكسيد الكربون والعطر متحركة تحركاً عشوائياً.

### انتشار الغازات Diffusion of gases

بالنسبة لحالات المادة الثلاث المختلفة تعتبر الغازات أقل مقاومة للجزيئات المنتشرة. عند الدرجات العادية للحرارة والضغط جزيئات الغاز تكون متباعدة عن بعضها كثيراً؛ لذلك عدد الاصطدامات التى يمكن أن تتدخل فى انتشار أحد الغازات فى آخر محدود. هذه الحقيقة من السهل تبين قيمتها عندما نأخذ فى الاعتبار المدى الذى يمكن لغاز ما أن يتقلص فى حدوده. الهواء الذى يملأ حجرة الدراسة، مثلاً، يمكن تقليصه بسهولة فى أنبوبة اختبار دون أن يفقد حالته الغازية.

انتشار الغاز يمكن فهمه بوضوح أكثر، بإجراء تجربة كيميائية شائعة. إذا كسرت قنينة برومين تحت ناقوس زجاجي مفرغ جزئياً من الهواء، تملأ جزئيات البرومين في الحال الفضاء الذي تحت الناقوس. هذا من السهل مشاهدته نظراً للون البنّي المحمر المميز لغاز البرومين. الأمر يختلف إذا لم يتم تفريغ الناقوس الزجاجي من الهواء حيث نرى تباطؤاً في انتشار غاز البرومين. إذا أخذنا في الاعتبار الانتشار تحت هذين الظرفين أى إنتشار في فراغ جزئى وإنتشار في الهواء بإمكاننا أن نرى أهمية تركيز جزئيات الغاز في تحديد سرعة الانتشار. انتشار غاز البرومين عاقه وجود جزئيات الهواء، وسهله الفراغ الجزئى.

الضغط الانتشارى Diffusion pressure : مقياس الضغط الباروميتر parometer هو جهاز لقياس الضغط الجوى يستعمل بكثرة لتوضيح ضغط الغاز. إذا ملكت أنبوبة زجاجية بالزئبق ثم قلبت بحيث تكون نهايتها المفتوحة تحت سطح زئبق موضوع فى إناء ضحل يهبط الزئبق فى الأنبوبة إلى ارتفاع معين، (شكل 2-3). الارتفاع الذى يقف عنده عمود من الزئبق فى أنبوبة زجاجية عند مستوى سطح البحر هو 760 مم. هذا يعنى أن وزن الغاز (الهواء) فوق سطح الزئبق فى الطبقة المبين فى شكل 2-3 كاف لدفع عمود من الزئبق فى أنبوبة زجاجية إلى أعلى ليصل إلى ارتفاع 760 مم. متوسط الضغط عند مستوى سطح البحر يعرف بالضغط الجوى القياسى standard وهو 760 مم زئبق أو 1 ضغط جوى.

مثال جيد لضغط غاز محصور يرى بالعين يمكن مشاهدته فى بالون منتفخ. الغشاء المطاطى للبالون منفذ بدرجة بسيطة للنيتروجين والأكسجين وهما الغازان الأكثر وجوداً فى الهواء. عندما يكون بالون ما منتفخاً، جزئيات الهواء تصير أكثر تركيزاً، مما ينتج عنه زيادة فى الضغط الذى يكونه غاز محصور فى حاوية ما. الضغط الذى يكونه غاز محصور فى حاوية ما هو مجموع الضغوط الناتجة عن عدد هائل من الجزئيات عند اصطدامها المتزامن بجدران الحاوية. الزيادة فى تركيز الغاز داخل الحاوية يعنى اصطدام عدد أكبر من جزئيات الغاز بالجدران فى أى وقت من الأوقات. واضح أن هذا يؤدى إلى زيادة فى الضغط. جدران البالون تتمدد لكى تعوض الزيادة فى الضغط معطية برهاناً مرئياً لقدرة الغاز على تكوين الضغط.

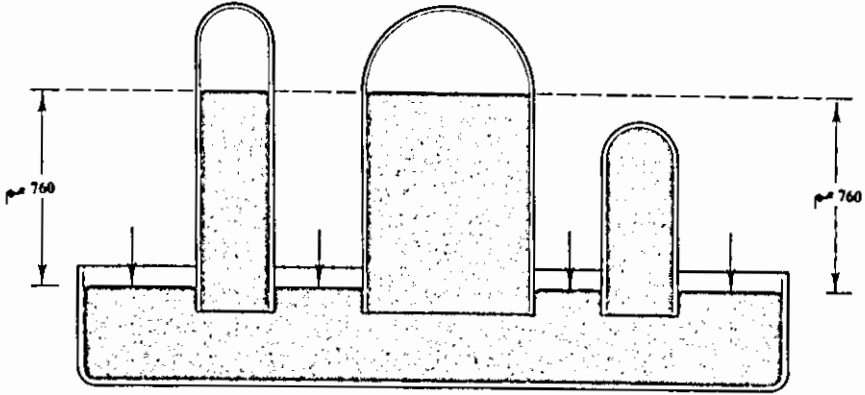

شكل 2-3: متوسط علو عمود من الزيت في مقياس للضغط «باروميتر barometer» هو 670 مم عند مستوى سطح البحر. لاحظ أن علو العمود لا يعتمد على قطر الأنبوبة الزجاجية. لاحظ أيضاً أن الأنبوبة القصيرة التي على اليمين قصيرة بدرجة لا تسمح لأي زيت بالخروج. الأسهم تبين مقدار الضغط الجوي على سطح الزيت.

فيما مضى تبينا مثالين لتأثيرات ضغط الغاز من السهل مشاهدتهما. ماعلاقة هذا الضغط بالانتشار؟ حقيقة الأمر أن الضغط الانتشاري هو اصطلاح افتراضى لاغير يشرح القدرة الكامنة لغاز أو سائل أو صلب على الانتشار من جهة يكون تركيزه فيها عالياً إلى جهة يكون تركيزه فيها منخفضاً. الغاز المحصور في بالون، مثلاً، له ضغط انتشارى أكبر من الهواء المحيط به. بناء عليه إذا ثقب البالون ينتشر الغاز المحصور، لكونه ذو ضغط انتشارى أكبر، في الهواء المحيط بالبالون.

الانتشار المستقل Independent diffusion: اتجاه انتشار مادة ما يحدده كلية الفروقات في الضغط الانتشارى لتلك المادة ومستقل كلية عن الضغوط الانتشارية للمواد المحيطة. دعنا نستعمل مرة أخرى المنطاد المطاطى لتوضيح هذا الأمر المهم. لنفترض أننا نفخنا منطاداً بغاز النيتروجين. حيث أن جدران المنطاد المطاطية هي نسبياً غير منفذة للنيتروجين، النيتروجين المحصور في المنطاد سيكون له ضغط انتشارى أعلى نسبياً. ثانى أكسيد الكربون على النقيض من النيتروجين، يمكن أن يمر بسهولة من خلال جدار مطاطى. إذا سمح للبالون المملوء بالنيتروجين أن يستقر في الهواء، ثانى أكسيد الكربون

الموجود في الهواء ينتشر في البالون حتى يحدث التبادل. ينتشر ثاني أكسيد الكربون في المنطاد نظراً لأن ضغطه الانتشاري في الهواء أكثر من ضغطه الانتشاري في المنطاد الذي كان صفرًا. انتشار ثاني أكسيد الكربون إلى الداخل يحدث بالرغم من أن الضغط الانتشاري لغاز النيتروجين المحصور في البالون هو أعلى بكثير من الضغط الانتشاري لثاني أكسيد الكربون في الهواء. أهمية الانتشار المستقل للنبات ستوضح أكثر في الفصول القادمة.

Factors affecting rate  
of diffusion of gases

العوامل المؤثرة في معدل انتشار الغازات

1- درجة الحرارة: معدل انتشار غاز ما يزداد بازدياد درجة الحرارة. الزيادة في درجة الحرارة تزيد من الطاقة الحركية لجزيئات الغاز. هذا يعني أن ارتفاع درجة الحرارة تصحبه زيادة في سرعة تحرك جزيئات الغاز.

2- كثافة الجزيئات المنتشرة: معدلات انتشار الغازات تحت ظروف ثابتة تختلف كثيراً باختلاف الغازات. السبب في هذا يعود إلى كثافة الغاز. هذا الأمر يلخصه قانون جراهام's law للانتشار معدلات انتشار الغازات تتناسب عكسياً مع الجذور التربيعية لكثافتها. بناءً على هذا القانون يمكن كتابة العلاقة الآتية:

$$\frac{\sqrt{v_2}}{\sqrt{v_1}} = \frac{r_1}{r_2}$$

حيث  $r_1$ ،  $r_2$  هما معدلي انتشار غازين كثافتهما  $v_1$ ،  $v_2$  على التوالي. إذا استخدمنا هذه المعادلة لغازي الهيدروجين والأكسجين نجد أن:

$$\frac{4}{1} = \frac{\sqrt{16v}}{\sqrt{v}} = \frac{O \sqrt{v}}{H \sqrt{v}} = \frac{H}{O}$$

حيث أن كثافة الأكسجين 16 مرة قدر كثافة الهيدروجين، معدل انتشار الهيدروجين 4 مرات معدل انتشار الأكسجين. القانون المذكور أعلاه بالامكان توضيحه في المختبر بسهولة. إذا سُدت أنبوبة زجاجية من طرفيها



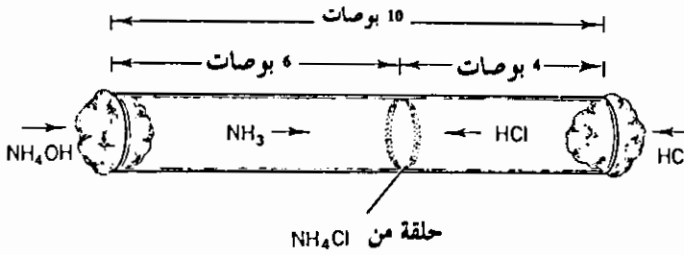

شكل 3-3: طريقة توضيح قانون جراهام. يوضع هيدروكسيد الأمونيا في سداة القطن عند أحد طرفي الأنبوبة بينما يوضع حامض الهيدروكلوريك في سداة القطن عند الطرف الآخر. حلقة كلوريد الأمونيا تمثل النقطة التي يتقابل عندها غازي  $\text{NH}_3$  و  $\text{HCl}$  بعد انتشارهما من القطن المحمل بهما.

بقطن وغمست سداداتا القطن في نفس الوقت في هيدروكسيد الأمونيا ( $\text{NH}_4\text{OH}$ ) وحامض الهيدروكلوريك ( $\text{HCl}$ ) سيكون لدينا منظومة بها غازان ( $\text{NH}_3, \text{HCl}$ ) ينتشران في اتجاه بعضهما بمعدلات تعتمد على كتلة جزيئاتهما. عند نقطة تقابل الغازين تظهر (شكل 3-3) حلقة صلبة بيضاء من كلوريد الأمونيا ( $\text{NH}_4\text{Cl}$ ). كما هو مبين في شكل 3-3 حلقة كلوريد الأمونيا أقرب إلى طرف الأنبوبة الحامل لـ  $\text{HCl}$ . هذه النتيجة متوقعة حيث أن كثافة  $\text{HCl}$  ضعف كثافة  $\text{NH}_3$  تقريباً.

3- الوسط الذي يحدث فيه الانتشار: كلما كان وسط ما أكثر تركيزاً كلما قلت سرعة انتشار الجزيئات خلاله. هذا تم توضيحه بالكامل حيث شرحنا كيفية انتشار غاز البرومين في الهواء وفي الفراغ الجزئي.

4- تدرج ضغط الانتشار: عموماً كلما كان تدرج ضغط الانتشار عميقاً كلما كان معدل الانتشار أسرع. عمق التدرج محكوم بالفرق في تركيز المادة المنتشرة بين جهة وأخرى والمسافة الموصلة بين هاتين الجهتين والتي يحدث خلالها الانتشار.

العوامل التي تتحكم في معدلات انتشار الغازات ذات تحكم واسع أيضاً بمعدلات انتشار المواد الصلبة والسائلة. غير أنه بالإضافة إلى درجة الحرارة،

الكثافة الجزئية، وسط الانتشار وتدرج ضغط الانتشار تؤثر عوامل أخرى (على الأخص حجم وذوبان الجزيئات المنتشرة) على إنتشار المُذابات في المذيبات، السوائل في السوائل والغازات في السوائل.

## الأسموزيس (انتشار الماء خلال الأغشية شبه المنفذة) Osmosis

يمكن النظر إلى الاسموزيس كنوع خاص من الانتشار ذو علاقة بحركة الماء خلال غشاء شبه نفاذ من جهة يكون فيها عال التركيز إلى جهة يكون فيها منخفض التركيز. بالرغم من أنه بإمكاننا أن نضم محاليل غير الماء داخل الظاهرة العامة للأسموزيس، ما يهمنا هنا أساساً هو أسموزيس الماء في النباتات.

يمكن توضيح عملية الأسموزيس بطريقة سهلة جداً. إربط قطعة من مادة ما، مثل مثانة خنزير، على النهاية الواسعة لأنبوبة تستيل Thistle. مثانة الخنزير شبه نفاذة ولذلك فهي تسمح للماء دون غيره من المذيبات المذابة مثل السكر بالنفاذ. يوضع محلول سكري في داخل أنبوبة تستيل وتغمر نهاية الأنبوبة المثبت بها الغشاء في كأس بها ماء نقي (شكل 4-3)، حيث أن الغشاء مربوط على فتحة أنبوبة تستيل منفذ للماء ينتقل الماء إلى داخل وإلى خارج الأنبوبة، غير أن معدّل حركة انتقال الماء إلى داخل الأنبوبة أعلى من معدّل إنتقاله إلى خارجها. سبب هذا هو أن تركيز الماء في الدورق أعلى من تركيز الماء في الأنبوب وتحت هذه الظروف يتجمع الماء في أنبوبة تستيل، ويرتفع عمود من الماء في الأنبوبة؛ الفرق بين تركيز الماء داخل وخارج الأنبوبة عند اللحظة التي غمرت فيها الأنبوبة في الماء أكبر ما يمكن. عند تلك الفترة معدّل انتقال الماء إلى داخل الأنبوبة أعلى مايمكن ومعدل انتقال الماء إلى خارج الأنبوبة أقل مايمكن. مع استمرار تجمع الماء في أنبوبة تستيل يصير مخففاً أكثر فأكثر وينخفض طبقاً لذلك انتقال الماء إلى داخل الأنبوبة. هذا يعني أن الفرق بين تركيز الماء في الدورق وفي الأنبوبة يصير أقل فأقل. إذا لم تتدخل عوامل أخرى مقدار الماء المتحرك إلى داخل الأنبوبة دائماً أكبر من المقدار المتحرك إلى الخارج. غير أن إزدياد حجم عمود الماء يكون ضغطاً، ينتج عنه زيادة مستمرة

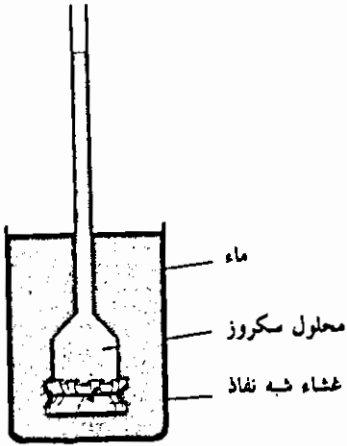

شكل 4-3 : طريقة لتوضيح الأسموزس، الماء ينتقل إلى داخل أنبوبة تستيل من خلال الغشاء الشبه نفاذ من منطقة تركيزه العال إلى منطقة تركيزه المنخفض.

في كمية الماء المتحرك إلى خارج الأنبوب. حتماً سيحدث تعادل حيث تتعادل القوى المتحركة في صافي حركة الماء إلى داخل الأنبوبة مع القوى المسيطرة على صافي حركة الماء إلى خارج الأنبوبة.

واضح أن الأسموزيس مشابه للانتشار. العامل المميز الوحيد هو وجود الغشاء شبه النفاذ.

### الضغط الأسموزي Osmotic pressure

الضغط الأسموزي اصطلاح يستعمل عادة عند مناقشة العلاقات المائية في النباتات. نظراً لصعوبة توضيح هذا الضغط (يمكن قياسه فقط بطريقة غير مباشرة) مفهوم الضغط الأسموزي صعب على الطالب فهمه. بإمكاننا تعريف الضغط الأسموزي بأنه الضغط اللازم لمنع مرور الماء النقي إلى داخل محلول مائي خلال غشاء شبه نفاذ مانعاً بذلك الزيادة في حجم المحلول.

هذا التعريف يعني أن المحلول محصور داخل وعاء غير قابل للتمدد مطلقاً ومنفذ للماء دون غيره من المذابات. غير أنه يقال أيضاً عن محلول ما غير محصور بأن له ضغطاً أسموزياً. الضغط الأسموزي هو أحد الخواص المرتبطة ببعضها لمحلول ما؛ أي أنه ذو تناسب مباشر مع عدد جزيئات المذاب في أي مقدار معطى من مذيب ما. بناءً عليه محلول تركيزه مولال molal واحد لمادة

غير قابلة للتفكك عند 0°م له ضغط أو كمون اسموزي نظري مقداره -22.7 بار أو 22.4 ضغط جوى. حيث أن الضغط الجوى يتناسب طردياً مع عدد جزيئات المذيب منسوباً إلى عدد جزيئات المذاب، محلول 0,5 مولال له ضغط أسموزى نظرى مقدار -11.35 بار.

بالرغم من أننا نتحدث عن محلول غير محصور له ضغط اسموزى، استعمال كلمة ضغط هنا لاتعنى وجود ضغط واضح. فقط عندما يحصر محلول ما داخل غشاء شبه نفاذ يصبح هذا الضغط واضحاً. فى الحقيقة معظم المناقشات الحديثة لعلاقات النبات المائية تستعمل اصطلاح الجهد الأسموزي osmotic potential بدلاً من الضغط الأسموزى. بالرغم من أنهما متساويان عددياً فهما يختلفان فى الإشارة الجهد الاسموزى سالب والضغط الأسموزى موجب.

### ضغط الانتفاخ المائى Turgor pressure

كما ذكر فى الفصل الأول، السيتوبلازم والعضيات يضمها غشاء شبه نفاذ يسمى البلازمالماً أو ببساطة أكثر الغشاء الخلوى. على النقيض من الخلية الحيوانية يضم الخلية النباتية وغشاؤها الخلوى بناء صلب عديم المطاطية نسبياً يسمى الجدار الخلوى. هذه الخاصية الفريدة للخلية النباتية تسمح لها أن تعيش فى تركيزات أسموزية ذات مدى متسع نسبياً. الخلية الحيوانية تستطيع العيش فقط فى محاليل ضغوط تركيزاتها الأسموزية مطابقة أو تكاد تكون مطابقة لتركيزات محتويات الخلية.

الخلية النباتية عند وضعها فى ماء نقى تنتفخ إلى مدى معين فقط ولا تنفجر. نظراً لأن الجهد الأسموزى الناتج عن محتويات الخلية عال، ينتقل الماء إلى داخل الخلية مما ينتج عنه دفع غشاء الخلية ضد الجدار الخلوى. الضغط الحقيقى المتكون (الضغط المسئول عن دفع الغشاء الخلوى ضد الجدار الخلوى) يسمى ضغط الانتفاخ المائى turgor pressure. الجدار الخلوى لكونه صلب، يحدث ضغطاً متساو ومضاد، يسمى الضغط الجدارى. نتيجة لتداخل

هذه القوى يقال عن الخلية النباتية تحت هذه الظروف بأنها منتفخة بالماء. أحد أول العلامات في عجز الماء في نبات ما والتي يمكن ملاحظتها بسهولة هي نقص الانتفاخ المائي لخلاياه الورقية التي تعطي الأوراق مظهراً ذابلاً.

### Water potential الجهد المائي

الشغل الميكانيكي الذي تعمله منظومة كيميائية ما، خلال أى تغير عند درجة حرارة ثابتة يساوى النقص فى طاقتها الحرّة. الطاقة الحرّة إذاً هى قياس لجهد الشغل الذى يمكن أن تفعله المنظومة. الطاقة الحرّة لكل «مول» لأى مادة فى منظومة كيميائية ما هى جهدها الكيميائى. بناءً عليه الجهد الكيميائى لمادّة ماتحت ظروف ثابتة بالنسبة للحرارة والضغط يعتمد على عدد «المولات» الموجودة. عند مناقشة العلاقات المائية فى النبات، عموماً يشار للجهد الكيميائى للماء بالجهد المائي ( $\psi_w/\psi_m$ ). عندما نستعمل اصطلاح الجهد المائي نحن نعبر عن الفرق بين الجهد الكيميائى للماء عند أى نقطة فى منظومة ما ( $\mu_w/\mu_m$ ) والجهد الكيميائى للماء النقى تحت ظروف قياسية ( $W\mu_w/^\circ\mu_m$ ) باستعمال المعادلة الآتية:

$$\psi_w = \mu_w - \mu_w^\circ = RT \ln e/e^\circ$$

يمكننا بسهولة تحديد الجهد الكيميائى فى المعادلة (R) هو ثابت الغاز (إيرج/مول/درجة<sup>(1)</sup>)، (T-ت) درجة الحرارة المطلقة (ك<sup>°</sup>-K<sup>°</sup>)، (e-د) ضغط بخار محلول المنظومة عند درجة الحرارة (T-ت) و (e<sup>°</sup>-د<sup>°</sup>) ضغط بخار الماء النقى عند نفس درجة الحرارة. عبارة (RT ln e/e<sup>°</sup>) فى د<sup>°</sup> فى د<sup>°</sup> وحدةها إيرج/مول. إذا كان ضغط بخار الماء فى منظومة ما هو نفس ضغط بخار الماء فى الماء النقى، عبارة (فى د<sup>°</sup>-In e/e<sup>°</sup>) تعنى صفرأ. فى

(1) الإيرج يساوى قوة مقدارها دابن واحد تعمل من خلال مسافة طولها 1 سم. الدابن هى القوة التى تحرك كتلة جرام واحد مسافة 1 سم/ثانية.

المنظومات البيولوجية ( $d/d - e/e^\circ$ ) هي عادة أقل من الصفر وتكون (في  $d/d^\circ$ ) سالبة. بناء عليه يعبر عادة عن الجهد المائي في المنظومات البيولوجية بكميات سالبة. حيث أن الماء النقي الغير محصور يعرف بأن جهده صفراً، أى تخفيف للماء باستعمال مذيب ما يُكوّن جهداً أقل من جهد الماء النقي ويعبر عنه بعدد سالب.

كل من الجهود المائية والجهود الكيميائية يمكن التعبير عنها بوحدات طاقة. غير أنه من الأنسب عند الحديث عن المنظومات البيولوجية أن نعبر عن الكمون المائي بوحدات قياس الضغط (جوى أو بار). يمكن تحويل وحدات الطاقة إلى وحدات ضغط بتقسيم الجهد المائي على الحجم الجزئى لـ «مولال» ماء partial molal volume of water ( $V_w$ ).

$$\frac{\mu_w - \mu_w^0}{V_w} = \frac{RT \ln e/e^\circ}{V_w} \quad - \quad \frac{RT \text{ فى } d/d^\circ}{\bar{v}_w} = \frac{\mu_w - \mu_w^0}{\bar{v}_w}$$

وحدات المعادلة السابقة هي:

$$\frac{\text{erg/mole}}{\text{cm}^3/\text{mole}} = \frac{\text{erg}}{\text{cm}^3} = \text{dyne/cm}^2 \quad \frac{\text{ايرج/مول}}{\text{سم}^3/\text{مول}} = \frac{\text{ايرج}}{\text{سم}^3} = \frac{\text{داين/سم}^2}{\text{سم}^3}$$

$$\text{و } \text{بار واحد} = 0.987 \text{ جوى} = 10^6 \text{ داين/سم}^2$$

إذا أذيت مادة مثل الملح أو السكر فى ماء نقي فإن المحلول الناتج سيكون له جهد مائى أقل (أكثر سالبية) من جهد الماء النقى. هذا يحدث لأن وجود المُذاب ينقص الطاقة الحرّة للماء. ماهو مهم هنا هو نسبة جسيمات المُذاب إلى جزيئات الماء. الزيادة فى هذه النسبة ينتج عنها جهد مائى أكثر سالبية. إذا عرض كل من المحلول والماء النقى إلى نفس الضغط، مقدار التأثير الناتج عن الضغط المسلط هو نفسه لكلا المنظومتين. على سبيل المثال إذا عُرضت كلا المنظومتين إلى ضغط مقداره 6 بار حينئذ سيكون الجهد المائى لكلا المنظومتين أقل سلبية بما مقداره 6 بار.

ربما بإعطاء معادلة تربط بين الجهد الأسموزى، ضغط الانتفاخ المائى والجهد المائى يمكن توضيح النقاش أعلاه. عند غمر محلول ما ذو جهد

أسموزى (لازم) مقداره -30 بار، محاط بغشاء غير مطاطى منفذ للماء فقط، فى محلول ذو جهد أسموزى مقداره -10 بار (شكل 3-5) سيكون هناك صافى انتقال للماء من المحلول الخارجى إلى المحلول الداخلى. هذا الانتقال يمكن أيضاً التعبير عنه كانتقال للماء من محلول ذو جهد اسموزى أقل سالبية إلى محلول ذو جهد اسموزى أكثر سالبية، أو من محلول ذو طاقة حرة عالية إلى محلول ذو طاقة حرة منخفضة. (طريقة أخرى للتعبير عن صافى انتقال الماء فى هذا المثال هو أن نقول أن الماء يتحرك من محلول ذو جهد مائى أقل سالبية إلى محلول ذو جهد مائى أكثر سالبية.

حيث أن الماء الداخلى محاط بغشاء غير قابل للتمدد سيحدث تعادل بين المنظومتين بدخول مقدار صغير من الماء إلى المحلول الداخلى. الضغط الفعلى

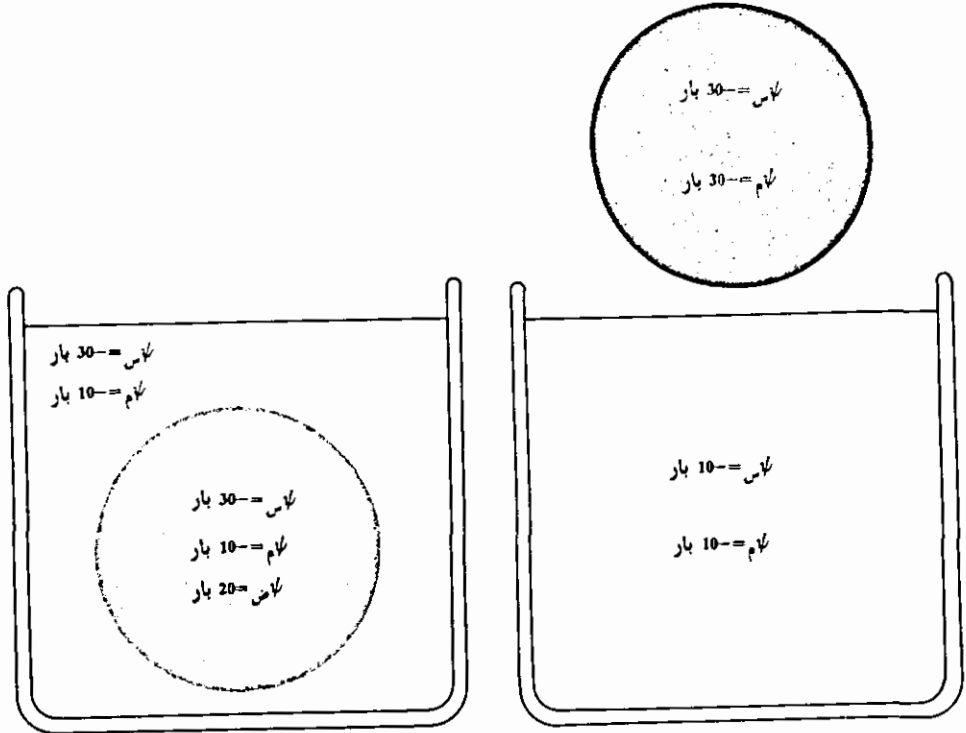

شكل 3-5: مثال لمعادلة مصطلحات الجهد الإسموزى ضغط الانتقال المائى، والجهد المائى. ضغط الإنتفاخ المائى يتكون عند حصر محلول ما داخل غشاء غير مطاط منفذ للماء فقط ومغمور فى محلول أقل تركيزاً. لاحظ أن الجهدان المائيان عند التعادل متساويان.

أو ضغط الانتفاخ المائي لاضر- $\psi_p$ ) المتكون في المحلول الداخلى سيصل إلى 20 باراً.

الضغط الجدارى عند هذه النقطة سيكون 20 باراً. حيث أن الجهد المائى لمحلول ما يزداد بمقدار الضغط المعرض له، فإن الجهد المائى الداخلى لا بد أن يزداد بمقداره 20 بار وبذلك يتعادل مع الجهد المائى للمحلول الخارجى. بناءً عليه عند التعادل يكون الجهد المائى لكلا المحلولين مساوياً لـ 10 بار. هنا بإمكاننا عموماً أن نقول أنه عندما يفصل غشاء ما، منفذ للماء فقط بين محلولين مائين لكل منهما جهد اسموزى مختلف، قابلية التعادل هى لجهديهما المائين وليس لجهديهما الأسموزيين. آخذين النقاش أعلاه فى الاعتبار بإمكاننا كتابة الآتى:

$$\psi_w = \psi_s + \psi_p \quad \psi_m = \psi_s + \psi_{\text{اضر}}$$

من هذه المعادلة يمكننا أن نرى أنه عندما يكون ضغط الانتفاخ المائى ( $\psi_{\text{اضر}}$ ) يساوى (من حيث العدد وليس من حيث الإشارة) الجهد الأسموزى ( $\psi_w$ ) لمحلول ما فإن الجهد المائى لذلك المحلول يساوى صفراً. إذا أحيط محلول مائى ذو كمون أسموزى مقداره -10 بار بغشاء عديم المرونة ثم غمر فى ماء نقى ( $\psi_m = 0$ ) سيكون ضغط الانتفاخ المائى عند تعادل كلا المحلولين 10 بار. هذا يعنى أن مقدار الجهد المائى للمحلول الداخلى عند التعادل يساوى صفراً:

$$\text{البداية } 0 + (10-) = 10-$$

$$\psi_m = \psi_s + \psi_{\text{اضر}}$$

$$\text{التعادل } 10 + (10-) = 0$$

استعملنا فى الأمثلة المذكورة أعلاه حالات افتراضية حيث المحلول محاطاً بغشاء عديم المرونة غير أن الجدار الخلوى للخلايا النباتية مرن إلى درجة ما فعندما تصبح خلية رخوة منتفخة بالماء كلية ينتج عن ذلك زيادة فى حجم الخلية، إزدیاد الحجم هذا يقلل من تركيز عصارة الخلية وينقص تبعاً لذلك الجهد الأسموزى للعصارة. غير أن المعادلة  $\psi_m = \psi_s + \psi_{\text{اضر}}$  مازالت صحيحة



وما زال هناك تعادل لجهود الماء. التغيرات التي تحدث عندما تمتص الخلية الماء مبينة في شكل 3-6. (الضغط = 0) الجهد الأسموزي لعصارة الخلية مساوٍ لجهده المائي. إذا وضعت هذه الخلية في ماء نقي يحدث انتقال للماء إلى داخل الخلية مسبباً زيادة في ضغط الانتفاخ المائي وهذا يؤدي إلى مقدار معين من التمدد المرن لجدار الخلية. مع زيادة حجم الخلية (بسبب تمدد الجدار الخلوي) يحدث تخفيف وبالتالي نقص في الجهد الأسموزي لعصارة الخلية. عند نقطة تساوي الجهد الأسموزي، ولكن بإشارة مختلفة، مع ضغط الانتفاخ المائي، بينما الجهد المائي مساوياً للصفر يقال عن الخلية أنها انتفخت كلية بالماء. عند هذه النقطة لا تحدث زيادة إضافية في حجم الخلية.

### الانكماش Plasmolysis

عند وضع خلية نباتية حية في محلول ما جهده الأسموزي مطابقاً للجهد الأسموزي لعصارة هذه الخلية (محلول أيسوتونيك an isotonic solution) يبقى مظهر الخلية طبيعياً بكل الاعتبارات. غير أنه إذا كان المحلول المحيط أقل سالبية أو أكثر سالبية من العصارة الخلوية (هايپوتونيك hypotonic أو هايپرتونيك hypertonic على التوالي) بالنسبة لعصارة الخلية) تحدث تغيرات عديدة في هيكل الخلية يمكن مشاهدتها بسهولة. إذا غمرت بشرة نبات Rhoec أو zebrina في محلول سكروز هايپرتونيك ينكمش الغشاء الخلوي، ويتعد عن الجدار الخلوي. يرى هذا بسهولة نظراً للأصباغ الموجودة في فراغات خلايا أوراق هذه النباتات. لفحص ما يحدث في هذه الخلايا بتفصيل أكثر. أولاً الخلية مغمورة في محلول هايپرتونيك بالنسبة لعصارة الخلية. هذا يعني أن تركيز الماء في الخلية أعلى من تركيز الماء في المحلول الخارجي. الماء في داخل الخلية ذو طاقة حرة أكبر وهكذا فهو ذو قابلية أكبر للانسياب. ثانياً الخلية والأغشية الفراغية عملياً غير منفذة للسكرورز ولكنها منفذة للماء بيسر. ثالثاً الجدار الخلوي يسمح بمرور كل من السكرورز والماء. لذلك صافي حركة الماء يكون من فراغ الخلية إلى المحلول الخارجي، الماء ينتقل من الجهة الأقل سالبية إلى الجهة الأكثر سالبية وذلك بالنسبة للجهد المائي. هذا ينتج عنه فقدان للانتفاخ

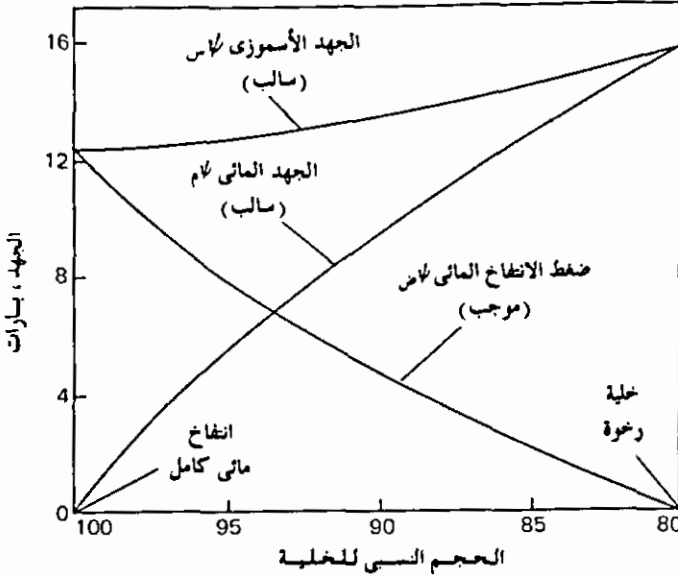

شكل 6-3 : التغيرات التي تحدث عند دخول الماء إلى الخلية النباتية. لاحظ أنه عند تساوي الجهد الأسموزي مع ضغط الانتفاخ المائي في القيمة، مع اختلاف الإشارة، يكون الجهد المائي لمصارة الخلية صفراً. الجهد المائي والجهد الأسموزي سالبان؛ ضغط الانتفاخ المائي موجب.

المائي، انكماش للفراغ وابتعاد للغشاء الخلوي عن الجدار الخلوي ويقال عن الخلية أنها انكمشت.

إذا وضعت خلية نباتية حية في محلول هايوتونيك بالنسبة للخلية يتكون وضع مختلف. في هذه الحالة الماء المنتقل من الجهة ذات التركيز المائي العالي (المحلول الخارجي) إلى الجهة ذات التركيز المائي المنخفض (عصارة الخلية) يدخل الخلية مسبباً زيادة في انتفاخها المائي. حيث أن جدار الخلية مرّن إلى حدّ ما تحدث زيادة بسيطة في حجم الخلية. بطبيعة الحال تحدث أيضاً زيادة في ضغط الانتفاخ المائي للخلية. من الصعب ملاحظة أي اختلاف في المظهر بين خلية نباتية في محلول أيسوتونيك وخلية نباتية في محلول هايوتونيك. الزيادة البسيطة في حجم الخلية في محلول هايوتونيك هي عموماً صغيرة جداً.

عادة الخلايا المنكمشة يمكن تحية انكماشها. هذا يعني أنه إذا وضعت خلية منكمشة في محلول هايوتونيك فإنها تستعيد إنتفاخها المائي. إنكماش

الخلية وانتفاخها يمكن مشاهدتهما في توضيح واحد، إذا ما وضعت الخلية النباتية في محلول هايرتونيك حاوياً لمذاب بإمكانه الانتشار ببطء خلال أغشية الخلية وفراغاتها. في البداية يحدث انكماش للخلية نظراً للانتشار السريع جداً للماء عبر الغشائين. غير أنه بمرور الوقت تنفذ كمية كافية من المذاب إلى داخل الخلية بحيث يتعادل التركيز الأسموزي لعصارة الخلية مع مثيله للمحلول الخارجى؛ عندئذ يكون مظهر الخلية عادياً.

### قياس الجهد الأسموزي Measurement of osmotic potential

درجة الغليان للمحلول المائى أعلى من مثيلها فى الماء النقى. ضغط بخار الماء فى محلول ما أقل من مثيله فى الماء النقى، والمحلول يتجمد عند درجة حرارة أقل (انخفاض درجة التجمد) من مثيلها للماء النقى. هذه العوامل تسمى الخواص المترابطة colligative properties للمحاليل متداخلة العلاقة ومدى تأثر كل عامل يتناسب طردياً مع عدد الجسيمات المذابة (جزئيات أو أيونات). هكذا قياس أى من هذه العوامل هو قياس غير مباشر للجهد الأسموزي. سبق وأن ذكرنا أن الجهد الأسموزي هو أحد الخواص المترابطة للمحاليل. عموماً هبوط ضغط البخار وارتفاع درجة الغليان لا يستعملان لقياس الجهد الأسموزي لمحتويات الخلية. هبوط درجة التجمد لعصارات النباتات يمكن قياسها بدرجة كبيرة من الدقة. نظرياً الانخفاض فى درجة التجمد لمحلول تركيزه مولال واحد له جهد أسموزي مقداره  $-22,7$  بار يمكن حسابه. المعادلة التى تربط بين هذين العاملين، انخفاض درجة التجمد والجهد الأسموزي من السهل الوصول إليها ويمكن استعمالها ليجاد الجهد الأسموزي لمحلول ما مجهول التركيز.

$$\psi_s = \frac{\Delta \times 22.7}{1.86}$$

فى هذه المعادلة  $\Delta$  هى الانخفاض المشاهد فى درجة تجمد المحلول مجهول التركيز. إذا استخرجت عصارة نبات ما ووجد أن انخفاض درجة تجمدها هو  $1.395$  فإن الجهد الأسموزي لهذا المحلول هو:

$$\psi_s = \frac{1.395 \times 22.7}{1.86} = -17.025 \text{ بار}$$

ايجاد الجهد الأسموزى لمحلول ما بإيجاد درجة تجمده يسمى كرايسكوبى cryscopy وتسمى هذه التقنية طريقة كرايسكوبى .

يمكن الاستفادة من ظاهرة التليزم لايجاد الجهد الأسموزى لمحتويات الخلية بأقل مجهود. تحضر سلسلة مدرجة من المحاليل جهودها الأسموزية ذات مدى معين، المحاليل (عادة محاليل سكروز) تحضر بطريقة تغطى الجهود الأسموزية المحتملة للخلايا المراد معاملتها. توضع أنسجة بشرة نبات ما فى محاليل مختلفة وبعد فترة زمنية توضع تحت المجهر. فحص الأنسجة الموضوعة فى المحاليل المختلفة سيبين كل الخلايا فى بعض الأنسجة منتفخة بالماء، معظم الخلايا فى أنسجة أخرى منكمشة وفى بعض ثالث حوالى 50% من الخلايا فى بداية الإنكماش (الانكماش الأولى incipient plasmolysis). عند الانكماش الأولى ضغط الانتفاخ المائى يساوى صفراً والجهد الأسموزى للخلية مساوٍ للجهد المائى للخلية ومساوٍ أيضاً للجهد الأسموزى للمحلول الخارجى .

### التشرب Imbibition

مازالت هناك طريقة أخرى تُدخل الماء للنبات هذه الطريقة تعرف باسم التشرب imbibition. كما هو الحال فى الأسموزس يمكن اعتبار التشرب نوع خاص من الانتشار حيث أن صاف حركة الماء هو فى إتجاه التدرج الانتشارى. إذا وضعنا مادة نباتية جافة فى الماء يحدث انتفاخ ملحوظ يؤدى فى بعض الأحيان إلى زيادة كبيرة فى الحجم. كل من لاحظ انتفاخ باب خشبى ما أو إطار نافذة خلال الفترات الطويلة من الجو الممطر عَرَف التشرب؛ الخشب الجاف شارب متميز جيد للماء.

ضغط هائل يتكون إذا ما وضعت مادة شاربة للماء فى حيز ضيق ثم سمح للماء أن يتشرب خلالها. على سبيل المثال إذا وضعت عُصبي خشبية جافة فى شق صغير فى صخرة ما ثم غمرت بالماء يتكون ضغطاً كافياً لقسم الصخرة.

## الشروط الضرورية للتشرب Conditions necessary for imbibition

يظهر أن متطلبات حدوث التشرب شرطان :

1- وجود تدرج فى الجهد المائى بين المادة الشاربية للماء والسائل المتشرب.

2- وجود قابلية معينة بين مكونات الشارب للماء والمادة المتشربة.

المواد النباتية الجافة لها جهود مائية سالبة واسعة المدى. بناءً عليه عند وضع هذه المواد فى الماء يتأسس جهد مائى عميق التدرج ويتحرك الماء بسرعة إلى داخل المادة النباتية. مع استمرار دخول الماء إلى هذه المادة الشاربية للماء يصير الجهد المائى للماء الموجود فى المادة الشاربية للماء أقل سالبية حتى يتساوى فى النهاية مع مثيله للماء الخارجى. عند هذه النقطة يتأسس التبادل، يتوقف التشرب وينتقل الماء من وإلى المادة النباتية بمقادير متساوية.

ليس من الضرورى للمادة الشاربية للماء أن تتشرب كل أنواع السوائل. مثلاً المواد النباتية الجافة المغمورة فى الإيثير لا تنتفخ بقدر كبير. من ناحية أخرى المطاط شارب للإيثير وينتفخ بقدر كبير عند غمره فيه غير أن المطاط غير شارب للماء. واضح إذاً أنه لا بد من وجود قوى تجاذب بين مكونات المادة الشاربية والمادة المتشربة.

الخلايا النباتية الحية والميتة كلاهما يحتوى على مقدار كبير من المواد شبه الغروية. البروتينات وعديدات البيبتينات polypeptides أشباه غرويات محبة للماء ولذلك لهم جاذبية قوية للماء، بالإضافة تحتوى الخلايا النباتية على كميات كبيرة من الكربوهيدرات على هيئة سليلوز ونشأ والتي ينجذب إليها الماء بقوة. التجمع المائى على أسطح أشباه الغرويات المحبة للماء هذه ذو أهمية بالغة لعملية التشرب. تشرب البذور المتميزة بمحتويات عالية من المواد شبه الغروية للماء جيد جداً. حقاً أن معظم الماء الذى يدخل البذور خلال انباتها يأتى عن طريق التشرب. بوجود هذه المواد الماصة أو المحبة للماء يكون الجهد المائى لمنظومة بيولوجية ما أكثر سالبية. يستخدم لهذه المواد أو

للقوى التي تولدها اصطلاح جهد الحشوة matric potential. في نقاش علاقات النبات المائية أستبدل الاصطلاح القديم الضغط التشربي imbibition pressure بإصطلاح جهد الحشوة. كما هو متوقع الجهد المائي للمواد النباتية الجافة مثل البذور ذو سالبية كبيرة.

### جهد الحشوة Matric potential

جهد الحشوة مناظر للجهد الأسموزي أى أنه يمثل الضغط الأقصى والذي يمكن لمادة شاربة أن تكونه إذا ماغمرت فى ماء نقى (1). الضغط الحقيقى الذى يتكون عندما تتشرب مادة ما الماء يمكن أن ينظر إليه كضغط انتفاخ مائى. آخذين فى الاعتبار الملاحظات المذكورة أعلاه، يمكننا استعمال المعادلة الآتية.

$$\psi_w = \psi_m + \psi_p \quad \psi_m = \psi_{\text{حشوة}} + \psi_{\text{أض}}$$

هذه المعادلة، بطبيعة الحال، مشابه لتلك المستعملة فى المنظومات الأسموزية حيث الجهد المائى يساوى الجهد الأسموزى زائد ضغط الانتفاخ المائى. تذكر أن جهد الحشوة دائماً سالب. ضغط الانتفاخ المائى لايتكون فى مادة شاربة للماء غير محصورة. والمعادلة المذكورة أعلاه تحت هذه الظروف تبسط إلى:

$$\psi_w = \psi_m$$

جهد الحشوة للبذور الجافة مثل بذور الزانتيم Xantium ربما يصل إلى —1000 بار (2,3). إذا غمرت بذور مثل هذه فى ماء نقى الجهد المائى للمقدار الصغير جداً من الماء الذى تحتويه هذه البذور قد يقارب —1000 بار. بعد توقف التشرّب يكون الجهد المائى للماء الخارجى والداخلى صفراً. من ناحية أخرى إذا غمرت بذور تحتوى على ماء جهده الأسموزى —500 بار فى محلول من كلوريد الصوديوم جهده الأسموزى —50 بار (الجهد المائى —50 بار) الجهد المائى للماء فى البذور عند التعادل سيكون —50 بار. الجهود المائية تتعادل بنفس طريقة تعادل الجهود الأسموزية.

## العوامل المؤثرة على معدل ومدى التشرّب

### Factors affecting the rate and extent of imbibition

الحرارة والجهد الأسموزي للمادة المتشربة imbibed ذو تأثير أساسي على معدل ومدى التشرّب. الحرارة لا تؤثر على مقدار الماء الداخل إلى المادة الشاربة ولكن لها تأثير محدد على معدل التشرّب الزيادة في درجة الحرارة تزيد من معدل التشرّب شكل (7-3).

مقدار الماء المتشرب ومعدل التشرّب كلاهما يتأثر بالجهد الأسموزي للمادة المتشربة. إضافة مذيب ما إلى ماء نقي يسبب زيادة في سالبية الجهد المائي. هذا يغير تدرج الجهد المائي بين محلول المادة والمادة الشاربة. هذا التدرج أقل عمقاً من تدرج الجهد المائي الذي يمكن أن يحدث إذا ما غمرت نفس المادة الشاربة في ماء نقي. بالمثل النقص في تدرج الجهد المائي ينقص معدل تشرّب الماء. وكذلك مقدار الماء المُلتَقَط. (شل (2) Shull) قدم بعض البيانات عن تأثيرات الجهد الأسموزي على تشرّب بذور الزانثيم الجافة للماء (جدول 1-3).

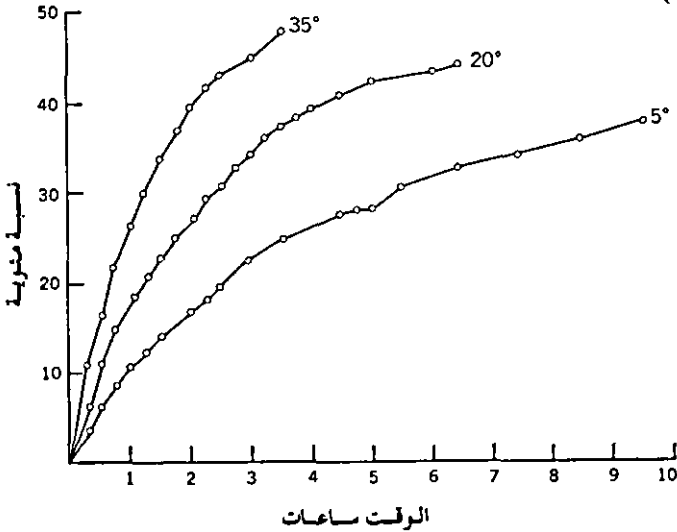

شكل 7-3: معدل التشرّب في بذور Xanthium عند درجات حرارة مختلفة (م°).  
(After C.A. Schull, 1920. Botan. Gaz. 69:361.)

جدول 3-1: تشرب بذور Xanthium بالضغط الأسموزية المختلفة.

الضغط الأسموزي (ضغط جوي)	الماء المتشرب بعد 48 ساعة % للوزن الجاف	التركيز المولاري (molar)
0.0	51.58	H <sub>2</sub> O
3.8	46.33	0.1M NaCl
7.6	45.52	0.2M NaCl
11.4	42.05	0.3M NaCl
15.2	40.27	0.4M NaCl
19.0	38.98	0.5M NaCl
22.8	35.18	0.6M NaCl
26.6	32.85	0.7M NaCl
30.4	31.12	0.8M NaCl
34.2	29.79	0.9M NaCl
38.0	26.73	1.0M NaCl
72.0	18.55	2.0M NaCl
130.0	11.76	4.0M NaCl
375.0	6.35	ملح NaCl
965.0	-0.29	ملح LiCl

(After C.A. Schull. 1916. Botan. Gaz. 62:1.)

### تغير الحجم والطاقة Volume and energy change

سبق وأن ذكرنا أن حجم مادة شاربة ما يزداد بإزداد التشرب. غير أن حجم المنظومة الكلي. (حجم الماء المغمور في المادة الشاربة زائد حجم المادة الشاربة) دائماً أقل بعد التشرب منه قبل بدء التشرب هذا من السهل توضيحه وذلك بوضع بذور جافة في مخبر مدرج ثم بقراءة الحجم الأولى ومن بعد بمقارنته بحجم المنظومة بعد توقف التشرب. سبب هذا هو أن جزيئات الماء المتجمعة على سطح المواد شبه الغروية الموجودة في المادة الشاربة تشغل حيزاً ضيق نسبياً يترتب على ذلك تراص جزيئات الماء ونقص حجم المنظومة.

نتيجة للتجمع السطحي المتراص لجزيئات الماء يُفقد بعض من الطاقة الحركية لهذه الجزيئات على هيئة حرارة. بناءً عليه التشرب يُنتج دائماً زيادة في درجة الحرارة.



## REFERENCES

1. Kramer, P. J. 1969. *Plant and soil water relationships*. New York: McGraw-Hill.
2. Schull, C. A. 1916. Measurement of the surface forces in soils. *Botan. Gaz.* 62:1.
3. Schull, C. A. 1920. Temperature and rate of moisture intake in seeds. *Botan. Gaz.* 69:361.

## FOR FURTHER REFERENCE

1. Baron, W. M. M. 1967. *Water and plant life*. London: Heinemann Educational Books.
2. Dainty, J. 1963. Water relations of plant cells. In R. D. Preston, ed., *Advances in botanical research*. New York: Academic Press.
3. Kozlowski, T. T. 1964. *Water metabolism in plants*. New York: Harper and Row.
4. Slatyer, R. O. 1967. *Plant-water relationships*. New York: Academic Press.
5. Sutcliffe, J. 1968. *Plants and water*. London: Edward Arnold Publishers.
6. Taylor, S. A. 1968. Terminology in plant and soil water relations. In T. T. Kozlowski, ed., *Water deficits and plant growth*. New York: Academic Press.
7. Weatherley, P. E. 1970. Some aspects of water relations. In R. D. Preston, ed., *Advances in botanical research*. New York: Academic Press.

## الفصل الرابع

### النتح Transpiration

#### مقدمة Introduction

سبق وأن ذكرنا أن الماء هو أكثر مكونات الأنسجة النباتية وفرة. بالرغم من ذلك النبات لا يحتفظ إلا بجزء بسيط من الماء الممتص والذي يمر عبر النبات خلال دورة حياته. كميات كبيرة من الماء تمتص من التربة باستمرار ثم تنتقل عبر النبات وتفقد في الجو بدون أن تدخل في أي مهمة ظاهرة. إحدى عجائب الطبيعة الضارة هو عدم كفاءة إقتصاد النبات للماء؛ بالرغم من أن النباتات تحتاج كميات كبيرة نسبياً من الماء لتعيش فإن الملامح التشريحية لتركيبة أوراق النبات هي بكيفية تسمح باستمرار بفقدان كميات كبيرة من الماء.

### النتح Transpiration

يفقد النبات الماء أساساً على هيئة بخار ماء من خلال عملية تسمى النتح. تمتص الجذور الماء من التربة ثم ينقل الماء عبر نسيج الخشب إلى خلايا أنسجة الأوراق. هذه الخلايا حية رقيقة الجدران ذات إلتحام غير متكامل مما ينتج عنه وفرة في الفراغات التي بين الخلايا مكونة بذلك وضع مثالي لتبخر الماء من أسطح الخلايا. جزء من سطح بشرة الورقة مكون من عدد هائل من الثقوب المجهرية تسمى الثغور stomata. ثقوب هذه الثغور تفتح في داخل فراغات الورقة التي بين الخلايا مكونة بذلك ممر متصل من داخل الورقة إلى المحيط الخارجي. باستطاعة المرء أن يتصور النتح كعمود ماء متصل مسحوب من التربة خلال الجذور فأوعية الخشب فخلايا النسيج الورقي ومن ثم الثغور.

بالإضافة إلى النتح عن طريق الثغور، يُفقد الماء أيضاً كبخار من أسطح الأوراق

والسيقان العشبية ومن خلال العديسات lenticels، فتحات صغيرة في النسيج الفليني المغطى للسيقان والأغصان. يسمى الأول نتح الكيوتيكيلى cuticular transpiration ويسمى الثانى نتح العديسات lenticular transpiration. نتح الكيوتيكيلى سمي بهذا الإسم لعلاقته بانتشار بخار الماء خلال الكيوتيكيلى وهو طبقة شبه شمعية من الكيوتين تغطى أسطح الأوراق. هذه الطبقة تعرقل كثيراً فقدان الماء وبدونها يصبح حفظ النبات للماء فى حكم المستحيل. بالرغم من أن الكيوتيكيلى يعرقل فقدان الماء فهو منفذ إلى حد ما لبخار الماء. مدى النتح عن طريق الكيوتيكيلى فى أصناف النباتات مختلف بدرجات كبيرة. هذا النوع من النتح فى النباتات المحملة بطبقة سميكة من الكيوتين غير ذو أهمية. غير أن النباتات ذات طبقة الكيوتين الرفيعة قد تعاني عجز مائى ضار عندما تسوء الظروف الملائمة للنتح العالى. عموماً طبقة الكيوتين اسمك فى أوراق النباتات المعرضة للشمس وأوراق النباتات الجافة بالمقارنة مع أوراق نباتات البيئات الرطبة.

مقدار الماء المفقود من خلال نتح الكيوتيكيلى والعديسات غير ذو أهمية بالمقارنة مع مقدار الماء المفقود من خلال نتح الثغور. فى الحالات الجافة جداً فقط، عندما تقفل الثغور، يمكن اعتبار الماء المفقود من خلال الكيوتيكيلى والعديسات مهماً. إلا أن نتح العديسات ربما يسبب بعض الجفاف فى الأشجار التى تسقط أوراقها فى بداية الشتاء. خلال الشتاء البارد امتصاص الجذور للماء أقل مايمكن وهذا يزيد من أهمية نتح العديسات.

### مقدار النتح Magnitude of transpiration

سبق وأن ذكرنا أن مقدار الماء الذى يستعمله النبات صغير بالمقارنة مع الكميات الكبيرة المتبخرة. معدلات النتح لبعض النباتات العشبية هى بحق ذات مقادير عالية قد تمكن النبات فى الظروف الملائمة من استبدال كل محتوياته من الماء خلال يوم واحد (43). قدرت كميات الماء الذى ينتجها نبات ذرة مثلاً بما يقارب 54 جالوناً من الماء فى فصل نمو واحد. بهذا المعدل يمكن لفدان واحد من الذرة أن ينتج ما يعادل 15 بوصة من الماء خلال فصل نمو واحد. كمية الماء المفقودة تختلف من نبات لآخر كما هو موضح فى جدول 1-4.

جدول 1-4 : الماء المفقود من كل نبات من خلال النتح وذلك بالنسبة لخمسة أنواع من النباتات خلال فصل النمو.

نوع النبات	النتح خلال فصل النمو، جالون
بازلاء البقرة	13
البطاطس الأيرلندي	25
القمح الشتوي	25
الطماطم	34
الذرة	54

“Reprinted with permission of the Macmillan Company from Fundamentals of plant Physiology, by J.F. Ferry and H.S. Ward. Copyright 1957, The Macmillan Company.

كوزلوفيسكى (31) Kozlowsky ناقش موضوع فقدان النباتات للماء وذكر معلومات مستقتات من عدّة أبحاث تؤكّد بشكل درامى على كميات الماء الهائلة التى تفقدها الغابات والأشجار. غابة متوسطة الحجم فى جنوب الولايات المتحدة مثلاً يمكن أن تفقد 8000 جالون ماء لكل فدان فى كل يوم (45). كامينجو Cummingo (10) قدر أن شجرة واحدة من أشجار ميلب الفضية silver maple ارتفاعها 48 قدماً نامية فى الحقل يمكن أن تنتج 48 جالوناً فى كل ساعة. الأرقام المذكورة أعلاه تبين أهمية الإدارة فى الممارسات الزراعية. الخسائر الاقتصادية التى سببها ضياع المحاصيل خلال فترات الجفاف الطويلة هى خسائر ضخمة. هذه المشكلة فى عالم جائع هى من الأهمية بمكان.

#### قياس النتح Measurement of transpiration

تستخدم عدة طرق لقياس النتح. عادة هذه الطرق إما أن تكون ذات علاقة بقياس الماء الممتص أو بقياس بخار الماء الذى ينتجه النبات. الطريقة الأولى تستفيد من التطابق الذى يحدث فى معظم الأحيان بين معدلات النتح والامتصاص. إلا أنه هناك عدّة استثناءات لهذه القاعدة.

طريقة الوزن Weighing method : أبسط طرق قياس النتح ربما لا تتعدى وزن نبات نام فى أص عند بداية وعند نهاية فترة زمنية معروفة. يجب تغطية سطح التربة كما يجب تغليف الأص بمادة عازلة للماء مثل رقائق الألومنيوم وذلك لمنع التبخر من سطح غير سطح النبات. فقدان النبات للوزن خلال فترة زمنية قصيرة فى معظمه سببه النتح. الزيادة أو النقص فى الوزن الناتج عن البناء الضوئى أو التنفس غير مهم واستعمال هذه الطريقة مقصور على نباتات صغيرة يمكن تنميتها فى أصص.

نتح أجزاء مقطوعة من النباتات مثل الأوراق، الفاكهة، الأفرع، الخ ثم قياسه. يقطع جزء من النبات ثم يوزن بسرعة وبعد فترة زمنية قصيرة يوزن مرة ثانية. بالرغم من أنه يمكن مقارنة معدلات النتح النسبية بهذه الطريقة، نتح عضو مبتور كثيراً ما ينحرف عن النتح العادى للنبات السليم. فى المراحل الأولى معدلات نتح عضو مبتور ربما تزيد عن المعدلات العادية، وذلك لاحتمال اطلاق سراح التوترات فى القنوات الخشبية. إلا أنه بعد فترة زمنية وجيزة تنخفض معدلات النتح نظراً لنقص المحتويات المائية للأنسجة ولقفل الثغور وللتغيرات فى النفاذية إلخ.

طريقة المقياس الوعائى Potometer method : طريقة المقياس الوعائى تستفيد من حقيقة أن معدل امتصاص الماء عموماً قريب جداً من معدل النتح. يثبت نوع من نبات الكوليس أو الجرانيم أو أى نبات آخر ملائم فى وعاء زجاجى محكم مملوء بالماء. هذا الوعاء الزجاجى له منفذان، أنبوبة شعرية مدرجة وخزان ماء (شكل 1-4).

قبل البدء فى قياس معدل النتح (بدقة أكثر معدل الامتصاص) يملأ الجهاز بأكمله بالماء وبحيث تطرد كل الفراغات الهوائية الموجودة. يمكن انجاز هذا بتحريك الصمام الذى يتحكم فى إنسياب الماء من الخزان إلى الوعاء. بعد ذلك توضع فقاعة هوائية فى الأنبوبة الشعرية. مع بداية النتح تتحرك الفقاعة الهوائية داخل الأنبوبة الشعرية معطية بذلك مقياساً لمعدل النتح. المقياس الوعائى مثالى لملاحظة تأثيرات عوامل البيئة المختلفة (درجة الحرارة، ضوء، حركة الهواء)

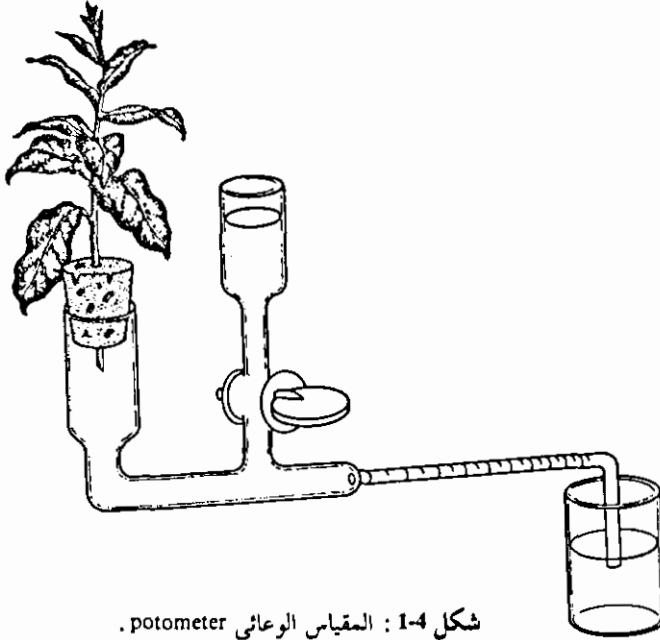

شكل 1-4 : المقياس الوعائي potometer .

على معدلات النتح، إلا أن الاعتماد عليه محدود نظراً لأن ما يقيسه فعلاً هو الماء الممتص وليس النتح؛ تحت بعض الظروف يختلف الاثنان كثيراً.

طريقة كلوريد الكوبالت Cobalt chloride method : في هذه الطريقة التغير في اللون هو الدال على النتح وليس التغير في الوزن. تُحمّل أقراص أوراق ترشيح بمحلول 3% كلوريد الكوبالت ضعيف الحامضية وتجفف بإتقان. الأوراق الجافة المعاملة بهذه الطريقة ذات لون أزرق وبتعريضها للهواء الرطب تتغير بالتدرج إلى اللون الوردى. بالمثل عند تعريضها لسطح ورقة متشح يتغير لون الورقة المعاملة بكلوريد الكوبالت تدريجياً من الأزرق إلى الوردى. معدل تغير اللون دالة لمعدل النتح.

طريقة كلوريد الكوبالت يمكن استعمالها فقط لقياس معدلات النتح النسبية للنباتات المختلفة. بالنظر إلى تحورات الظروف البيئية المختلفة، معدلات النتح المتحصل عليها بهذه الطريقة منحرفة كثيراً عن معدلات النتح الحقيقية. سطح ورقة النبات المغطى بورقة الترشيح معرض للهواء ساكن، لضوء مُختزل، ولتدرج

ضغط بخارى أعمق.

مقارنة لمعدلات نتح مقاسة بطريقتى الوزن و كلوريد الكوبالت مبينة فى شكل 2-4. يلاحظ بعض التوافق فى حالات قليلة لكن عادة ماتعطى الطريقتان نتائج مختلفة تماماً.

قياس النتح بتجميع بخار الماء ثم وزنه  
Measuring transpiration by collecting and weighing water vapor:

بقياس النتح يوضع النبات فى حاوية زجاجية بحيث يمكن التقاط بخار الماء

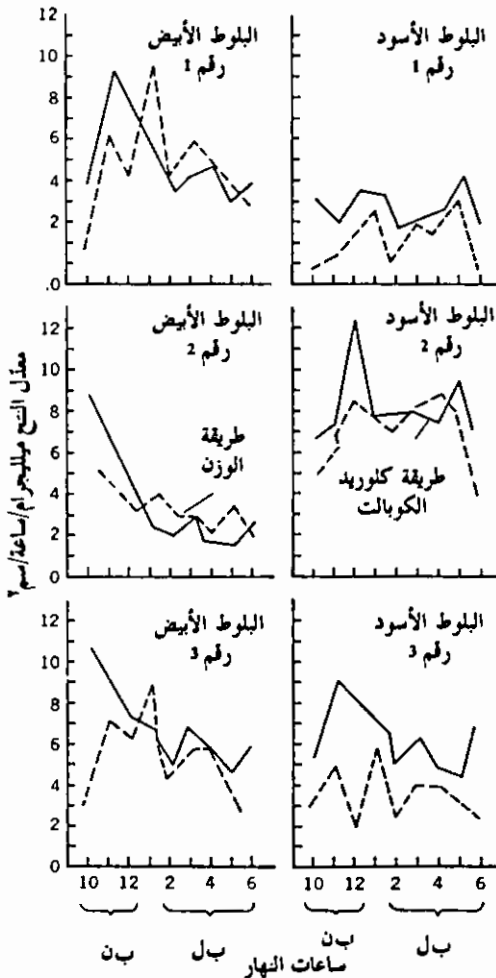

شكل 2-4: مقارنة بين طريقتى الوزن و كلوريد الكوبالت كقياسات للنتح فى ثلاثة نباتات بلوط أبيض وأسود مختلفة. الخطوط المتجزئة تمثل طريقة الوزن والخطوط المتصلة تمثل طريقة كلوريد الكوبالت.  
بن = بعد منتصف النهار، بل = بعد منتصف الليل.

(After L.F. Bailey et al. 1952. Plant Physiol. 27:536).

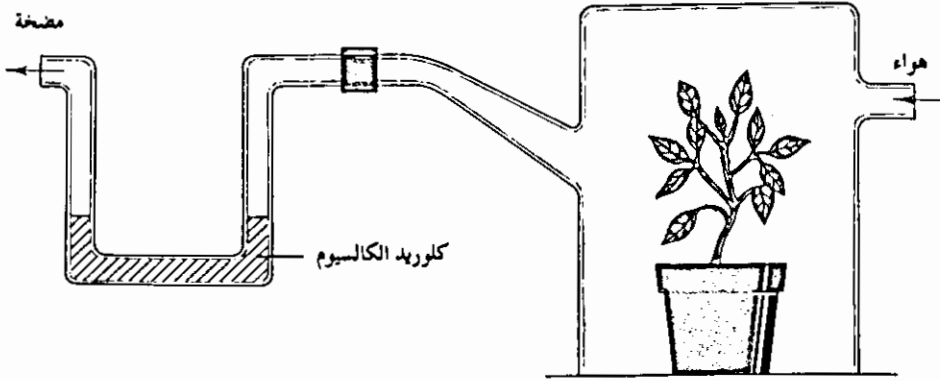

شكل 3-4: جهاز لقياس النتح. يسحب هواء معلوم محتوياته البخارية على نبات ناتح ومن ثم خلال كلوريد الكالسيوم الماص للماء. الشرح يوضح كيفية استعمال النتائج المتحصل عليها لحساب معدّلات النتح.

ووزنه (شكل 3-4). يحسب ما يحتويه الهواء من بخار. يمرر الهواء على النبات من خلال فتحة في الحاوية الزجاجية ثم يمرر أيضاً وقبل خروجه على مادة ماصة للماء، مثل كلوريد الكالسيوم اللامائي، موزونة سلفاً. تيار الهواء المستمر المار فوق النبات يحفظ محتويات الهواء البخارية داخل الحاوية متساوية تقريباً مع مثلها خارج الحاوية. يقاس ما يحتويه الهواء الممرر على النبات من بخار بتمريره خلال نفس الجهاز بدون النبات. الفرق بين وزني كلوريد الكالسيوم قبل وبعد تمرير الهواء خلاله هو مقياس لما يحتويه الهواء من بخار. الفرق بين وزن كلوريد الكالسيوم المستقبل للهواء الممرر على النبات ووزن كلوريد الكالسيوم المستقبل للهواء في الجهاز دون النبات هو مقياس للنتح.

### ميكانيكية الثغور The stomatal mechanism

يحتوى سطح بشرة الورقة على عدد كبير من الثقوب تسمى الثغور. الثغور مجهرية وتحدها خليتا بشرة متخصصتان تتحكمان في فتح وقفل الثغور وتسميان الخليتان الحارستان عندما يكون ثقب الثغر مفتوحاً تماماً يكون عرضه من 3 إلى 12 ميكرون وطوله من 10 إلى 40 ميكرون (33). سطح ورقة ماقد



يحتوى، طبقاً لنوع النبات، على 1000 إلى 60,000 ثغر لكل سنتيمتر مربع. بالرغم من كبر هذا العدد فتحات الثغور صغيرة جداً لدرجة أن كل المساحة التي تشغلها الثغور وهى مفتوحة كلياً لا تتجاوز 1 إلى 2% من السطح الكلى للورقة. توجد الثغور بوفرة أكثر على السطح السفلى للأوراق. إلا أنها توجد فى كثير من النباتات على السطحين (جدول 2-4).

باستثناء بعض النباتات المائية كل مغطاة البذور ومعرات البذور تحتوى على ثغور (14). ثغور فعالة وجدت أيضاً فى السايكيدات (53) cycads الفيرنيز ferns (68)، ذيل الحصانيات horsetails (19)، الحزازيات القائمة والمنبطحة liverworts and mosses (18). يظهر أن الثغور واسعة الانتشار فى المملكة النباتية؛ الطحالب والفطريات هما المجموعتان الوحيدتان اللتان لا يوجد بهما ثغور. بالإضافة أشار جوتنبرج Guttenberg (18) إلى أن التركيب الأساسى لكل الثغور متشابه بغض النظر عن نوع النبات.

جدول 2-4: عدد الثغور لكل سنتيمتر مربع من سطح الورقة.

النبات	البشرة العليا	البشرة السفلى
تفاح (Pyrus malus)	لاشئ	38,760
فاصولياء (Phaseolus vulgaris)	4,031	24,806
ذرة (Zea mays)	6,047	9,922
بلوط (Quercus relutina)	لاشئ	58,140
برتقال (Citrus sinensis)	لاشئ	44,961
القرع (Cucurbita pepo)	2,791	27,132
عباد الشمس (Helianthus annuus)	8,527	15,504

After C.L. Wilson and W.E. Loomis. 1962 Botany. Holt, Rinehart & Winston, New York.

### حركة الثغور Stomatal movement

ميكانيكية فتح وقفل الثغور كانت ومازالت موضوع العديد من الأبحاث،

عموماً ما هو معلوم هو أن حركة الثغور هي استجابة مباشرة للزيادة أو للنقص في الجهد الأسموزي للخلايا الحارسة. التغيرات في الجهد المائي الناتجة عن هذه التغيرات الأسموزية تسبب انتقال الماء من وإلى الخلايا الحارسة مسببة بذلك تمدد (إنتفاخ مائي) أو إرتخاء هذه الخلايا. عندما تكون الخلايا الحارسة منتفخة بالماء تكون الثغور مفتوحة وعندما تكون رخوة تكون الثغور مقلبة. لإنجاز حركة الماء هذه لابد من حدوث تبادل بين الخلايا الحارسة وخلايا البشرة والنسيج الوسطى للورقة المحيطة بهم.

تكون جهد اسموزي أكثر سلبية في الخلايا الحارسة يسبب تكون تدرج في الجهد المائي بين الخلايا الحارسة والخلايا المجاورة. ينتشر الماء إلى داخل الخلايا الحارسة مسبباً زيادة في انتفاخهم المائي. تكون جهد اسموزي أقل سلبية في الخلايا الحارسة يسبب بطبيعة الحال تكون تدرج مائي في الاتجاه المعاكس وإنسياب الماء من الخلايا الحارسة إلى الخلايا المجاورة. العوامل المسببة للتغيرات في الجهد الأسموزي للخلايا ستناقش في فصل لاحق.

تشريح وعلم خلايا الثغور **Anatomy and cytology of stomates** : التغيرات في الانتفاخ المائي هي التي تهىء القوة المحركة لقفل وفتح الثغور، أحد الملامح غير العادية لجدران الخلايا الحارسة هو السبب في فتح الثغور بطريقة معينة. الجدار الخلوي المجاور لفتحة الثغر أسمك وأكثر صلابة من الجدار المجاور لخلايا البشرة. زيادة ضغط الانتفاخ المائي يسبب تمدداً في الجزء الأكثر مرونة من جدار الخلية الحارسة أكبر نسبياً بالمقارنة مع الجدار الأكثر صلابة المحيط بفتحة الثغر. هذا ينتج عنه تكون فتحة يضاوية بين كل خليتين حارستين (شكل 4-4).

مظهر الخلية الحارسة ذو خواص تختلف عن خواص خلايا البشرة المجاورة. بالإضافة للخلايا الحارسة لبعض النباتات على الأخص النجيليات مصحوبة بخلايا بشرة مظهرها، مثل الخلايا الحارسة، يختلف عن بقية خلايا البشرة. هذه الخلايا تسمى الخلايا المرافقة، الخلايا المدعّمة، أو الخلايا المكّملة.

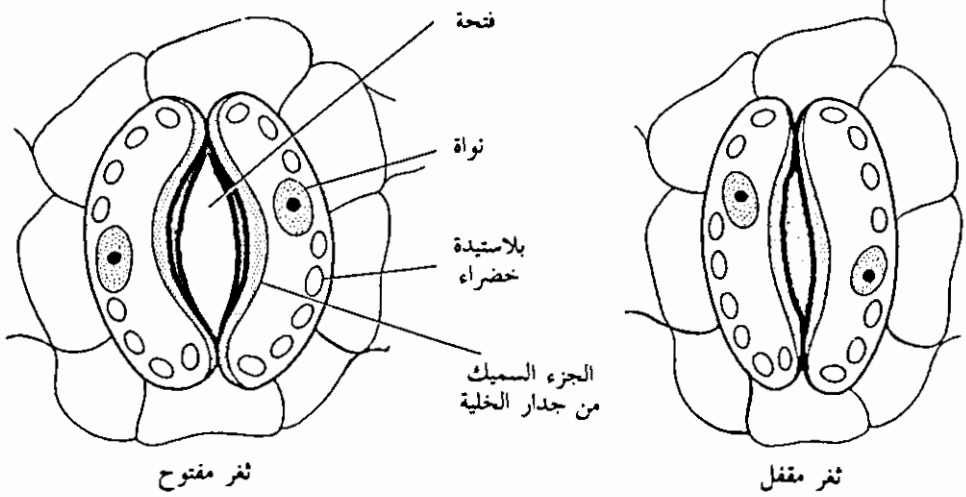

شكل 4-4 : الجدار الخلوي المحيط بفتحة الثغر أسك من مثيله الملاصق للخلايا المحيطة. لاحظ أن الخلايا الحارسة تحتوي على بلاستيديات خضراء.

خاصية أخرى مميزة للخلايا الحارسة هي احتوائها للبلاستيديات الخضراء بينما تتميز خلايا البشرة بعدم احتوائها على بلاستيديات خضراء. طيف الامتصاص للبلاستيديات الخضراء الحارسة الناتج عن قياسات طيفية دقيقة، لكل من كلوروفيل آ وكلوروفيل ب (69)، مشابه لمثيله في البلاستيديات الخضراء للنسيج الوسطى للورقة. براهين قوية تدل على حدوث البناء الضوئي في الخلايا الحارسة ولكن بمعدل أقل (13، 54، 55). سنناقش فيما بعد في هذا الفصل أهمية البناء الضوئي للخلايا الحارسة وعلاقته بفتح وقفل الثغور.

القدرة الانتشارية للثغور *Diffusive capacity of stomata* : يمكن النظر إلى فتحات الثغور كموانئ للتبادل بين البيئة الخارجية والأنسجة الداخلية للورقة. لذلك فإن العوامل الفيزيائية المؤثرة على إنتشار بخار الماء خلال هذه الفتحات مهمة في دراسة النتح. علينا في البداية الأخذ في الاعتبار الكفاءة العالية لانتشار بخار الماء خلال فتحات الثغور. بالرغم من أن مجموع مساحة هذه الفتحات وهي مفتوحة تمثل فقط 1-2% من المساحة الكلية للورقة، إنتشار بخار الماء خلال فتحات الثغور يزيد عادة 50% عن التبخر من سطح مائي حر (34، 60). أحد الأمثلة

المتطرّفة ذَكَرَهُ استافيلت Stafelt (57) الذي أدعى أن ورقة بيريك *Betula pubescens* تنتج، تحت الظروف المثالية، بمعدل يزيد عن 60% من التبخر الناتج من سطح مائي ذو مساحة مساوية.

التحقيقات الأولية الذي قام بها براون وأسكومب Brown and Escombe عن انتشار  $CO_2$  خلال ثقوب دائرية مفضولة عن بعضها أعطت أول تلميح عن السبب في كون الانتشار خلال الفتحات الصغيرة أكثر كفاءة من التبخر من سطح مفتوح. وجد أن الانتشار خلال الفتحات الدائرية الصغيرة يتناسب تقريباً مع محيط أو قطر الفتحة أكثر من تناسبه مع مساحة الفتحة. هذه القاعدة العامة دُعمت منذ نشأتها وحتى الآن بأبحاث الكثير من العاملين (51، 60، 63) جدول 3-4 يوضح بيانات عن هذا الموضوع تحصل عليها سايري Sayre (51). تحليل البيانات الموضحة في جدول 3-4 يؤيد بقوة ملاحظات براون واسكومب. مساحة أصغر فتحة (0.01) هي 1% من مساحة أكبر فتحة (1.00) ومحيط أصغر فتحة (0.13) هو 13% من محيط أكبر فتحة. كمية الماء المفقود من الفتحة الصغيرة 14% من الكمية المفقودة من الفتحة الأكبر.

جدول 3-4: انتشار بخار الماء خلال فتحات صغيرة تحت ظروف موحدة\*.

قطر الفتحات مم	بخار الماء المفقود جرام	المقادير النسبية للماء المفقود	المساحات النسبية للفتحات	المحيطات النسبية للفتحات
2.64	2.655	1.00	1.00	1.00
1.60	1.583	0.59	0.37	0.61
0.95	0.928	0.35	0.13	0.36
0.81	0.762	0.29	0.09	0.31
0.48	0.455	0.17	0.03	0.18
0.35	0.364	0.14	0.01	0.13

\* After J.D. Sayre 1962. Ohio J. Sci 26:233

لماذا انتشار بخار الماء خلال الثقوب الصغيرة أسرع بكثير من انتشاره من سطح مائي واسع حرّ؟ في كلا الحالتين هناك إزدياد في تركيز بخار الماء فوق

السطح المتبخّر مُنقّصاً تدرج ضغط البخار. هذا بدوره ينقص معدل الانتشار. إلا أنه فوق أى سطح مائى متسع حرّ يتجمع بخار الماء على هيئة طبقات أو أغشية متعددة (شكل 5-4). تحت هذه الظروف غطاء كثيف من بخار الماء يغطى حتماً سطح الماء منقّصاً تدرج ضغط البخار فوق السطح كله. الانتشار الوحيد القيم هو الذى سيحدث حول المحيط حيث التعرض لأقل مقاومة من بخار الماء فى الهواء. إلا أن مقدار هذا لانتشار المحيطى عند مقارنته مع الانتشار من السطح الكلى لاقيمة له نسبياً. إنتشار الماء خلال ثقب معزول صغير يكون أيضاً غطاء انتشار وينقص تدرج بخار الماء (شكل 5-4). غير أنه فى هذه الحالة «الانتشار المحيطى» ذو قيمة أكثر بكثير حيث أن محيط أسطح الثقب يصير أكبر بالنسبة إلى مساحة السطح وذلك كلما أصبح السطح صغيراً. بناءً عليه كلما صغر الثقب كلما زاد تناسب الانتشار خلاله قرباً من محيطه.

الآن لنفترض أننا أخذنا سطح مائى مغطى بغشاء حاوياً لثقوب صغيرة عديدة. لنقل أيضاً أن هذه الثقوب بعيدة عن بعضها بما يكفى لعدم تداخل طبقاتها الانتشارية (شكل 5-4). مايمكن استعابه، تحت هذه الظروف هو أن مقدار بخار الماء المنتشر خلال غشاء متعدد الثقوب والذى مساحة ثقبه تحتل فقط جزءاً صغيراً من مساحة سطح الماء المغطى، يكون مساوياً لمقدار بخار الماء المنتشر من نفس سطح الماء غير المغطى. هذه الحالة الافتراضية مناظرة لحالة الماء المنتشر خلال ثغور ورقة ما. واضح أن الثغور وهى مفتوحة لاتعيق انتشار بخار الماء من داخل الورقة إلى خارجها.

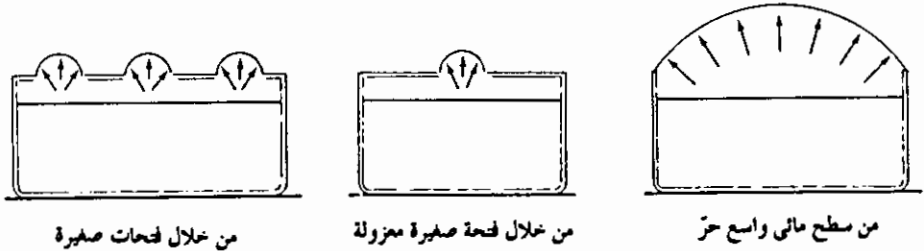

من خلال فتحات صغيرة

من خلال فتحة صغيرة معزولة

من سطح مائى واسع حرّ

شكل 5-4 : انتشار بخار الماء.

## العوامل المؤثرة في حركة الثغور Factors affecting stomatal movement

العوامل البيئية الأكثر تأثيراً على فتح وقفل الثغور هي الضوء، الماء، تركيز  $CO_2$  ودرجة الحرارة.

الضوء Light : عموماً ثغور ورقة ما تفتح عند تعرضها للضوء وتبقى، تحت الاضاءة المستمرة وفي غياب العوامل الأخرى المحددة، مفتوحة. عند عودة الظلام تقفل الثغور. كمية الضوء اللازمة للحصول على الحد الأقصى من انفتاح الثغور تختلف باختلاف النبات ولكنها عادة أقل بكثير من الضوء اللازم للحد الأقصى للبناء الضوئي. مثلاً شدة إضاءة مقدارها 250 شمعة-قدم هو كل مايلزم للحصول على الحد الأقصى من انفتاح الثغور في نسيج ورقة التبغ (71). شدة اضاءة أكثر ارتفاعاً لازمة للحصول حتى على معدل متوسط للبناء الضوئي في هذه النبات. حقاً ثغور بعض أصناف من النباتات يمكن أن تفتح تحت تأثير ضوء القمر الساطع.

هناك العديد من الاستثناءات للقاعدة العامة أن الثغور المعرضة للضوء تبقى مفتوحة بينما تبقى الثغور في الظلام مقفلة. ثغور بعض النباتات تقفل بعد مدة مايقرب من ثلاث ساعات بعد غروب الشمس. البطاطا، القرع، البصل، الكرنب أمثلة لنباتات لها هذه النوع من الثغور. إلا أن ثغورهم يمكن أن تقفل حتى عند منتصف النهار إذا ذُبلت النباتات. ثغور ذيل الحصانيات Equisetum تبقى مفتوحة حتى تحت ظروف الذبول الحادة (34). ثغور معظم نباتات الحبوب تفتح فقط لمدة ساعة أو ساعتين خلال النهار. في الحقيقة ذكر براون وبرات Brown and Pratt (7) أن الكثير من النجيليات المستوطنة للمناطق الجافة تحمل ثغوراً لا تفتح أبداً طبقاً لقاعدة معينة.

دلت دراسة حول تأثير أطوال موجات الضوء على فتح ثغور ورقة التبغ على أن بعض أطوال موجات أكثر تأثيراً من غيرها زيليتخ وكوير Zelitch and Kuiper (72) اكتشفا أن الثغور لا تفتح عند تعرضها للأشعة فوق البنفسجية أو الحمراء البعيدة. لكنها تفتح بتعريضها لألوان الطيف الحمراء والزرقاء وتقفل بتعريضها

للمنطقة الخضراء. نفس النتائج من حيث الأساس تم الحصول عليها في نباتات سينيسو Senecio. يلاحظ أن استجابة الثغور لأطوال الموجات المختلفة تحمل شبيهاً للطيف الفعال بالنسبة للأدينوسين ثلاثي الفوسفات (ATP). في البلاستيدات الخضراء المفصولة (5) سترى فيما بعد أن ATP ذو علاقة وثيقة بفتح وقفل الثغور.

كيف يُنَجَز تأثير الضوء على الثغور؟ البحوث الأوائل عالجت المشكلة بما أظهرها بطريقة منطقية. أفترضوا أن الخلايا الحارسة، عند تعرضها للضوء والدفء تزيد، عن طريق البناء الضوئي من إنتاجها للمواد النشطة اسموزياً مسببة بذلك فتح الثغور. إلا أن البناء الضوئي، كما ذكر سابقاً، يحدث في الخلايا الحارسة بمعدل مُخْتَزَل ولا يمكن بكل تأكيد أن يكون سبباً في كل ما يحتاج إليه من مواد نشطة اسموزياً لازمة لاستجابة الثغور للضوء.

لاحظ الكثير من البحوث أن محتويات الخلايا الحارسة من النشا مرتفعة في الظلام ومنخفضة في الضوء (51,36,35). هذا مسلك غريب جداً حيث أنه لوحظ تأثير معاكس تماماً في خلايا البشرة الأخرى وفي خلايا النسيج العمادي والأسفنجي.

سايرى Sayre لاحظ أيضاً في تجاربه مع نبات *Rumex patientia* أن فتح وقفل الثغور حساس للتغيرات في تركيز pH. عموماً الـ pH العالية تساعد على فتح الثغور والـ pH المنخفضة قفلها. لوحظ فيما بعد أن إضاءة الخلايا الحارسة في كثير من أصناف النباتات ينتج عنها زيادة في الـ pH والعودة إلى الظلام تسبب انخفاض الـ pH في الخلايا الحارسة (56,52). الـ pH العالية يصاحبها نقصان في النشا وزيادة في السكريات المُخْتَزَلَة (نشطة اسموزياً) مما ينتج عنه زيادة في الانتفاخ المائي. عند خفض الـ pH كانت الاستجابات عكسية. يظهر أن هذه المشكلة قد حلت حيث تحصل بين وتنج Yin and Tung على ما ثبت وجود الأنزيم فوسفوريليز في البلاستيدات الخضراء (70). هذا الأنزيم يحفز التفاعل.

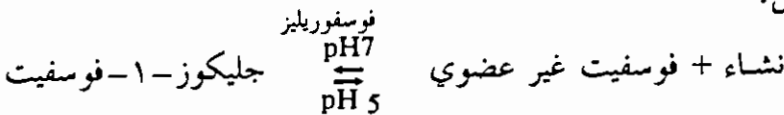

نقطة التعادل في هذا التفاعل تعتمد على الـ pH التي يحدث فيها التفاعل . عند الـ pH العالية (7) وفي وجود الفوسفات غير العضوي يحدث تحلل مائي للنشأ ويتكون جليكوز-1-فوسفات . عند الـ pH المنخفضة (5) يحدث تكون للنشأ من الجليكوز-1-فوسفات . حيث أن النشأ لافعالية اسموزية له وأن جليكوز-1-فوسفات فعال اسموزياً اعتبر التفاعل المذكور أعلاه تفسيراً لتأثير الـ pH على الثغور . الأبحاث الحديثة بينت أن الدور الأساسي للفوسفوريليز هو تفتيت النشأ لتكوينه (38) . ربما هناك أنزيم آخر لم يكتشف بعد موجود في الخلايا الحارسة يحفز تكوين النشأ عند الـ pH المنخفضة .

استيوارد Steward (58) انتقد البرنامج المذكور أعلاه وأشار إلى أنه إذا لم يتم تحويل جليكوز-1-فوسفات إلى جليكوز وفوسفات غير عضوي لا يحدث تغير ملحوظ في الضغط الأسموزي . الفوسفات الغير عضوي على يمين المعادلة المبينة أعلاه فعال أسموزياً كفعالية جليكوز-1-فوسفات . أستيوارد قدم البرنامج الموضح في شكل 6-4 .

طبقاً لبرنامج استيوارد يتطلب قفل الثغور طاقة أضيوية عتلى هيئة ATP . هذا يتطلب وجود الاكسجين إلا أنه في نبات القمح على الأقل قفل الثغور تسهله الظروف اللاهوائية (23) .

تغيرات الـ pH في الخلايا الحارسة المتأثرة بالضوء يُعتقد أنها تحدث نتيجة للبناء الضوئي . خفض تركيز  $CO_2$  (حامض) في الخلايا الحارسة والأنسجة المجاورة نتيجة لاستعماله في البناء الضوئي يسبب ارتفاعاً في الـ pH . عند العودة إلى الظلام يتوقف البناء الضوئي ويرتفع تركيز  $CO_2$  كنتيجة للتنفس . هذا ينتج عنه نقص في الـ pH .

لأحد يعلم فيما إذا كان تأثير الضوء على فتح وقفل الثغور يمكن شرحه بالبساطة الموضحة في النقاش أعلاه . عُرض المزيد من التوضيحات الأخرى المعقدة، لكن الافتراضية المذكورة أعلاه كان لها النصيب الأكثر من الاتباع .

**العجز المائي وحركة الثغور Water deficit and stomatal movement :** كلما زاد معدل النتح عن معدل الامتصاص لأي فترة زمنية، يتكون عجز مائي في النبات .



هذا قد يحدث حتى تحت ظروف ملاءمة جداً لامتصاص الماء وعادة ينتج عنه ما يسمى بالذبول الأولي *incipient wilting*- بالرغم من أن الذبول قد بدأ في الأوراق فهو لا يرى بالعين. تكوّن عجز مائي داخلي في نبات ما يسبب تدرّج عجز الضغط الانتشاري بين الخلايا الحارسة وخلايا النسيجين العمادي والاسفنجي وخلايا البشرة المجاورة للخلايا الحارسة. هذا التدرّج يساعد على انتقال الماء إلى خارج الخلايا الحارسة وبالتالي إنقاص الانتفاخ المائي مما ينتج عنه القفل الجزئي أو الكلي للثغور.

يظهر أن تكون العجز المائي في نبات ما يسبب تغيرات كيميائية في الخلايا الحارسة. هذا وضحته أبحاث ييم وويليس *Yemm and Willis (69)* بطريقة جيدة. عرّض هذا الباحثان نباتات *Chrysanthemu maximum* منماة في الحقل إلى درجات مختلفة من العجز المائي ولاحظ أن الثغور التي تفتحت مع ضوء الصباح المبكر انغلقت بسبب العجز المائي. كلما زادت درجة عجز الماء كلما أسرع الثغور بالقفل. إلا أن ماهو أكثر أهمية كان اكتشافهما أنه تحت الظروف المسببة للعجز المائي الداخلي تزداد المحتويات النشوية للخلايا

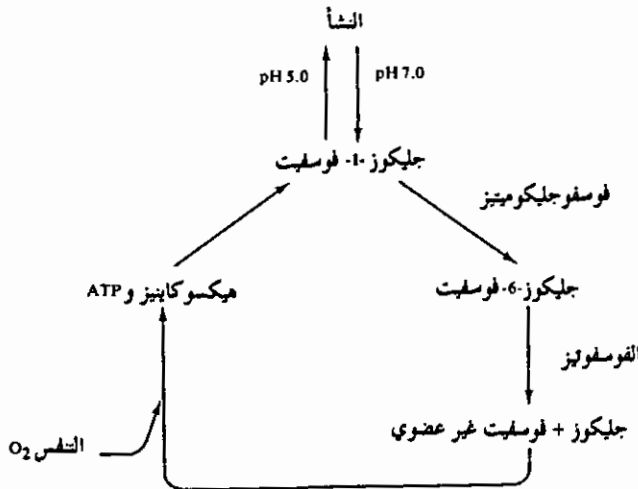

شكل 6-4 : التفاعلات الأيضية ذات العلاقة بفتح وقفل الثغور. لاحظ أن التفاعلات المؤدية للقفل تحتاج للأكسجين وللطاقة. بينما لا تحتاج التفاعل المؤدية لفتح لذلك.

(After F.C. Steward, 1964. *Plants at work*. Reading, Mass: Addison-Wesley.)

الحراسة. من المهم أن نلاحظ هنا أنه تحت نفس الظروف (الذبول) يتحلل نشأ خلايا النسيجين العمادى والاسفنجى مائياً وبسرعة (25). هذا يزيد من عجز ضغطهم الانتشاري مما يمكنهم من سحب الماء من الخلايا الحراسة القريبة. دلت بعض البراهين على أنه تحت ظروف العجز المائى تكون الثغور أكثر حساسية للعوامل الأخرى المؤثرة في حركتهم. مثلاً تعرّض ورقة نبات Pelargonium للهواء الجاف يزيد من قفل الثغور نتيجة لـ  $CO_2$  (20) والظلمة (50،64). من ناحية أخرى الإفتتاح الذي سببه الضوء أو الهواء من  $CO_2$  يحدث بسرعة أكثر.

تركيز  $CO_2$  وحركة الثغور  **$CO_2$  concentration and stomatal movement**: الثغور حساسة جداً للتغيرات فى تركيز  $CO_2$ . مثلاً تحت الظروف التجريبية يمكن أن يحدث فتح للثغور حتى فى الظلام وذلك باختزال بين لتركيز  $CO_2$  الموجود فى الهواء العادي (42،48،59). من ناحية أخرى الزيادة فى تركيز  $CO_2$  عما هو موجود عليه فى الهواء يسبب قفل الثغور حتى فى الضوء. حقاً، يمكن قفل الثغور بمجرد تعرض الأوراق لهواء الزفير (39). الميكانيكية الفعلية (تغير الـ pH) التي عن طريقها يؤثر تركيز  $CO_2$  فى حركة الثغور سبق نقاشها.

يظهر أن تركيز  $CO_2$  فى الفراغات بين الخلايا فى الورقة أكثر تحكماً فى حركة الثغور من تركيز  $CO_2$  فى الهواء الخارجى. الثغور التى تقفل نتيجة لتعرضها لتركيز عال من  $CO_2$  لا تفتح بسرعة عند نقلها إلى جو مظلم خال من  $CO_2$ . الافتراض المنطقي هو أن تركيز  $CO_2$  فى الفراغات بين الخلايا فى الورقة يبقى عالياً معيقاً بذلك فتح الثغور. إلا أن التعرض للضوء يسبب فتح الثغور نظراً لاستهلاك ما يوجد من  $CO_2$  بين الخلايا فى البناء الضوئى. ما هو جدير بالملاحظة هو أن استجابة الثغور الموجودة فى المناطق غير الخضراء فى الأوراق الملونة أبطأ من مثيلها فى المناطق الخضراء. افتراضاً، هذا راجع للتغير الأبطء فى تركيز  $CO_2$  فى الفراغات بين الخلايا فى المناطق غير الخضراء.

درجة الحرارة وحركة الثغور **Temperature and stomatal movement**: عند تساوى كل العوامل هناك ما يبرهن على أن الزيادة فى درجة الحرارة تسبب زيادة فى

انفتاح الثغور. ويلسون Wilson (65) بيّن أن ثغور نباتات *Camellia* و *privet* والقطن تبقى تحت الإضاءة المستمرة مغلقة وذلك عندما تكون درجة الحرارة أقل من 0°م. بازدياد درجة الحرارة يزداد انفتاح الثغور في النباتات الثلاث. إلا أنه في القطن والبصل على الأقل يقل انتفاخ الثغور عندما تزيد درجة الحرارة عن 30°م (شكل 7-4). قفل الثغور تحت هذه الظروف قد يرجع إلى تركيز عال لـ CO<sub>2</sub> الموجود بين الخلايا وذلك بسبب زيادة معدلات التنفس.

### العوامل المؤثرة على معدّل النتح Factors affecting rate of transpiration

في الجزء السابق ناقشنا تلك العوامل المؤثرة على حركة الثغور وبالتالي على معدّل النتح. إلا أن للنبات خواص أخرى معروفة بتأثيرها على معدّل النتح. نسبة الجذر إلى المجموع الخضرى ومساحة وتركيب الأوراق تؤثر تأثيراً بيناً على فقدان النبات للماء. أى عامل بيئى مؤثر على تعمق تدرج الضغط البخارى بين الجو الداخلى والخارجى يؤثر على معدّل النتح. أخيراً يتأثر النتح بمدى توفر الماء فى التربة.

### العوامل النباتية Plant factors

نسبة الجذر إلى المجموع الخضرى Root-shoot ratio : فى حالة توفر كل

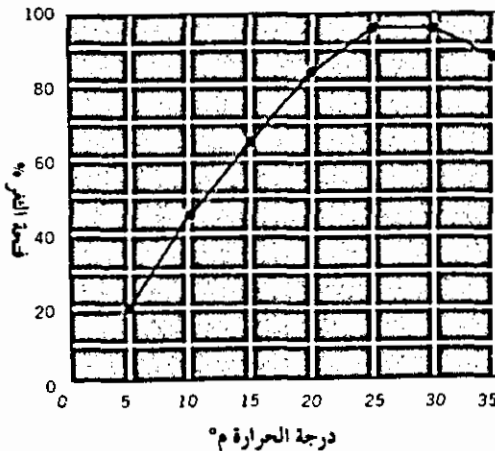

شكل 7-4 : تأثير درجة الحرارة على فتح ثغور أوراق القطن تحت ضوء مستمر.

(After C.C. Wilson 1948. Plant Physiol. 23:5)

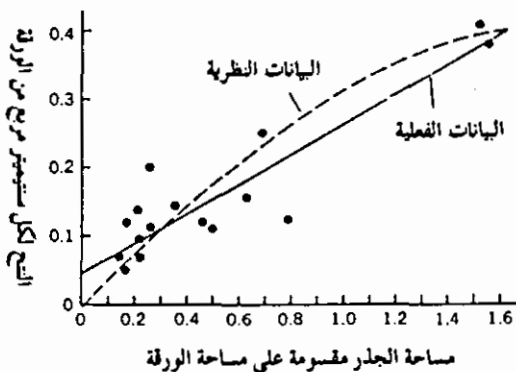

شكل 8-4: جرامات ماء مفقودة من كل سنتيمتر مربع من مساحة الورقة في كل يوم (في صنوبر لوبلوبي) مرسومة بيانياً مع مساحة الجذر المقسومة على مساحة الورقة وكلا المساحتين بالسنتيمتر المربع. (After J. Parker, 1949. Plant Physiol. 24:739).

المتطلبات لتنح جيد، تتحكم كفاءة سطح الامتصاص (سطح الجذر) و سطح التبخر (سطح الأوراق) في معدّل التنح. كما ذكر سابقاً عند تخلف امتصاص الماء عن التنح، يحدث عجز مائي في النبات وهذا بدوره ينقص التنح. باركر Parker (46) وبايلولويسكى Bialogłowski وجدّا أن التنح يزداد بازدياد نسبة الجذر/المجموع الخضري (شكل 8-4). معدّل التنح في نبات السورجم surghum لكل وحدة مساحة من الأوراق أكبر منه في الذرة. (44) أشار إلى أن تَكُون الجذور الثانوية في السورجم أكثر تقدماً بالمقارنة مع الذرة وأن هذا قد يكون هو السبب المهيمن بالنسبة لمعدّلات التنح المختلفة لهذين النباتين. بتعبير آخر المجموع الجذري في السورجم يوفر ماءً أكثر للمجموع الخضري بالمقارنة بمثيله في الذرة.

مساحة الأوراق Leaf area : يظهر أنه من المنطقي تماماً أن نفترض أنه كلما زادت مساحة الورقة كلما زاد فقدان الماء. هذا الافتراض صحيح بالرغم من عدم وجود توافق نسبي بين مساحة الورقة والماء المفقود (33). على أساس وحدة المساحة تنتج النباتات الصغيرة بمعدّل أكبر من النباتات الكبيرة. ميّير Miller (44) وضّح هذا توضيحاً جيداً في جدول 4-4. في هذا الجدول لاحظ أنه بالرغم من أن أكبر كمية من الماء فقدها النبات الأكبر فإن ما فقد من الماء بالنسبة لوحدّة المساحة كان أكبر في النبات الأصغر.

تنحية الأوراق من نبات ما (إنقاص لمساحة الأوراق) ربما يزيد من معدل

النتح المنسوب لوحدة مساحة أوراق النبات. وهكذا بينت أبحاث كولينان Cullinan (9) و كيلى Kelley (27) أن تقليم أشجار الفاكهة المختلفة يزيد من المعدلات المنسوبة لوحدة المساحة، لكن الفقدان الكلى للماء أكبر فى الأشجار الغير مقلمة. هذه الحالة ناتجة، افتراضاً، من حقيقة أن المجموع الجذرى للأشجار المقلمة يوفر كمية أكبر من الماء لعدد أقل من الأوراق وبهذا تزداد كفاءة النتح.

جدول 4-4 : مجموع مافقده نوعين strains من نباتات الذرة من ماء خلال فترة 6 ساعات ومافقده من ماء لكل متر مربع لكل ساعة.

النبات	مساحة الورقة مستتير مربع	مجموع الماء المفقود خلال 6 ساعات	معدل النتح لكل متر مربع لكل ساعة جرام
pride of saline corn	14.568	918	629
sherrod white dent corn	12.989	784	723

After Plant Physiology 1938 edition, by E.C. Miller. Copyright 1938, McGraw-Hill Book Company. Used by permission.

**تركيب الأوراق Leaf structure :** النباتات المستوطنة للبيئات الجافة لها عموماً وبالأخص فى أوراقها عدد من التحورات التركيبية. وهكذا فإن أوراق النباتات الصحراوية أو الجافة قد تحمل كيوتيكل سميك، جدران خلايا سميكة، برنشيمة دعامية جيدة التكوين، ثغور غائرة، غطاء من شعيرات بشرة ميتة إلخ. أن هذه الخواص تؤثر فى فقدان الماء يمكن توضيحه بسهولة وذلك بنزع أوراق بيتين أحدهما صحراوية وأخرى معتدلة ثم تركها لتجف تحت نفس الظروف. أوراق البيئة المعتدلة تجف قبل أن تجف أوراق البيئة الصحراوية بوقت طويل. مقاومة أوراق البيئة الجافة لفقدان الماء أو للذبول هو فى الأساس دالة لسلك طبقة الكيوتين وكفاءتها. تحت الظروف الجافة تقفل الثغور ويصبح النتح عن طريق الكيوتين هو المنفذ الوحيد لفقدان الماء.

لاحظ الكثير من البحاث أنه عند توفر الماء الكافى فإن معدل النتح لنبات البيئة الجافة ربما يكون أعلى من مثيله فى نبات البيئة المعتدلة. هذا قد يعود، جزئياً، إلى العدد الكبير من الثغور بالنسبة لوحدة المساحة وللتعرق الهائل لأوراق البيئة الجافة بالمقارنة بأوراق البيئة المعتدلة. هذا الفرق فى عدد الثغور وفى التعرق قد يلاحظ فى نفس الأنواع species من نبات ما مُنمى تحت ظروف جافة وأخرى رطبة. عامل آخر قد يُنتج معدلات نتح عالية لأوراق بيئة جافة هو كِبَرُ سطح التبخر الداخلى فى هذه الأوراق (61،62). أى أن سطح جدران الخلايا المعرضة للجو الداخلى أكثر مما هو موجود عادة فى أوراق البيئة المعتدلة.

إلا أنه علينا أن نتذكر أن معدلات النتح العالية الموجودة فى نباتات البيئة الجافة توجد فقط تحت الظروف التى تسمح بفتح الثغور. لعله أكثر صواباً إذاً أن نقول أن معدّل النتح الثغرى فى نباتات البيئة الجافة يزيد عن مثيله فى نباتات البيئة المعتدلة.

### العوامل البيئية Environmental factors

معدّل النتح يتأثر بدرجة كبيرة بعوامل بيئية مختلفة. أهمّ هذه العوامل هى الضوء، رطوبة الهواء، درجة الحرارة، الريح، وتوفر الماء فى التربة. النقاش الآتى سيغطى التأثيرات المنفردة لكل عامل من هذه العوامل. إلا أن نتح نبات ما فى بيئته الطبيعية هو عموماً وفى أى وقت من الأوقات واقع تحت تأثير العديد من هذه العوامل، حيث يتداخل تأثير عامل مع تأثير عامل آخر أو قد يُلغى تأثير عامل ما تأثير عامل آخر.

**الضوء Light:** يحتل الضوء مكاناً بارزاً بين العوامل المؤثرة فى النتح، حيث له تأثير مسيطر على حركة الثغور. ثغور نبات ماتفتح عند تعرضها للضوء وهذا الفتح يسمح بحدوث النتح. فى الظلام تقفل الثغور ويتوقف معظم النتح. تأثير العوامل البيئية الأخرى بناءً على ذلك يعتمد على وجود الضوء.

رطوبة الهواء Humidity of the air : قبل البدء فى تغطية تأثير الرطوبة على النتج لابد من مناقشة بعض الإصطلاحات المستعملة فى التعبير عن المحتويات البخارية للهواء. معظمنا سمع عن اصطلاح الرطوبة النسبية. حيث أنه يوجد تناسب مباشر بين ضغط البخار وتركيز بخار الماء فى الجو فإن الرطوبة النسبية هى تعبير عن نسبة ضغط البخار الحقيقى إلى ضغط بخار الجو عندما يكون مشبعاً عند نفس الدرجة. على سبيل المثال الجو الذى درجة حرارته  $20^{\circ}\text{م}$  يتشبع عند ضغط بخارى مقداره 17.54 مم زئبق وتكون رطوبته النسبية 100%. إذا كانت الرطوبة النسبية عند  $20^{\circ}\text{م}$  50% يكون ضغط البخار 8.77 مم زئبق وعندما تكون الرطوبة النسبية 10% يكون 1.754 مم زئبق.

من الأنسب لنا أن نستعمل اصطلاح الضغط البخارى بدلاً من الرطوبة النسبية حيث أنه يعرف الحالة بدقة. على سبيل المثال عندما تكون الرطوبة النسبية 50% يكون لضغط بخار الماء قيم متعددة لاعتماد هذا الضغط على درجة الحرارة (جدول 4-5). ضغط بخار الماء عندما تكون الرطوبة النسبية 50% وعندما تكون درجة الحرارة  $40^{\circ}\text{م}$  هو 27.66 مم زئبق بينما هذا الضغط عند درجة حرارة الصفر هو 2.29 مم زئبق. هذا يعنى أن الفرق فى الضغط هو 23.77 مم زئبق. العلاقة بين هذه الأرقام ومعدل البخر من سطح مبلل إلى الهواء المحيط عندما تكون الرطوبة النسبية 50% هى أن البخر سيحدث بسرعة أكبر عند  $40^{\circ}\text{م}$  بالمقارنة مع  $0^{\circ}\text{م}$ . تدرج ضغط البخار سيكون أكثر عمقاً عند  $40^{\circ}\text{م}$  (27.66-55.32 مم زئبق). بالمقارنة بـ  $0^{\circ}\text{م}$  (2.29-4.58 مم زئبق).

تغير مافى درجة الحرارة أو ضغط البخار بإمكانه أن يغير الرطوبة النسبية. ارتفاع أو انخفاض درجة الحرارة الذى لا يصحبه تغير فى ضغط البخار يسبب على التوالى انخفاض أو ارتفاع فى الرطوبة النسبية. ارتفاع أو انخفاض الضغط البخارى الذى لا يصحبه تغير فى درجة الحرارة ينتج عنه على التوالى ارتفاع أو هبوط فى الرطوبة النسبية.

عموماً يعتبر الجو الداخلى للورقة مشبعاً أو فى حكم المشبع. من الناحية الأخرى الجو عادة ما يكون غير مشبع. لذلك يوجد تدرج فى ضغط

جدول 5-4: العلاقة بين ضغط البخار والرطوبة النسبية عند درجات حرارة مختلفة

ضغط البخار مع زيت عند قيم مختلفة للرطوبة النسبية		درجة الحرارة م														
%100	%90	%80	%70	%60	%50	%40	%30	%20	%10	0	0	10	20	30	40	
4.58	4.12	3.66	3.21	2.75	2.29	1.83	1.37	0.92	0.46	0	0	0	0	0	0	0
9.21	8.29	7.37	6.45	5.53	4.60	3.68	2.76	1.84	0.92	0	0	0	0	0	0	0
17.54	15.79	14.03	12.28	10.52	8.77	7.02	5.26	3.51	1.75	0	0	0	0	0	0	0
31.82	28.64	25.46	22.27	19.09	15.91	12.73	9.55	6.36	3.18	0	0	0	0	0	0	0
55.32	49.79	44.25	38.72	33.19	27.66	22.13	16.60	11.06	5.53	0	0	0	0	0	0	0



البخار بين الجو الداخلى والخارجى وينتشر بخار الماء خلال الثغور من الجهة ذات الضغط البخارى الأعلى إلى الجهد ذات الضغط البخارى الأدنى. كلما كان تدرج ضغط البخار أعمق كلما كان التتح أسرع. إذا حُفِظَ ضغط بخار الجو الخارجى ثابتاً يمكن زيادة أو نقصان تَعَمُّقِ تدرج ضغط البخار وذلك بزيادة أو نقصان درجة حرارة الجو على التوالى. بعبارة أخرى بإمكان الجو الخارجى أن يحتفظ ببخار ماء أكثر عند درجات الحرارة المرتفعة وببخار ماء أقل عند درجات الحرارة المنخفضة. لذلك عند الإبقاء على المحتويات المائية أو الضغط البخارى للجو الخارجى فى وضع ثابت زيادة درجة الحرارة تزيد من تدرج بخار الماء.

على افتراض أن ضغط بخار الجو الخارجى 8.77 مم زئبق، هذا مكافىء لرتوبة نسبية قدرها 50% عند درجة حرارة 20° م. عند 20° م يكون ضغط بخار الجو الداخلى 17.54 مم زئبق. الآن إذا رفعنا درجة الحرارة إلى 30° م مع المحافظة على ضغط بخار البيئة الخارجية ثابتاً عند 8.77 مم زئبق يزداد الفرق فى ضغط البخار بين الجو الداخلى والجو الخارجى. عند خفض درجة الحرارة إلى 10° م ومرة أخرى مع المحافظة على ضغط بخار الجو الخارجى ثابتاً يمكننا انقاص الفرق بين الاثنين كما هو مبين فى جدول (6-4).

جدول 6-4

درجة الحرارة م°		
30	10	10
(داخلىة وخارجية)		
الجو الداخلى، مم زئبق		
31.82	17.54	9.21
(100% رطوبة نسبية)		
الجو الخارجى، مم زئبق		
<u>8.77</u>	<u>8.77</u>	<u>8.77</u>
ضغط البخار = 8.77 مم زئبق		
الفرق مم زئبق		
23.05	8.77	0.44
قياس تدرج ضغط البخار		

إذا بقيت الحرارة ثابتة تدرُج ضغط البخار بين الجو الداخلى والخارجى يزداد أو ينقص بخفض أو بزيادة، على التوالى، ضغط بخار الجو الخارجى. بطبيعة الحال، إذا تساوى ضغط بخار الجو الداخلى مع مثيله الخارجى لا يحدث التتح.

درجة الحرارة Temperature : إذا بقيت كل العوامل الأخرى ثابتة، زيادة درجة الحرارة في حدود مدى فسيولوجي معين تزيد، تكاد دائماً، معدل النتح. هذا راجع لتأثير درجة الحرارة على حركة الثغور وعلى تدرجات ضغط البخار. كما ذكرنا سابقاً الثغور تقفل، عادة، عند اقتراب درجة الحرارة من الصفر المئوي وتزداد انفتاحاً بازدياد درجة الحرارة حتى 30°م (انظر شكل 4-7).

بالإضافة على تأثيرها على فتح الثغور زيادة درجة الحرارة تُعمِّقُ تدرج ضغط البخار بين الجو الداخلي للورقة والجو المحيط.

فيما مضى من نقاش افترضنا أن درجة حرارة الورقة هي نفسها درجة حرارة الهواء. إلا أن هذا ليس صحيحاً دائماً. التركيبات النباتية المتشحمة أو الغليظة مثل الفواكه، السيقان، الأوراق السميكة إلخ عند تعرضها لضوء الشمس عادة ماتصل درجة حرارتها إلى مستوى أعلى من مثلها في الهواء المحيط (33). تأثير هذا هو تعميق تدرج ضغط البخار بين نسيج النبات والجو الخارجي.

نظراً لأن درجات الحرارة أعلى خلال النهار ونظراً لأن الضوء يسبب فتح

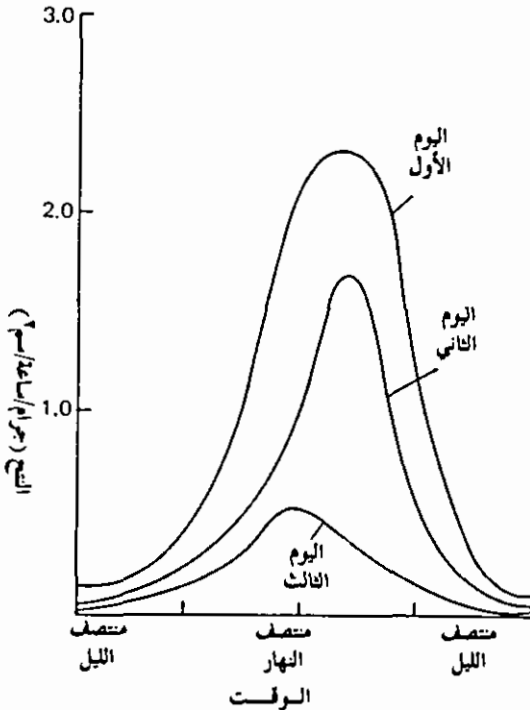

شكل 4-9: التغيرات في النظام اليومي للنتح في الفاصولياء الزاحفة، *Phaseolus vulgaris* أثناء ازدياد جفاف التربة خلال فترة ثلاثة أيام.

(After W.M.M. Baron, 1967 physiological aspects of water and plant life. London: Heinemann.)

الثغور، معدلات النتح يكاد يكون لها نظام يومي دائم. معدلات أعلى عند منتصف النهار ومعدلات أبطأ في الليل (شكل 4-9).

**الرياح Wind:** الهواء الملاصق للورقة الناتحة أكثر تشبعاً ببخار الماء. من النقاش أعلاه نعرف أنه تحت هذه الظروف ينخفض تدرج ضغط البخار وينقص معدّل النتح. إلا أنه إذا ما شتت الرياح بخار الماء المتجمع حول الورقة يزداد النتح مرة ثانية.

زيادة النتح كنتيجة للرياح لا يتناسب مع سرعة الرياح كما هو موضح في شكل 4-10 (50). بين العديد من البحوث (17، 40، 49) أن تعريض النباتات فجأة للرياح يصحبه زيادة حادة في معدّل النتح يعقبها هبوط تدرجي لهذه الزيادة. هذا يبين أن تأثير الرياح على النتح ربما يكون معقداً للغاية.

من المؤكد أن الرياح التي تهب فوق سطح قابل للتبخر لها تأثير مُبرّد قيم وهذا يُنقص تدرج ضغط البخار وكذلك معدّل النتح. بالإضافة من الممكن للرياح العالية السرعة أن تسبب قفل الثغور. لذلك يظهر أن زيادة النتح التي مرجعها للرياح هي في الحقيقة خلاصة مجموع التأثيرات الايجابية والسلبية.

**توفر الماء في التربة Availability of soil water:** معدّل امتصاص النبات للماء ربما يقل عن معدّل فقدانه عن طريق النتح لمدة قصيرة من الزمن بدون أن يكون له تأثير ملحوظ على النبات. إلا أن تمديد هذه الحالة ينتج عنها عجز مائي وذبول للنبات. إذاً يظهر أن توفر ماء التربة لجذور النبات وكفاءة امتصاص الجذور للماء لهما تأثير أساسي على معدّل النتح.

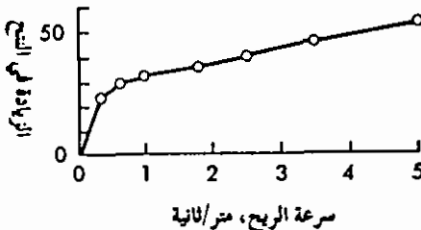

شكل 4-10: تأثير سرعة الرياح على معدّل نتح نبات *Chamaecyparis obtusa*

(After T. Satoo, 1962. Wind, transpiration, and tree growth. In T. Kozlowski, ed., Tree growth. New York: Ronald Press).

العوامل البيئية والنباتية ذات العلاقة بتوفر وامتصاص ماء التربة ستناقش بالتفصيل فى فصل لاحق.

## قيمة النتح Significance of transpiration

### التأثير المبرد Cooling effect

قيمة أو عدم قيمة النتح هى موضوع نقاش بين فسيولوجى النبات منذ مدة طويلة. جادل البعض بأن تأثير التبريد الناتج عن النتح يحفظ النبات فى درجة حرارة ملائمة إلا أن النباتات النامية تحت ظروف نتح يكاد لا يذكر لاتحماً بإفراط مما يدل على أن تأثير النتح المبرد غير ذو أهمية فى تشتيت حرارة النبات.

### تأثير النتح على النمو وتكوين الأعضاء Effect of growth and development

تحصل وينبيرجر Winberger (67) على بعض الأدلة الغير مباشرة تبين أن النتح له تأثير على نمو بعض النباتات. لاحظ هذا الباحث أن براعم كمثرى من نوع هاردى تتوقف عن النمو تحت ظروف الرطوبة العالية، وأنه تحت نفس الظروف يُختزل النمو العادى لعباد الشمس إلى حوالى النصف. حيث أن النتح تحت ظروف الرطوبة العالية يكاد لا يذكر، كم يمكن إهماله، اختتم وينبيرجر أدلته بالقول أن النتح عامل ضرورى لنمو هذان النباتان.

ذكر سابقاً فى هذا الجزء أنه عندما يزيد معدّل النتح عن الامتصاص يحدث عجز مائى وربما يذبل النبات. هذا بطبيعة الحال أمر مهلك وربما يقضى على النبات كلية إذا مازاد عن حدّه. الضرر الناتج عن الجفاف ربما يحدث لنباتات المناطق المعتدلة التى تحتفظ بأوراقها خلال شهور الشتاء. خلال بعض أيام الشتاء وأوائل الربيع ترتفع درجة الحرارة بما يكفى لمعدّل نتح عال. إلا أن التربة، تحت هذه الظروف، عادة ماتكون متجمدة أو شبه متجمدة وبذلك لا يحدث امتصاص للماء (29،30). ماينتج عن هذا خاصة بالنسبة للمخروطيات ضار للغاية.

أيضاً الأحماض الأمينية والبروتينات لنبات ما يتأثر بظروف العجز المائي (2،8،28). هذا لا يعيق تكوين البروتين فقط بل يسرع أيضاً من ثفيتها. على سبيل المثال وجد بارنيت و ناييلور Barnett and Naylor (2) أن مستوى البروتينات الذائبة فى نجيلة برميودا ينقص بازدياد العجز المائي. لوحظ أيضاً أنه تحت نفس الظروف كان هناك زيادة ملحوظة فى مستوى الأرجانين والبرولين (خاصة المتحرران). الإحتمال هو أن الحامض الأميني البرولين مادة تخزين وذلك فى حالة عرقلة تكوين البروتين كنتيجة للعجز المائي. عند استعادة الظروف الطبيعية يستعمل البرولين الزائد لتكوين بروتين جديد. التغيرات فى مستوى الأحماض الأمينية المتحررة فى نجيلة البيرميودا مبينة فى جدول 4-7.

#### التأثير على امتصاص الأملاح المعدنية Effect on mineral salt absorption

نظراً لوجود الأملاح المعدنية والماء معاً فى التربة ونظراً لأن كلاهما تمتصه الجذور افترض علماء فسيولوجيا علم النبات الأوائل، بطبيعة الحال، أن امتصاص الأملاح ونقلها يحدث كعاقبة للنتح. غير أن دراسات عديدة فى الثلاثينات بينت بوضوح أن ظاهرة امتصاص الأملاح هى فى معظمها عملية فعالة active process (تطلب طاقة أيضاً) وأن مقدار صغير فقط من الملح يمتص بدون تحكم الجذور passively كنتيجة لامتنصاص الماء (انظر الفصل 14). بعد أن تُلقَى الأملاح فى القنوات الخشبية للجذور، يؤثر النتح بالتأكيد على انتقالهم وتوزيعهم فى النبات. على هذا الأساس وإذا ما حصل امتصاص الجذور للأملاح يهـىء مجرى النتح وسيلة كفأة لنقل وتوزيع هذه الأملاح.

بعض المؤلفين يرون أن مقدار قيمياً من الأملاح الممتصة يحدث تحت تأثير سحـب النتح passively وبدون تحكم الجذور. بعبارة أخرى هؤلاء ومنهم هيلمو Helmo (24)، كرامر Kramer (32) بيترسون Pettersson (47) ولوبوشينسكى Lopushinsky (37) أظهروا بعض المطابقات بين إمتصاص الأيونات ومعدّل النتح. ما هو مقبول عموماً الآن هو أنه بالرغم من أن الامتنصاص الفعّال active absorption هو السائد يحدث أيضاً بعض من الامتنصاص الخالى من التحكم تحت التأثير الساحب للنتح.

جدول 4-7: التغيرات التي تحدث في مقادير الأحماض الأمينية الحرة في نجيلة بيرميودا الشائعة أثناء إزدیاد «شدة الجفاف» "water stres".

ميكرومول/جرام وزن جاف			
شدة حادة	شدة معتدلة	المرجع control	الحامض الأميني
3.5 ± 8.4	1.8 ± 4.5	8.9 ± 11.8	حامض اسبارتيك
17.1 ± 64.2	13.7 ± 29.8	4.1 ± 24.6	اسباراجين، ثريونين
4.5 ± 11.0	2.7 ± 8.3	2.3 ± 9.9	سيرين
1.9 ± 4.7	4.8 ± 10.5	9.2 ± 28.7	حامض جلوتاميك
0.3 ± 0.8			N
33.0 ± 69.3	23.9 ± 30.5	2.7 >	برولين
0.7 ± 1.2	1.1 ± 1.7	1.3 ± 1.8	جلاليسين
4.2 ± 11.6	3.8 ± 15.2	12.3 ± 31.9	ألانين
0.1 ± 0.6			1/2 سيستين
2.1 ± 7.0	1.6 ± 3.5	0.7 ± 2.1	فالين
0.4 ± 1.2	0.4 ± 0.9		ايسولوسين
1.4 ± 4.3	4.1 ± 7.0	2.1 ± 3.2	حامض ه أمينو بيوتاريك
0.9 ± 1.5	0.2 ± 0.8		U
26.4 ± 55.4	54.0 ± 78.0	36.6 ± 94.3	أمونيا
0.4 ± 1.0	0.1 ± 0.7	0.4 ± 0.5	لايسين
0.3 ± 1.4	0.1 ± 0.5		هيسثيدين
0.1 ± 2.5	0.3 ± 0.8		أرجنين
246.5	192.9	211.5	المجموع

(After N. M. Barnett and A. W. Naylor. 1966. Plant Physiol. 41:1222.)

## الإدماع Guttation

النباتات النامية في جو دافئ رطب وتحت ظروف عالية الرطوبة تُظهر عادة قطيرات من الماء على طول حافة أوراقها. فقدان الماء على هيئة سائل وبهذه

الكيفية يسمى «الإدماع» أى تكوين قطيرات ماء guttation . الطالب الباحث سيلاحظ أن الظروف الموضحة أعلاه مُفضّلة لامتنصاص الماء ولكنها غير مُفضّلة للنتح. بعبارة أخرى، تحت هذه الظروف، امتصاص الماء يزيد كثيراً عن النتح، يدفع الماء إلى أعلى فى قنوات الخشب ثم إلى خارج الورقة عبر فجوات تسمى «مسالك الماء» hydrothodes (شكل 11-4).

عندما يزيد امتصاص الماء عن فقدانه يتكون ضغط مائى ساكن hydrostatic pressure فى قنوات الخشب ويندفع الماء عبر أى ممر مفتوح. توجد مسالك الماء عند أطراف أوعية الخشب فى الأوراق ولذلك فهى موانئء خروج ممتازة للماء المدفوع إلى أعلى من الجذور.

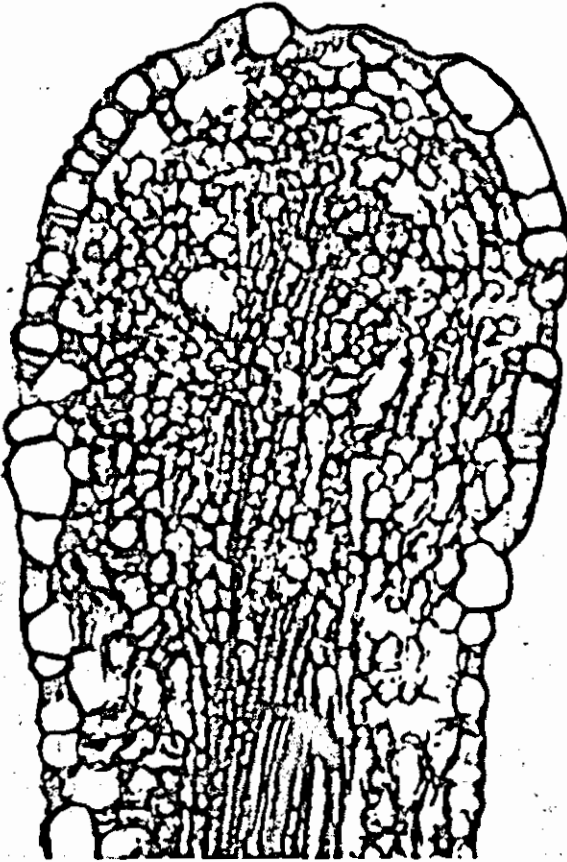

شكل 11-4 : ورقة فجل تبين مسالك الماء. لاحظ الثقب عند الطرف الأقصى من الورقة والقصبية الطرفية المجاورة.

الماء الخارج من مسالك الماء هو نتيجة للضغط المائي الساكن المتكون في عصارة قنوات الخشب وليس كنتيجة لأي فعل موضعي لمسالك الماء أو الأنسجة المجاورة. إلا أنه توجد في أعضاء النبات المختلفة فتحات تفرز الماء بفاعلية actively من خلالها. أي أن الخلايا المجاورة للفتحة تساهم بفاعلية في دفع الماء خلال الفتحة. هذه تسمى أحياناً الغدد المائية وأحياناً أخرى المسالك المائية الفعالة. نحن نتحدث عن سائل يخرج من خلال المسالك المائية كماء. إلا أن سائل الإدماع هذا ليس بماء نقي بل هو محلول يحتوي على عدد كبير من المواد المذابة (جدول 8-4). عند تبخر ماء الإدماع بسرعة يمكن في بعض الأحيان مشاهدة المواد المذابة كرواسب على سطح الورقة. أحياناً تذاب الأملاح المترسبة على سطح الورقة من جديد ومن ثم تُدخّل أنسجة الورقة. عادة تركيز الأملاح تحت هذه الظروف عال جداً وقد يسبب ضرراً للأوراق (26،11).

جدول 8-4: تحليل مكونات سائل الإدماع لنبات Rosen rye، و Genesee wheat، و Trail barley.

مليجرام/لتر			المادة
الشعير	القمح	Rye	
2.3	0.7	1.1	P
30.0	27.0	18.0	K
1.1	0.8	0.5	Na
4.8	3.4	1.5	Ca
2.4	1.5	1.5	Mg
0.05	0.02	0.02	Mn
0.07	0.15	0.4	Fe
0.03	0.03	0.04	Cu
0.08	0.05	0.04	B
0.05	0.05	0.02	Zn
0.003	0.002	0.001	Mo
0.09	0.08	0.06	Al
1.0	1.0	1.0	NO <sub>3</sub> <sup>-</sup>
1.0	0.9	2.0	فوسفيت
8.9	5.0	5.6	NH <sub>4</sub> <sup>+</sup>



تابع جدول 4-8: تحليل مكونات سائل الادماغ لنبات Rosen rye و Genesee wheat و Trail barley.

ميليجرام/لتر			المادة
الشمير	القمح	Rye	
4.1	5.6	2.5	ارابينوز
1.8	4.4	10.3	فركتوز
4.0	7.6	10.3	جالاكتوز
38.7	2.6	18.7	جليكوز
1.0	tr	1.0	رايوز
0.0	4.9	3.8	سكروز
0.2	2.0	1.8	زايلوز
ca.10	ca.10	ca.10	حامض سكسينيك
3.6	0.5	2.2	حامض اسبارتيك
9.5	1.9	2.5	اسباراجين
0.0	0.0	0.7	حامض جلوتاميك
1.2	0.3	0.8	جلوتامين
0.0018	0.001	0.002	بايوتين
1.9	0.06	0.30	كولين
4.5	0.25	9.0	اينوسيتول
0.002	0.00005	0.00006	حامض ب - امينوبنزويك
0.08	0.085	0.040	حامض بانثوثينيك
0.0001	0.0005	0.01	بيريدوكسين
0.0002	0.0002	0.00025	رايوفلفين
0.0025	0.00005	0.00006	ثيامين
1.6	0.0	0.0	يراسيل
6.7	5.5	5.0	pH

After J. L. Goatley and R. W. Lewis 1966. Plant Physiol. 41:373.

## REFERENCES

1. Bailey, L. F., J. S. Rothacher, and W. H. Cummings. 1952. A critical study of the cobalt chloride method of measuring transpiration. *Plant Physiol.* 27:563.
2. Barnett, N. M., and A. W. Naylor. 1966. Amino acid and protein metabolism in Bermuda grass during water stress. *Plant Physiol.* 41:1222.
3. Baron, W. M. M. 1967. *Water and plant life*. London: Heinemann.
4. Bialogowski, J. 1936. Effect of extent and temperature of roots on transpiration of rooted lemon cuttings. *Proc. Am. Soc. Hort. Sci.* 34:96.
5. Black, C. C., J. F. Turner, M. Gibbs, D. W. Krogmann, and S. A. Gordon. 1962. Studies on photosynthetic processes. II. Action spectra and quantum re-

- quirement for triphosphopyridine nucleotide reduction and the formation of adenosine triphosphate by spinach chloroplasts. *J. Biol. Chem.* 237:580.
6. Brown, H. T., and F. Escombe. 1900. Static diffusion of gases and liquids in relation to the assimilation of carbon and translocation of plants. *Phil. Trans. Roy. Soc. (London)*, B, 193:223.
  7. Brown, W. V., and G. A. Pratt. 1965. Stomatal inactivity in grasses. *Southwest. Natur.* 10:48.
  8. Chen, D. B., B. Kessler, and S. P. Monselise. 1964. Studies on water regime and nitrogen metabolism of citrus seedlings grown under water stress. *Plant Physiol.* 39:379.
  9. Cullinan, F. P. 1920. Transpiration studies with the apple. *Proc. Am. Soc. Hort. Sci.* 17:232.
  10. Cummings, W. H. A. 1941. A method of sampling the foliage of a silver maple tree. *J. Forestry* 39:382.
  11. Curtis, L. C. 1943. Deleterious effects of guttated fluids on foliage. *Am. J. Botany* 30:778.
  12. Curtis, L. C. 1944. The influence of guttation fluid on pesticides. *Phytopathology* 34:196.
  13. Dyar, M. T. 1953. Studies on the reduction of a tetrazolium salt by green plant tissue. *Am. J. Botany* 40:20.
  14. Esau, K. 1953. *Plant anatomy*. New York: Wiley.
  15. Ferry, J. F., and H. S. Ward. 1959. *Fundamentals of plant physiology*. New York: Macmillan.
  16. Goatley, J. L., and R. W. Lewis. 1966. Composition of guttation fluid from rye, wheat, and barley seedlings. *Plant Physiol.* 41:373.
  17. Griep, W. 1940. Über den Einfluss von Aussenfaktoren auf die Wirkung des Windes auf die transpiration der Pflanzen. *Z. Botan.* 35:1.
  18. Guttenberg, H. 1959. Die physiologische Anatomie der Spaltöffnungen. In W. Ruhland, ed., *Encyclopedia of plant physiology* 17 part 1:399.
  19. Hauke, R. L. 1957. The stomatal apparatus of equisetum. *Bull. Torrey Botan. Club* 84:178.
  20. Heath, O. V. S. 1950. Studies in stomatal behaviour. V. The role of carbon dioxide in the light response of stomata. Part 1. Investigation of the cause of abnormally wide stomatal opening within porometer cups. *J. Exptl. Botany* 1:29.
  21. Heath, O. V. S. 1952. *New Phytol.* 51:30.
  22. Heath, O. V. S. 1959. The water relations of stomatal cells and the mechanisms of stomatal movement. In F. C. Steward, ed., *Plant physiology*. New York: Academic Press.
  23. Heath, O. V. S., and B. Orchard. 1956. Studies in stomatal behaviour. VIII. Effects of anaerobic conditions upon stomatal movement—a test of Willams' hypothesis of stomatal mechanism. *J. Exptl. Botany* 7:313.
  24. Hylmö, B. 1955. Passive components in the ion absorption of the plant. I. The zonal ion and water absorption in Brouwer's experiments. *Physiol. Plant.* 8:433.
  25. Iljin, W. S. 1930. Der Einfluss des Welkens auf den Ab- und Aufbau der Stärke in der Pflanze. *Planta* 10:170.
  26. Ivanoff, S. S. 1944. Guttation-salt injury on leaves of cantaloupe, pepper, and onion. *Phytopathology* 34:436.
  27. Kelley, V. W. 1932. The effect of pruning of excised shoots on the transpiration rate of some deciduous fruit species. *Proc. Am. Soc. Hort. Sci.* 29:71.
  28. Kemble, A. R., and H. T. Macpherson. 1954. Liberation of amino acids in

- perennial rye grass during wilting. *Biochem J.* 58:46.
29. Kozlowski, T. T. 1955. Tree growth, action and interaction of soil and other factors. *J. Forestry* 53:508.
  30. Kozlowski, T. T. 1958. Water relations and growth of trees. *J. Forestry* 56:498.
  31. Kozlowski, T. T. 1964. *Water metabolism in plants*. New York: Harper and Row.
  32. Kramer, P. J. 1957. Outer space in plants. *Science* 125:633.
  33. Kramer, P. J. 1959. Transpiration and the water economy of plants. In F. C. Steward, ed., *Plant physiology*. New York: Academic Press.
  34. Kramer, P. J. 1969. *Plant and soil water relationships*. New York: McGraw-Hill.
  35. Lloyd, F. E. 1908. The physiology of stomata. *Carnegie Inst. Wash. Publ.* 82:1.
  36. Loftfield, J. V. G. 1921. The behavior of stomata. *Carnegie Inst. Wash. Publ.* 314:1.
  37. Lopushinsky, W. 1964. Effect of water movement on ion movement into the xylem of tomato roots. *Plant Physiol.* 39:494.
  38. Manners, D. J. 1973. Starch and inulin. In L. P. Miller, ed., *Phytochemistry*. New York: Van Nostrand Reinhold.
  39. Mansfield, T. A. 1965. Responses of stomata to short duration increases in carbon dioxide concentration. *Physiol. Plant.* 18:79.
  40. Martin, E. V., and F. E. Clements. 1935. Studies of the effect of artificial wind on growth and transpiration in *Helianthus annuus*. *Plant Physiol.* 10:613.
  41. Maximov, N. A. 1928. *The plant in relation to water*. English translation by R. H. Yapp. London: George Allen & Unwin.
  42. Meidner, H., and T. A. Mansfield. 1965. Stomatal responses to illumination. *Biol. Rev.* 40:483.
  43. Meyer, B. S. 1956. The hydrodynamic system. In W. Ruhland, ed., *Encyclopedia of plant physiology* 3:596.
  44. Miller, E. C. 1938. *Plant physiology*. New York: McGraw-Hill.
  45. Möller, C. M. 1947. The effect of thinning, age, and site of foliage, increment, and loss of dry matter. *J. Forestry* 45:393.
  46. Parker, J. 1949. Effects of variations in the root-leaf ratio on transpiration rate. *Plant Physiol.* 24:739.
  47. Pettersson, S. 1960. Ion absorption in young sunflower plants. I. Uptake and transport mechanisms for sulphate. 13:133.
  48. Raschke, K. 1965. Die Stomata als glieder eines schwingungsfähigen CO<sub>2</sub> Regelsystems Experimentelles Nachweis an *Zea mays*. *L. Z. Naturforsch.* 20:1261.
  49. Satoo, T. 1955. The influence of wind on transpiration of some conifers. *Bull. Tokyo Univ. Forests* 50:27.
  50. Satoo, T. 1962. Wind, transpiration, and tree growth. In T. T. Kozlowski, ed., *Tree growth*. New York: Ronald Press.
  51. Sayre, J. D. 1926. Physiology of the stomata of *Rumex patientia*. *Ohio J. Sci.* 26:233.
  52. Scarth, G. W. 1932. Mechanism of the action of light and other factors on stomatal movement. *Plant Physiol.* 7:481.
  53. Shapiro, S. 1951. Stomata on the ovules of *Zamia floridana*. *Am. J. Botany* 38:47.
  54. Shaw, M. 1954. Chloroplasts in the stomata of *Allium cepa* L. *New Phytologist* 53:344.

55. Shaw, M., and G. A. MacLachlan. 1954. The physiology of stomata. I. Carbon dioxide fixation in guard cells. *Can. J. Botany* 32:784.
56. Small, J., M. I. Clarke, and J. Crosbie-Baird. 1942. pH phenomena in relation to stomatal opening. *Proc. Roy. Soc. (Edinburgh)* II.-V., B, 61:233.
57. Stålfelt, M. G. 1932. Die stomatäre Regulator in der pflanzlichen Transpiration. *Planta* 17:22.
58. Steward, F. C. 1964. *Plants at work*. Reading, Mass.: Addison-Wesley.
59. Sutcliffe, J. 1968. *Plants and water*. Santa Ana, California: Arnold.
60. Ting, I. P., and W. E. Loomis. 1963. Diffusion through stomates. *Am. J. Botany* 50:866.
61. Turrell, F. M. 1936. The area of the internal exposed surface of dicotyledon leaves. *Am. J. Botany* 23:255.
62. Turrell, F. M. 1944. Correlation between internal surface and transpiration rate in mesomorphic and xeromorphic leaves grown under artificial light. *Botan. Gaz.* 105:413.
63. Verduin, J. 1949. Diffusion through multiperforate septa. In J. Franck and W. E. Loomis, eds., *Photosynthesis in plants*. Ames, Iowa: Iowa State College Press.
64. Williams, W. T. 1950. Studies in stomatal behaviour. IV. The water-relations of the epidermis. *J. Exptl. Botany* 1:114.
65. Wilson, C. C. 1948. The effect of some environmental factors on the movements of guard cells. *Plant Physiol.* 23:5.
66. Wilson, C. L., and W. E. Loomis. 1962. *Botany*. New York: Holt, Rinehart & Winston.
67. Winneberger, J. H. 1958. Transpiration as a requirement for growth of land plants. *Physiol. Plant.* 11:56.
68. Wylie, R. B. 1948. The dominant role of the epidermis in leaves of adiatum. *Plant Physiol.* 35:465
69. Yemm, E. W., and A. J. Willis. 1954. Stomatal movements and changes of carbohydrates in leaves of *Chrysanthemum maximum*. *New Phytologist* 53:373.
70. Yin, H. C., and Y. T. Tung. 1948. Phosphorylase in guard cells. *Science* 108:87.
71. Zelitch, I. 1961. Biochemical control of stomatal opening in leaves. *Proc. Natl. Acad. Sci. U.S.* 47:1423.
72. Zelitch, I. 1963. The control and mechanisms of stomatal movement. In I. Zelitch, ed., *Stomata and water relations in plants*. New Haven: Connecticut Agri. Exptl. Sta.

#### FOR FURTHER REFERENCE

1. Kozlowski, T. T. 1964. *Water metabolism in plants*. New York: Harper and Row.
2. Kramer, P. J. 1959. Transpiration and the water economy of plants. In F. C. Steward, ed., *Plant physiology*. New York: Academic Press.
3. Stålfelt, M. G. 1956. Die cuticuläre Transpiration. In W. Ruhland, ed., *Encyclopedia of plant physiology* 3:342.
4. Stålfelt, M. G. 1956. Die stomatäre Transpiration und die Physiologie der Spaltöffnungen. In W. Ruhland, ed., *Encyclopedia of plant physiology* 3:351.
5. Stocking, C. R. 1956. Guttation and bleeding. In W. Ruhland, ed., *Encyclopedia of plant physiology* 3:489.



## الفصل الخامس

### امتصاص وانتقال الماء

### Absorption and translocation of water

#### مقدمة Introduction

في الفصلين الأخيرين أوضحنا أن الماء وانتقاله خلال النبات هما عاملان ضروريان لحياة النبات. ذكرنا أيضاً أنه خلال دورة حياة النبات، تُحرَّك كميات هائلة من الماء فقط لتُفقَد خلال عملية النتح. بعض العلماء يجادل بأن حركة الماء بهذه الطريقة مفيدة للنبات والبعض الآخر يدعى أن عملية حركة الماء بأسرها غير اقتصادية وضارة أكثر من نافعة للنبات.

في هذا الفصل سنهتم بامتصاص وانتقال الماء في منظومة النبات وهي مشكلة حيرت العلماء لمئات من السنين. بالرغم من وجود الكثير من النظريات التي ربّما عملت حساباً لصعود الماء في النباتات نازع الكثير صحة جميع هذه النظريات. في حين أنه من السهل نسبياً أن نعمل حساباً لارتفاع الماء في النباتات العشبية والشجيرية القصيرة المشكلة تصير أكثر تعقيداً عندما نحاول شرح كيفية وصول الماء إلى أطراف الأشجار الطويلة والتي يصل طول بعضها إلى ما يقرب من 400 قدم.

#### تشريح نسيج الخشب Anatomy of the xylem tissue

منذ أكثر من 100 سنة ثبت أن نسيج الخشب هو الأكثر صلة بانتقال الماء. العديد من أنواع الخلايا المختلفة، حية وميتة، يمكن مشاهدتها في نسيج الخشب. من بين هؤلاء العناصر الأنبوبية هي الأكثر تميزاً، وأنه خلال هذه الأنابيب يتم من الناحية العملية انتقال كل الماء. أيضاً يوجد في نسيج الخشب ألياف الخشب والخلايا البرانشيمية الحية.

## أنواع الخلايا والوظائف Tracheary elements

العناصر الأنبوبية Tracheary elements : عناصر الأوعية vessel elements والقصبية tracheids تكونان العناصر الأنبوبية وهي الخلايا الأكثر صلة بانتقال الماء في النبات. خلايا كلاهما طويلة ذات جدران ثانوية مغلظة وتتميز عند موتها بالنمو الكامل والفعالية حيث أن عناصر الأوعية والقصبية الكاملة النمو والفعالة ميتة، لا يوجد بروتوبلاست مُعرقِل في الخلايا فهي تسمح بانتقال كفاء لكميات كبيرة نسبياً من الماء. الجدران الطرفية المثقوبة تميّز العناصر الوعائية ولكنها لا تحدث في القصبية. إلا أنه القصبية تحتوي على الكثير من النقر المصفوفة bordered pits، وهي تركيبات تسمح بمرور الماء من قصبية لأخرى. في عناصر الأوعية الأكثر تقدماً قد تختفي الجدران الطرفية كلية وبذلك لاترك شيئاً يعرقل مرور الماء خلال الخلية.

إذا أخذنا عدداً كبيراً من العناصر الوعائية ووضعناها طرف-على-طرف سيكون عندنا تركيب طويل يشبه الأنبوب. هذا هو بالضبط مانجده في تركيب عناصر الأوعية في النبات. التركيبات الطويلة الشبيهة بالأنبوب الناتجة عن سلسلة من عناصر الأوعية والمرتبطة ببعضها عند نهايتها تسمى وعاء أو قناة الخشب vessel or xylem duct. أوعية نسيج الخشب تكون شبكة من القنوات تتشعب في كل أجزاء النبات، تمد الماء بسهولة لكل الخلايا الحية. هذا له أهميته الأساسية للنبات ليس فقط للمحافظة على الانتفاخ المائي ولكن أيضاً لانتقال مواد أخرى التي قد يحملها الماء المتحرك من خلية لأخرى (مثلاً عناصر المعادن الضرورية).

منظومة الأوعية هي المسلك الرئيسي الذي عن طريقه يُنقل الماء في مغطاة البذور. إلا أن الأوعية لا توجد في معرات البذور وفي هذه المجموعة تكوّن القصبية المسلك الرئيسي لانتقال الماء. القصبية خلايا طويلة مغزلية الشكل ذات جدران طرفية حادة الميول. الجدران الطرفية للقصبية تغطي بعضها وخلال وساطة النقر المصفوفة توفر مسلكاً متصلاً لحركة الماء. واضح، أن حركة الماء في مجموعة من القصبية، بالمقارنة مع منظومة وعائية، أقل مباشرة بكثير وتواجه بمقاومة أكثر. إلا أن الملاحظة الشيقة هي أن معظم الأشجار الطويلة مخروطيات تخلو كلية من الأوعية.

بالرغم من أن وضع الأوعية والقسيبات، بالنسبة لمحاورها الطويلة، هو في اتجاه عمودي وأن الحركة السائدة للماء هي في هذا الاتجاه، تحدث بعض من الحركة الجانبية، الجدران الجانبية لعناصر الأوعية والقسيبات مثقوبة بواسطة نقر عديدة قد يمر الماء من خلالها. عموماً في الخلايا الملاصقة لبعضها توجد نقر مزدوجة تسمى النقر المزدوجة. وهكذا حيثما توجد النقر ملاصقة لبعضها يحدث انتقال جانبي للماء من خلية إلى أخرى. حيث أن النقر المزدوجة قد تحدث بين عنصرين وعائتين، قسيبتين، قصبية وعنصر وعائى، قصبية أو عنصر وعائى وخلايا برنشيمية حية، إلخ، بإمكان الماء الانتشار بسهولة خلال كل أنسجة النبات. أنواع مختلفة من عناصر الأوعية، القسيبات وألياف الخشب موضحة في شكل 1-5.

ألياف الخشب Xylem fibers : ليفة الخشب كاملة النمو خلية ميتة طويلة رفيعة

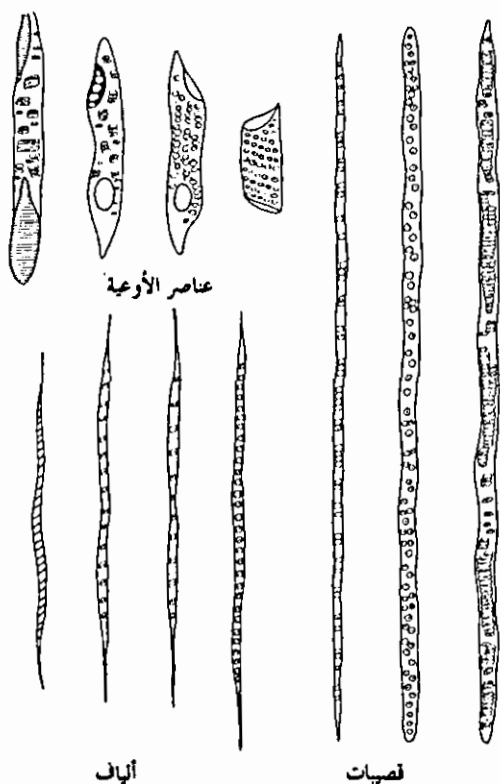

شكل 1-5 : أنواع مختلفة من عناصر الأوعية، القسيبات، وألياف الخشب موجودة في نسيج الخشب.

(After K. Esau, 1958, Plant anatomy, New York: Wiley.)



مدينة ذات جدار خلوي سميك جداً محمل باللجنين. الوظيفة الأساسية للليفة الخشب هي الدعامة ويشك في إنتقال أن أى مقدار مهم من الماء خلال هذه الخلية. على أية حال من الممكن لبعض الماء أن يمر خلال ألياف الخشب نظراً لارتباطهم ببعضهم وبالقصيبات والأوعية من خلال النقر المزدوجة.

بارنشيمة الخشب *Xylem perenchyma* : الخلايا البارنشيمة الحية قد توجد متداخلة في خشب الأشجار أو كمكونات لأشعة الخشب *xylem rays*. عموماً هذه الخلايا تسمى على التوالى بارنشيمة الخشب وبارنشيمة الأشعة. أحد المهام الواضحة لبارنشيمة الخشب هي تخزين الغذاء. بتجمع النشأ مع نهاية موسم النمو ومن ثم يُستنزف عندما ينشط الكامبيوم فى موسم النمو اللاحق (15)، أيضاً يظهر أنه من الممكن أن الانتقال الجانبي للماء والمغذيات تُسهله كثيراً بارنشيمة أشعة الخشب.

لقد اقترح أن خلايا بارنشيمة الخشب الحية قد يكون لها دور حيوى بالنسبة لإنتقال الماء. فى جزء لاحق من هذا الفصل سنناقش هذا الاقتراح الشيق بتفاصيل أكثر.

### امتصاص الماء Absorption of water

تحت الظروف الطبيعية، عملياً كل ما تمتصه النباتات، ذات الجذور، من ماء يحدث خلال منظومة الجذر. الجهة التى يحدث فيها أكبر امتصاص للماء فى الجذر هى منطقة شعيرات الجذر (شكل 2-5). ينتشر الماء إلى داخل الشعيرة الجذرية وبدرجة أقل إلى داخل خلايا بشرة الجذر، كنتيجة لتدرج الجهد المائى. طالما كان الجهد المائى لعصارة خلية الجذر أكبر سلباً من مثيله لمحلول التربة كمية الماء التى تدخل الخلية أكثر من التى تخرج منها. الزيادة فى تركيز المذاب لخلية ما أو خفض ضغط انتفاخها المائى ينتج عنه تكون جهد مائى أكثر سلباً فى عصارة الخلية، هذا نتيجة ازدياد امتصاص الماء. يظهر، إذاً، أن معظم الماء الممتص يتم بواسطة الميكانيكيات الأسموزية؛

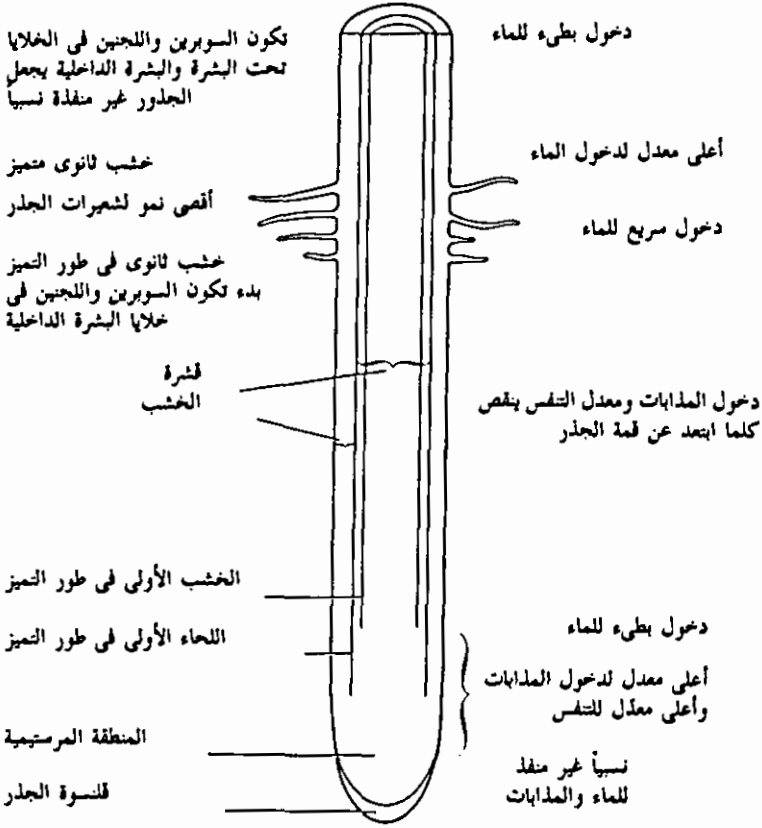

شكل 2-5: رسم تخطيطي للجذر يظهر المناطق ذات الصلة بامتصاص وإنتقال الماء.

(From P.J. Kramer, 1949. Plant and soil water relationships. New York: McGraw-Hill. Used by permission).

أى أن امتصاص الماء لامحكوم *passive* أى لا يحكمه أيض النبات.

بعض البحاث يعتقد أن الامتصاص الفعّال *active* الغير الإسموزى للماء يحدث أيضاً وأن طاقة الأيض تستخدم فى هذه العملية (3،4،42).

### الإمتصاص اللامحكوم *Passive absorption*

فى النباتات سريعة النتج تكون الأوعية والقصبيات فى حالة توتر سلبى *negative tension* أو ضغط مُختزل. بالرغم من أن معدّل النتج يشبه غالباً معدّل الامتصاص (شكل 3-5)، تحت ظروف متنوعة بإمكان النتج بل ويستطيع فعلاً

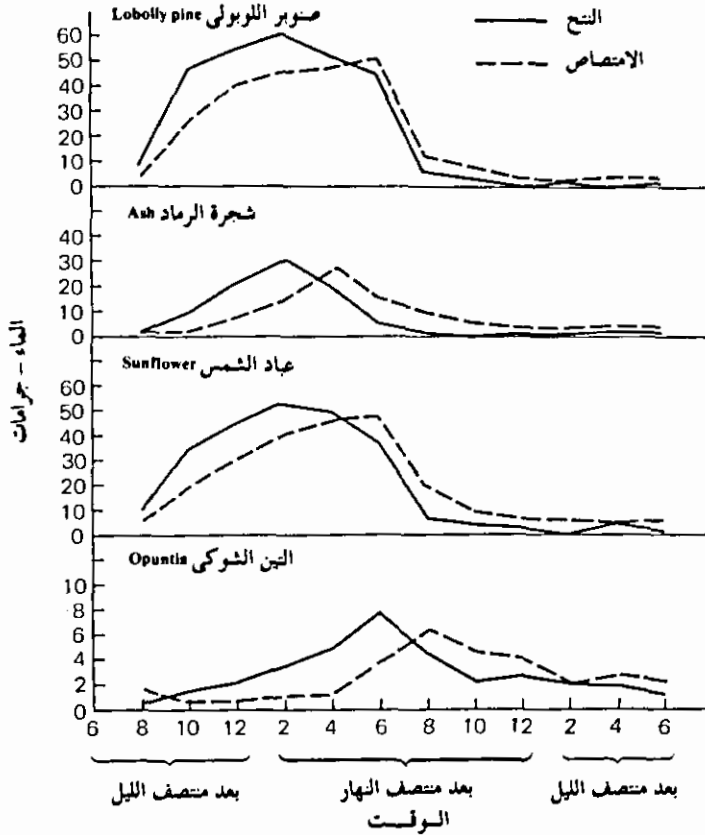

شكل 3-5: معدلات التح والإمتصاص (جرامات/نبات) في صنوبر اللوبولي، شجرة الرماد، عباد الشمس والتين الشوكي في يوم صيف صاف ساخن.  
(After P. J.K. Kramer. 1937. Am. J. Botany 24:10.)

تجاوز الامتصاص. قوة السحب المتكونة نتيجة للتحرك السريع لأعمدة الماء تنقل إلى الجذر ويسحب الماء من التربة إلى داخل الجذر. الجهد المائي لعصارة الخلية تصبح أكثر سالبية بتعرضه لزيادة في التوتر السلبى. هذا يمكن تبيانه في المعادلة.

$$\psi_w = \psi_s + (-\psi_p) \quad \psi_s = \psi_r + (-\psi_{ض})$$

العاقبة الطبيعية للجهد المائي الأكثر سالبية هو ازدياد امتصاص الماء. يجب أن يكون مفهوماً أن امتصاص الماء بالكيفية الموضحة هنا يحدث نتيجة لفعالية المجموع الخضرى (التح). مهمة الجذر هي كسطح للامتصاص

لا غير؛ أى أن امتصاص الماء بهذه الكيفية لامحكوم. هذا تؤيده بكل وضوح حقيقة أن المجموع الخضرى بإمكانه امتصاص الماء من خلال الجذور الميتة وفي الحقيقة بإمكانه امتصاصه بمعدل أسرع. كريمير Kramer (27) اقترح أن مقاومة الجذور الحية لامتصاص الماء قد ترجع إلى الخلايا الحية للجذر.

### الامتصاص الفعّال Active absorption

بالرغم من أن الميكانيكيات الفعّالة لادخل لها بأى مقدار ماء ممتص ذو أهمية فهي تحظى باهتمام أكاديمى بالغ من قبل فسيولوجى النبات. عندما نتحدث عن الإمتصاص الفعّال للماء نعى أن الماء يُمتص من خلال إنفاق للطاقة الأيضية. الإمتصاص الفعّال يحدث كنتيجة لفعاليات فى الجذور ولادخل لها بالمجموع الخضرى. عموماً يعتقد أن الامتصاص الفعّال للماء قد يحدث بأحد طريقتين - كنتيجة للإمتصاص الفعّال وتجمع الملح أو من خلال ميكانيكيات غير أسموزية.

الامتصاص الفعّال من خلال الميكانيكيات الأسموزية Active absorption through osmotic mechanisms:

فى الحقيقة، امتصاص الماء بواسطة الوسائل الأسموزية لا يتطلب إنفاق للطاقة. يعتقد أن الماء يتحرك من التربة إلى داخل الجذر عبر تدرج ذو جهد مائى سالب متزايد. أى أن الماء يتحرك خلال بشرة الجذر والقشرة ومن ثم إلى داخل قنوات الخشب نظراً لتركيزات المذاب المتزايدة أثناء مروره من خارج إلى داخل خلايا الجذر...

ربما نسأل، لماذا المحتويات الملحية فى داخل الخلايا أعلى مما هى عليه خارج خلايا الجذر؟ امتصاص وتجمع الملح بواسطة خلايا الجذر يتطلب طاقة أَيْضية (انظر الفصل 14). نظرية كرافتس وبروير Crafts and Broyer (10) تقترح وجود نقص فى تدرج  $O_2$  وزيادة فى تدرج  $CO_2$  من القشرة إلى العمود الوعائى. الفعّالية الأيضية ستكون عند أدنى مستوى، عندئذ، فى الخلايا الداخلية فى المناطق الملاصقة لقنوات الخشب. حيث أن الطاقة لازمة لتجمع وإمسك الملح

ضد تركيز متدرج، خلايا العمود الوعائي، على النقيض من خلايا القشرة تفضل فقدان الملح، حيث أن رجوع الانتشار خلال شريط كاسبارين Casparian strip مستحيل، هناك فقدان في اتجاه واحد للملح إلى داخل تجويفات lumina أوعية الخشب. الماء أيضاً يتبع هذا المسلك ذو الاتجاه الواحد متشراً في محلول التربة ذو الجهد الأسموزي الأقل سالبة إلى عصارة قنوات الخشب ذات الجهد الإسموزي الأكثر سالبة.

الضغط الجذري المتكون نتيجة لتجمع الملح في قنوات الخشب يظهر أنه واقع تحت تأثير عوامل متنوعة والتي تؤثر أيضاً في التنفس. كوزلويسكى Kozlowski (22) عددها كمحتويات الأكسجين، المخدرات، الأكسينات auxins ومعوقات التنفس. من الشيق أن نلاحظ أن العديد من البحوث (19, 20, 34) لاحظوا تموجات يومية تلقائية في النز exudation المسبب بواسطة الضغط الجذري. مثال لطبيعة نز الضغط الجذري المنتظم موضح في شكل 4-5. لاحظ في شكل 4-5 التطابق المتقارب بين تكرار حدوث الضغط الجذري ومعدل النز.

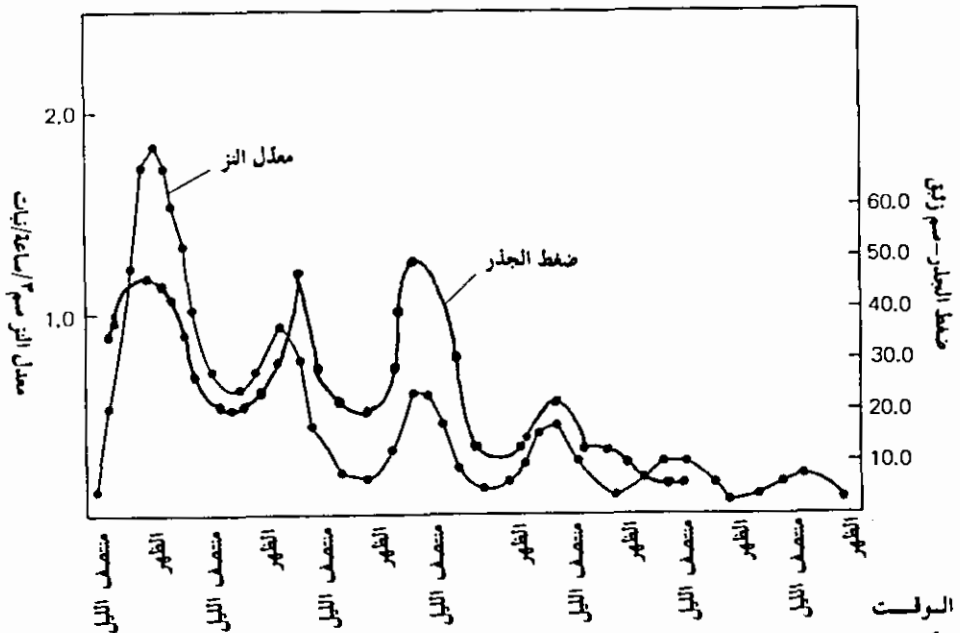

شكل 4-5 : تموجات تلقائية يومية في معدل النز وفي ضغط الجذر لنبات عباد الشمس نزع مجموعته الخضري (After Y. Vaadia, 1960. *Physiol. Plant.* 13:701.)  
decapitated

أظهرت بناتات طماطم منزوعة المجموع الخضري ومغمورة في محاليل ملحية مختلفة التركيز معدّلات نز مختلفة (2) ؛ معدّلات نز منخفضة نتجت عند غمر الجذور في محاليل منخفضة التركيز. فأديا Vaadia (44) اقترحت أن اختلافات موجات معدّلات النز سببها تكرار حدوث periodicity نقل الملح إلى داخل الخشب. واضح أن هذا يسبب تكرار الحدث بالنسبة لقيمة الجهد الأسموزي لقنوات الخشب والذي له تأثير على تغيير معدّل إمتصاص الماء طبقاً لتدرجات الجهد الأسموزي المتغيرة.

نود أن نأكّد مرّة أخرى أن امتصاص الماء بهذه الكيفية لا يتطلب إنفاق مباشر للطاقة. الطاقة تستخدم في إمتصاص وتجمع الأملاح. على أية حال الجهد الأسموزي هو القوة المحركة وهذه عملية لا محكومة.

**الإمتصاص اللاأسموزي للماء Nonosmotic absorption of water :** مانعني بحركة الماء اللاأسموزية هي أن الماء يتحرك ضدّ التركيز المتدرج بمعدّل سريع (27). المفروض أن هذا يتطلب إنفاق لطاقة أيضا. بالرغم من أن العديد من البحوث القادرين درسوا إمكانية امتصاص الماء لاأسموزياً لم يتمكن أحدهم من أن يبرهن بدون منازع على أن طاقة الأيض ذات صلة مباشرة بامتصاص الماء.

### **العوامل المؤثّرة في إمتصاص الماء Factors affecting the absorption of water**

هناك العديد من العوامل التي تؤثّر في امتصاص الجذور للماء. أكثرها أهمية هي عوامل التربة مثل درجة الحرارة، الجهد الأسموزي لمحلول التربة، التهوية وتوفر الماء في التربة. بالرغم من أن الظروف الجوية قد تؤثّر في الامتصاص؛ عموماً ظروف التربة هي العوامل المُحدّدة لإمتصاص الجذور للماء.

**درجة حرارة التربة Temperature of the soil :** درجة حرارة التربة لها تأثير بيّن على معدّل إمتصاص الماء. منذ أكثر من 200 سنة أصبح معروفاً أن درجات حرارة التربة المنخفضة تُنقص امتصاص الماء ولكن سبب ذلك لم يعرف إلّا

خلال السنوات الحديثة نسبياً. يظهر أن التأثير المعوّق لدرجات الحرارة المنخفضة على إمتصاص الماء يتجلى فى أشكال متنوعة أولاً وقبل كل شيء، الماء أكثر لزوجة عند درجات الحرارة المنخفضة، عامل ينقص حركته. البرتوبلازم أقل نفاذية عند درجات الحرارة المنخفضة (38) ونمو الجذر معرّقل. مجموع تأثيرات هذه العوامل يسبب نقص فى إمتصاص الماء عند درجات الحرارة المنخفضة.

بإمكان المرء أن يوضح التأثير المعوّق لدرجات الحرارة المنخفضة على إمتصاص الماء بسهولة تامة فى البيت الزجاجى. إذا وضعت طبقة من الجليد المجروش على سطح تربة بها نبات كوليس coleus مزدهر وكانت ظروف النتج جيدة فإن النبات سيدبل بالكامل خلال بضع ساعات. إذا نُحى الجليد يستعيد النبات انتفاخه المائى فى وقت قصير.

تركيز محلول التربة **Concentration of the soil solution** : حيث أن، كما نقاشنا أصلاً، الماء يُمتص بسبب وجود تدرج فى الجهد المائى بين محلول التربة وعصارة الخلية للخلايا الداخلية، من السهل أن نفهم أهمية عامل تركيز ملح محلول التربة فى إمتصاص الماء. حقاً إذا كان الجهد الأسموزى لمحلول التربة أكثر سالبية من مثيله لعصارة الخلية لخلايا الجذر، يُسحب الماء إلى خارج النبات بدلاً من أن يمتص.

بعض النباتات (النباتات الملحية halophytes) لها قدرة تحمل أكثر من غيرها بالنسبة للتركيزات الملحية العالية فى محلول التربة. الملاحظة القيمة هى أن سالبية الجهد المائى لعصارة خلية هذه النباتات هى أكثر بكثير مما هى عليه فى نباتات أخرى.

تهوئة التربة **Aeration of the soil** : إذا شُبع حقل تبغ بمطر غزير ثم عرّض بعد ذلك لشمس ساطعة تُظهر أوراق نباتات التبغ، فى كثير من الأحيان ذبولاً حاداً فى وقت قصير (25). وهذا عادة يسميه مزارعوا التبغ الإرتخاء flopping وحدته

تصل منتهاها تحت ظروف الصرف غير الملاءمة. إرتخاء أو ذبول أوراق التبغ سببه عرقلة امتصاص الماء نتيجة لإحلال الماء محل هواء التربة أو هذا ينقص كثيراً تهوية التربة. عند حدوث النتح، في الشمس الساطعة، بمعدل سريع الفقدان السريع للماء وعرقلة امتصاص الماء ينتج عنهما عجز مائي في النبات.

هناك عدّة أسباب للتأثير المعرقل لرداءة التهوية على امتصاص الماء. نقص الأكسجين يعرقل، بكل تأكيد، نمو وأيض الجذر. بالرغم من أنه تحت ظروف رداءة التهوية ذات الفترات الطويلة نمو الجذر له تأثيره القيم على امتصاص الماء، التأثيرات الوقتية غير ذات قيمة. إلا أن إنخفاض أيض الجذر وبناءً عليه مقدرته على امتصاص وتجميع الملح له تأثير ضارّ على المقدرة الإمتصاصية للجذر. التأثير الضار المباشر لنقص الأكسجين على امتصاص الماء محتمل أيضاً بالرغم من أن هذا، حسب علم المؤلف، لم تتم برهنته بعد.

تجمع ال  $CO_2$  في التربة له كما يظهر تأثير معرقل على إمتصاص الماء أكبر من نقص الأكسجين. يظهر أن الزيادة في  $CO_2$  تزيد من لزوجة البروتوبلازم وتنقص النفاذية (16، 23)، كلاهما يُعرقل إمتصاص الماء. كريمر وجاكسون Kramer and Jakson (25) لاحظا أن ذبول نباتات عباد الشمس والطماطم عند إحلال ال  $CO_2$  محل هواء التربة اسرع مما لو حلّ النيتروجين محل هواء التربة. بالرغم من أن تركيز ال  $CO_2$  في التربة له تأثير قاض على إمتصاص الماء، يجب أن لا نؤكد هذا بكل حزم. تجمع التركيزات السامة من ال  $CO_2$  في هواء التربة تحت الظروف الحقلية غير محتمل (27).

توفر الماء في التربة **Availability of soil water**: ليس كل ماتحتويه التربة من ماء متوفر للنبات. باستنزاف ماء المنطقة الملاصقة للمجموع الجذري تزداد صعوبة امتصاص النبات للماء. في نهاية الأمر، العوامل الفيزيائية التي تحفظ الماء في التربة تصير أقوى من العوامل الفيزيائية ذات الصلة بإمتصاص النبات للماء.

لكي نتمكن من مناقشة علاقة النبات بماء التربة يجب علينا أن نتعود



المصطلحات؛ السعة الحقلية field capacity النسبة المئوية للذبول الدائم (ن د د) permanent wilting percentage (pwp) والعجز الكلي لرتوبة التربة (ع ك ر ت) total soil moisture stress (tsms). كريمر Kramer (27) عرف السعة الحقلية كمحتويات التربة المائية بعد ربيها بالكامل وصرف الماء حتى توقف الحركة الشعرية للماء. النسبة المئوية للذبول الدائم هي النسبة المئوية لماء التربة المتبقى عندما تُظهر أوراق النبات النامي في التربة أول أعراض الذبول الدائم. أي أن الأوراق لا تستعيد انتفاخها المائي عند وضعها في جو متشبع. وادلي وايزرز Wadleigh and Ayers (45) أدخلوا اصطلاح العجز الكلي لرتوبة التربة وعرفا (ع ك ر ت) كمجموع الجهد الأسموزي لمحلول ورتوبة التربة. نعى برطوبة التربة قوتى الجذب، التجمع السطحي والمائية الساكنة hydrostatic اللتان تحفظان الماء في التربة. السعة الحقلية و(ن د د) لتربة طينية وأخرى رملية طينية loam ميين في شكل 5-5.

أثبتت البحوث التي أجريت في أوائل القرن العشرين اختلاف السعة الحقلية

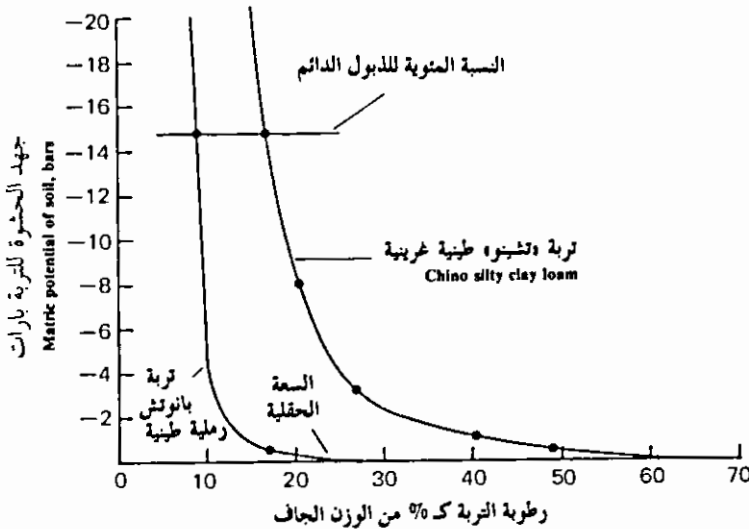

شكل 5-5: جهد الحشوة لتربة طينية وأخرى رملية طينية بالمقارنة مع المحتويات المائية.

(Data for Panoche loam from C.H. Wadleigh et al. 1946. U.S. Dept. Agr. Tech. Bull. 925; data for Chino loam from L. A. Richards and L.R., Weaver. 1944. J. Agr. Res. 69:215.)

و(ن دد) باختلاف نوع التربة المفحوصة. بمقارنة تربتين مختلفتين تماماً نجد على سبيل المثال أن الطين لها سعة حقلية و(ن دد) أكبر بكثير من الرمل. إلا أن السعة الحقلية و(ن دد) يمكن اعتبارهما ثوابت لرتوبة التربة لأي نوع محدد من التربة. هذا بدون شك صحيح بالنسبة للسعة الحقلية ولكنه موضع تساؤل بالنسبة لـ(ن دد). يظهر أن الـ(ن دد) لتربة ماتختلف باختلاف نوع النبات المستخدم. إسلتيير Slatyer (36) بين أن الـ(ن دد) لتربة ما من الأنسب إيجادها بالعوامل الأسموزية للنبات بدلاً من عوامل التربة. أوراق المناطق المعتدلة لها جهد أسموزي في حدود —20 باراً بينما الجهد المائي لأوراق بعض النباتات الملحية قد يتجاوز —200 باراً (22) وهذا الفرق الكبير في الجهد الأسموزي دالة على الفروقات بين قدرات النباتات المختلفة على «سحب» الماء من التربة. بتعبير آخر الـ(ن دد) لتربة ما تعتمد على قدرة النبات على «سحب» الماء من التربة وليس كما كان يعتقد، ثابت لرتوبة التربة.

دعنا نفحص تطور التغيرات التي تحدث في كل من النبات والتربة خلال تحرك التربة نحو (ن دد). تسلسل الحوادث أوجزه اسليتيير Slatyer (36) وموضح تخطيطاً في شكل 5-6.

خلال النهار، باستنزاف ماء التربة في المنطقة الملاصقة لسطح الجذر يزداد الـ(ع كرت). هذا ينقص خلال الليل (انتعاش ليلي) بانتقال الماء من كتلة التربة المتبقية إلى سطح الجذر. الجهد الأسموزي للنبات يتبع نفس النظام؛ أي أنه أكثر سالبة خلال النهار وأقل سالبة خلال الليل. إلا أن الجهد المائي للنبات يبقى دائماً أكثر سالبة من الـ(ع كرت). هذا ضروري إذا كان الماء سيسحب إلى داخل النبات بدلاً من أن يسحب إلى خارجه. مع جفاف التربة يوماً بعد يوم، الـ(ع كرت) والجهد الأسموزي للنبات يصيران بالتدريج أكثر سالبة باستمرار هذا الجفاف يزداد عمق التدرج من التربة إلى النبات وينقص الانتعاش الليلي لكل من (ع كرت) والجهد المائي للنبات.

كما قد يفهم، الزيادة خلال النهار (أكثر سالبة) في الجهد المائي المصحوب بنقص متدرج في الانتعاش الليلي يقود إلى فقدان ظاهر متزايد

لانتفاخ الأوراق المائي. في النهاية نصل إلى نقطة تتساوى فيها قيمة الـ (عكرت) مع الجهد الأسموزي لأوراق النبات (سنفترض أن هذا يساوي 14 باراً). استعادة الانتفاخ المائي عند هذه النقطة مستحيل نظراً لأن تعادل الجهد المائي - (عكرت) المتكون بالليل يحدث عند جهد مائي لا يسمح بأي ضغط ناتج عن الانتفاخ المائي. إلـ(ن د د) يحدث عند هذه النقطة. إذا بإمكاننا إعادة تعريف (ن د د) بالماء الموجود في التربة عند تعادل الجهد المائي للنبات مع (عكرت) وعندما يكون ضغط الانتفاخ المائي لأوراق النبات يساوي صفراً (36,37). بالرغم من تعسر حصول النبات على الماء عندما تزداد مستويات الماء عن السعة الحقلية وعندما تقل هذه المستويات عن الـ(ن د د) قد يتم امتصاص بعض الماء تحت هذه الظروف (21,35,36,37). إلا أن نمو النبات يتوقف بالضرورة عند مستوى الـ(ن د د) ويموت النبات نتيجة للجفاف إذا لم يُضف الماء للتربة (الذي ينقص «عكرت»).

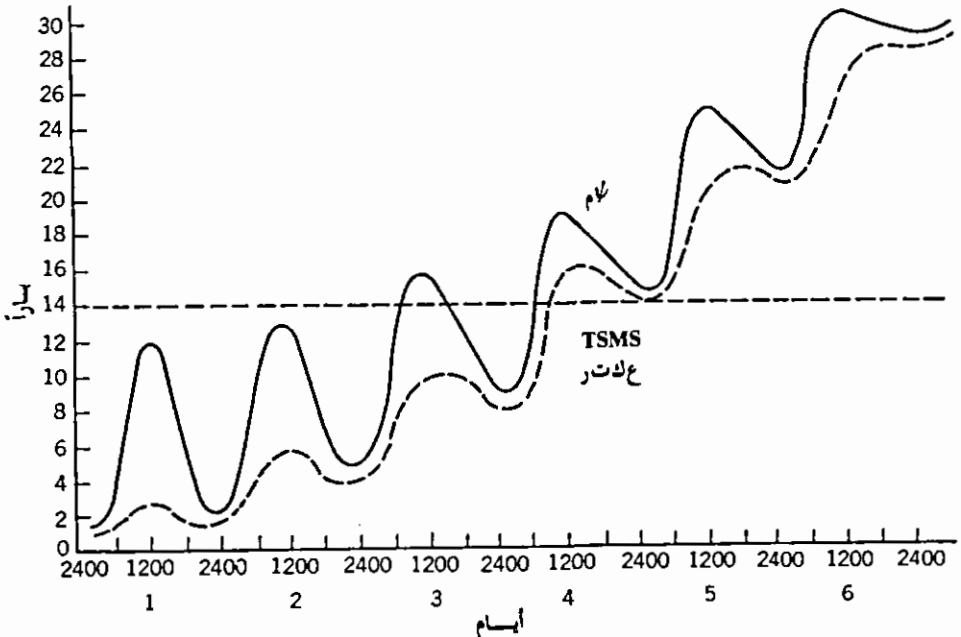

شكل 6-5: رسم تخطيطي للتغيرات اليومية في الجهد الأسموزي للنبات (الخط المتصل) و «عكرت» (الخط المتقطع) خلال جفاف التربة ابتداءً من السعة الحقلية.

After R.O. Slatyer 1957. Botan. Rev. 23:585.)

مميزات المجموع الجذرى المؤثرة فى امتصاص الماء Characteristics of the root system affecting water absorption:

حيث أن المجموعات الجذرية للنباتات المختلفة تختلف أحياناً بدرجات كبيرة فى الشكل ومدى اختراقها للتربة لا يوجد شك فى اختلاف قدراتها لامتنصاص الماء أيضاً. بعض المجموعات الجذرية تخترق التربة بعمق بينما تكوّن جذور أخرى شبكة كثيفة من التفرعات الجذرية ضحلة الاختراق لكنها تغطى مساحة واسعة من التربة عند أعماق قريبة. ذكرنا أصلاً أن منطقة الشعيرات الجذرية هى منطقة الجذر التى تمتص معظم الماء. بعبارة أخرى هذه المنطقة هى منطقة النفاذية القصوى. إلا أن الشعيرات الجذرية تركيبات رهيبة جداً وعموماً لا تعيش إلا لفترات قصيرة فقط. الشعيرات الجذرية طويلة العمر، بالرغم من قلتها نسبياً، لوحظ وجودها على بعض أصناف من النباتات (9). إلا أن جذران هذه الشعيرات الجذرية تصبح مغلظة ومحملة إلى حد ما باللجنين والسوبرين مما يعرقل كثيراً مقدرتهم على امتصاص الماء.

لكل مجموع جذرى نام عدد كبير من نهايات الجذور يتم خلالها امتصاص الماء. نهايات الجذور تمثل مناطق النمو فى الجذر. فى أنسجة الجذر المسننة يبدأ التغلظ الثانوى بعد مسافة قصيرة من نهاية الجذر وتتكون طبقة بيريدرم periderm ذات خلايا متشعبة بالسوبرين. هذه الطبقة تعيق كثيراً نفاذية الجذر. واضح أن معظم المجموع الجذرى للنبات لا يمتص الماء بكفاءة عالية.

بالرغم من أن معظم الامتنصاص الكفوء للماء يحدث عند نهايات الجذور الغير محملة بالسوبرين، تحت ظروف معينة مقادير قيمة من الماء قد تمتص من خلال مناطق الجذر المحملة بالسوبرين (26). لاحظ الكثير من الباحث (26) أن نسبة مئوية صغيرة فقط من المجموع الجذرى لبعض الأشجار غير محملة بالسوبرين بحيث يكون امتصاص الجذور المحملة بالسوبرين ضرورى لمدّ الشجرة بما تحتاجه من ماء. أدومس Addoms (1) لاحظت أن جذور الحور الأصفر *Liriodendron Tulipifera* L. والصمغ الحلو *Liquidambar Styraciflua* L. وصنوبر الورقة القصيرة *Pinus echinata mill* المحملة بالسوبرين قادرة على امتصاص محلول صبغى. أشارت إلى أن هناك ثلاث موانى فى الجذور المحملة

بالسوبرين يدخل منها الماء (1) العدديات lenticels (2) التمزقات breaks حول الجذور الفرعية و(3) الجروح. إذاً من الممكن جداً أن قدرة الجذور المحملة بالسوبرين على امتصاص الماء راجعة إلى مدى مايسمح به تركيبها التشريحي من تكوين لموانى الدخول هذه.

### Absorption of water by aerial parts of the plant: **امتصاص أجزاء النبات الهوائية للماء**

معظم أن لم يكن كل أجزاء النبات الهوائية تمتص الماء كسائل أو كبخار بمقادير صغيرة. طبقاً لما ذكره جيسنر Gessner (18) مدى هذا الامتصاص يعتمد على الجهد المائي لخلايا الورقة وعلى نفاذية طبقة الكيوتين. على سبيل المثال وجد روبرتس وجماعته Roberts et al (32) تجزأ طبقة كيوتين أوراق تفاح Macintosh على شكل صفائح موازية للجدران الخارجية للبشرة. وجدوا أيضاً طبقات متوازية من مواد بكتينية ذات قدرة امتصاصية جيدة متداخلة مع طبقات الكيوتين المتوازية. هذه المواد لم تكن موجودة فقط مع طبقة كيوتين سطح الورقة بل ممتدة في اتجاه عمودى إلى تفرعات العروق فى داخل الورقة. هكذا فهي تكون ممراً يربط بين السطح والنسيج الوعائى واضح أن نفاذية طبقة كيوتين ورقة ماكينتوش جيدة للغاية.

بعض البحوث يعتقد أن ما تمتصه الأوراق من ماء يُنقل خلال النبات فى اتجاه «سالب» وينتشر فعلاً خلال الجذور إلى داخل التربة. أوضحت دراسات بريزيل وجماعته Breazeale et al (5,6,7) وبريزيل وماكجورج Breazeale and McGeorge (8) أن نباتى الطماطم والذرة قادران على نقل الماء الذى تمتصه الأوراق إلى التربة. هذا، بطبيعة الحال، يحدث على إمتداد تدرجات كمونات مائية محايية لانتقال الماء فى هذا الاتجاه.

### Mechanisms involved in the translocation of water: **الميكانيكيات ذات الصلة بانتقال الماء**

فى الصفحات السابقة، ناقشنا كيفية امتصاص ونتح النبات للماء. المسافات

التي تفصل بين أعضاء الامتصاص و أعضاء النتح هي في كثير من الأحيان مسافات طويلة. الانتقال الرأسى للماء من الجذور للأوراق عبر مسافات تزيد عن 200 قدم شائع الحدوث نسبياً في بعض الغابات الواسعة. إرتفاع بعض الأشجار الطويلة (أشجار الخشب الأحمر مثلاً) يصل حقاً إلى 400 قدم. فى الصفحات التالية سنناقش النظريات المختلفة التي تحاول شرح الكيفية التي يستطيع الماء بموجبها أن يصل إلى مثل هذه الارتفاعات فى النباتات.

### الضغط الجذرى Root pressure

الضغط الجذرى يمكن مشاهدته فى جذع شجرة أو نبات عشبي بعد نزع المجموع الخضرى مباشرة عصارة الخشب الواقعة تحت ضغط يمكن مشاهدتها تنز من نهاية القطع عند الجذع. إذا نحى المجموع الخضرى لنبات طماطم متشبع بالماء ووصل الجذع بأنبوبة مطاط تحمل أنبوبة زجاجية حاوية لقليل من الماء، لأمكن مشاهدة هذا الضغط شكل 7-5 يوضح أنه فى مثل هذه التجربة يُدفع الماء فعلاً إلى أعلى فى الأنبوبة الزجاجية.

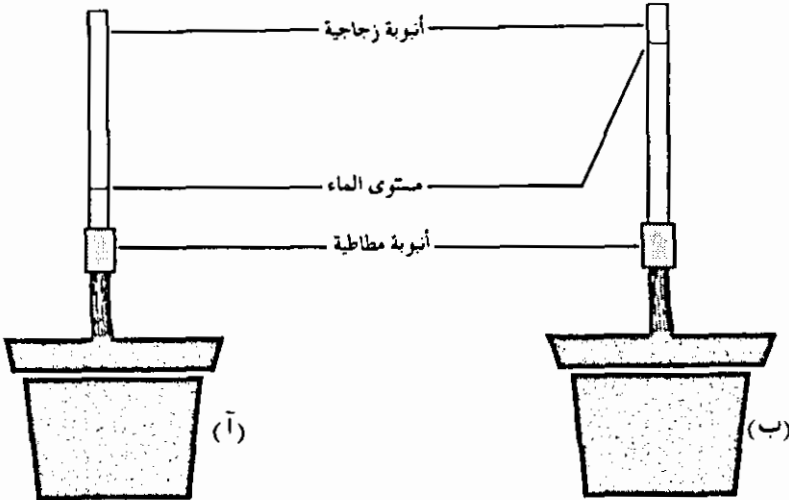

شكل 7-5 : طريقة لتوضيح الضغط الجذرى (أ) نبات طماطم بعد تنحية المجموع الخضرى مباشرة (ب) نبات طماطم بعد فترة زمنية من تنحية المجموع الخضرى. لاحظ ارتفاع الماء فى الأنبوبة الزجاجية.

استوكنج Stocking (39) عرف الضغط الجذرى بأنه ضغط يتكون فى عناصر الخشب الوعائية كنتيجة للتفاعلات الأيضية للجذور. بناء عليه الضغط الجذرى يشار إليه كعملية نشطة active process. إلا أنه يجب أن يفهم بوضوح أن انتقال الماء فى الساق كنتيجة للضغط الجذرى راجع إلى الميكانيكيات الإسموزية (لامحكومة passive) المتكونة نتيجة لامتناس الجذور النشط للملح (انظر صفحة 120. باستطاعتنا أن نشير إلى الضغط الجذرى كعملية نشطة بمعنى أن الجذور الحية ضرورية لحدوثه.

حاول بعض البحات توضيح ارتفاع الماء فى النبات على أساس أن هذا يحدث بصفة رئيسية كنتيجة للضغط الجذرى. هناك عدّة أسباب تدل على أن هذا ليس محتملاً. أولاً وقبل كل شيء مقدار الضغط المتكون صغيراً جداً بحيث لا يكفى لدفع الماء إلى الارتفاعات التى تصل إليها معظم الأشجار. بالرغم من أنه لوحظت قيم تزيد عن 6 ضغط جوى (47)، الضغوط الجذرية التى تزيد عن 2 ضغط جوى نادرة الوجود. حقاً، الضغط الجذرى منعدم فى المخروطيات التى هى من بين أطول الأشجار. بالاضافة معظم التقديرات لقدرات الضغط الجذرى على دفع الماء إلى ارتفاعات عالية لا تأخذ فى الاعتبار الاحتكاكات التى تصاحب مرور الماء خلال قنوات الخشب. سبب آخر يدل على أن الضغط الجذرى من المحتمل أن لا يكون سبباً جوهرياً فى ارتفاع الماء فى النباتات هو أن معدلات النز عادة أبطأ بكثير من معدلات النتح. أخيراً، عصارة الخشب تحت الظروف العادية هى عموماً واقعة تحت شدّ بدلاً من وقوعها تحت ضغط. وهذه الملاحظة تؤيد من يجادل بأن الضغط الجذرى ليس عاملاً مهماً فى انتقال الماء. إلا أنه يجب علينا أن نذكر هنا أنه تحت الظروف الغير ملائمة للنتح الضغط الجذرى قد يكون عاملاً مهماً فى انتقال الماء. مثال جيد لذلك يتمثل فى الإدماع guttation وهى ظاهرة سببها الضغط الجذرى وتكثر مشاهدتها تحت الظروف الغير ملائمة للنتح.

### النظريات الحيوية Vital theories

الكثير من البحات الأوائل اعتقدوا أن صعود الماء فى النباتات يقع تحت

تحكم «فعاليات حيوية» في الساق. هذا الاعتقاد من المحتمل أن يكون قد نشأ من حقيقة وجود الخلايا الحية في نسيج الخشب (بارنشيمة الخشب وخلايا أشعة الخشب). إلا أن تجارب استراسبيرجر Strasburger (40،41) وآخرون كثيرون تركت لدى علماء النبات الجدد شكوكاً قوية حول صحة النظريات الحيوية لنقل الماء. على سبيل المثال وضّح إستراسبيرجر أن السيقان التي قتلت خلاياها بامتصاص السموم مازالت قادرة على إمتصاص الماء. أنصار النظرية الحيوية أشاروا إلى أن الأوراق على السيقان التي قتلت سرعان ماجفت وماتت مؤيدين بذلك اطروحتهم بأن الخلايا الحية في الساق ضرورية لانتقال الماء. إلا أن منتقدي النظرية الحيوية يدعون أنه حيث أن الأوراق تبقى منتفخة بالماء على الأقل لمدّة أيام قليلة فإن سبب ذبول الأوراق من المحتمل أن يكون راجعاً إلى أسباب ثانوية مثل إنسداد الأوعية (30،12،11).

يظهر أنه من المحتمل جداً أن يكون للخلايا الحية للساق دور بسيط في انتقال الماء. إلا أن هذا لم تتم برهنته بما لا يدعو مجالاً للشك بعد ومازال موضوع سؤال صغير لكنه مهم لم تتم الإجابة عنه، سؤال يتعلق بالعلاقات المائية للنبات.

### نظرية التماسك - الشدّ Cohesion-tension theory

تصور، إذا شئت، أنبوبة زجاجية طويلة مجوفة إحدى نهايتها مغمورة في كأس به ماء. الأنبوبة مملوءة بالماء لكي لا يكون هناك انقطاع بين الماء في الأنبوبة والماء في الكأس. إذا وضعت أسفنجة منقوعة جيداً في الماء عند النهاية الأخرى للأنبوبة بحيث يتصل الماء في الأنبوبة بالماء في الأسفنجة يمكن سحب عمود من الماء غير منقطع من الكأس. هذا يمكن الاسراع به باستعمال مروحة لتحريك الهواء الجاف حول الاسفنجة وبزيادة درجة حرارة المنطقة الملاصقة للاسفنجة باستعمال مصباح حرارى. المعدّل الذى يتحرك به الماء في الأنبوب يتناسب مباشرة مع معدّل فقدانه من الأسفنجة. الماء المتبخّر من الاسفنجة يتم تعويضه من ماء الأنبوبة والذى يتم تعويضه بدوره من الكأس شكل



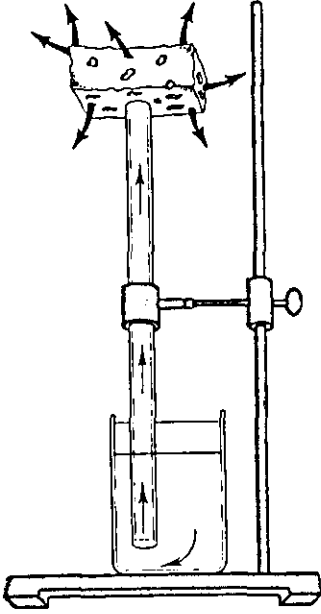

شكل 8-5: منظومة فيزيائية لشرح نظرية التماسك-الشد cohesion-tension. الماء المتبخر من الاسفنج يعوض بماء الأنبوبة الزجاجية والذي يتم تعويضه بدوره من الكأس.

(5-8). كيف يمكن سحب عمود من الماء في أنبوبة إلى أعلى بدون تقطع العمود؟ لماذا لا ينفصل عمود الماء عن جدران الأنبوبة الزجاجية عندما يكون مشدوداً (أى مسحوباً)؟. في الفصل الرابع عرفنا خواص الماء التماسكية cohesive واللاصقة adhesive. كلا الخاصيتين موضحتان في العملية المبينة في شكل 8-5. جزيئات الماء تتماسك ببعضها وفي نفس الوقت تلتصق بالجدار الزجاجي للأنبوبة وبناء عليه لا يحدث تقطع في عمود الماء حتى تضعف قوته الرابطة اللاصقة نتيجة لسحب الجاذبية للعمود.

دعنا الآن نقارن هذا المثال الفيزيائي بنبات تام في بيئة طبيعية. الماء الذي في الكأس يمكن مقارنته بماء التربة. الأنبوبة الزجاجية تضاهى إلى حد ما أنشجة النبات الوعائية، هذا التشبيه ينطبق بالكامل على الأوعية. سطح التبخر في الاسفنجية مشابه لسطح التبخر في النسيج الوسطى للورقة. إذا افترضنا وجود عمود غير منقطع من الماء بين ماء التربة وماء نسيج الورقة لكان بإمكاننا أن نرى كيف يمكن للماء أن يسحب من التربة إلى أعلى. بتبخر الماء من خلايا النسيج الوسطى للورقة يزداد الجهد المائي لهذه الخلايا المتصلة مباشرة مع الفراغات الهوائية للورقة. الماء المفقود من سطح الخلية يعوض بالماء المنقول من الخلايا

الداخلية للورقة. محاولة خلايا الورقة معادلة الجهود المائية يؤدي في نهاية الأمر إلى سحب الماء من أوعية الورقة وبذلك توضح أنشجة الخشب في حالة شدّ (ضغط سالب). حالة الشدّ هذه تنقل خلال أعمدة الماء الغير متقطعة من قمة النبات إلى المجموع الجذري.

هل لدينا برهان على أن محتويات أوعية الخشب في نبات عادي النتح واقعة، في الحقيقة، تحت شدّ؟ لا يوجد برهان مباشر نظراً لأن قياسات الشدّ بالطرق المعروفة تقطع أعمدة الماء منهية بذلك أي شدّ قد يكون موجوداً. إلا أنه هناك العديد من البراهين الغير مباشرة والتي تثبت أن محتويات الخشب أثناء النتح هي في حالة شدّ تُثُتُ (43) Thut وضّح أنه إذا قطع مجموع خضري مورق تحت الماء وأوصل بإحكام بمقياس ضغط زئبقي لأمكنه تدعيم عمود زئبق فوق مستوى الضغط الجوي. عمود الماء المتصل بزئبق مقياس الضغط واقع تحت شدّ تحت هذه الظروف. إذا قطع غصن شجرة سريعة النتح يختنفى ماء الأوعية الخشبية بسرعة من منطقة القطع (29) مبيّنا بذلك أن الماء واقع تحت شدّ. توضيح دافع لحالة الشدّ الواقع تحتها الماء في النبات أثناء نتحها يمكن رؤيته في تغيرات أقطار جذوع الأشجار عند قياسها بجهاز الديندوجراف dendograph. عندما يكون الماء في الأوعية واقع تحت شدّ فإنه نظراً لخواص الالتصاق يسبب انكماشاً في اقطار هذه الخلايا. بالرغم من أن الزيادة في القطر لقيمة لها ولا يمكن قياسها بالنسبة للعنصر الخشبي الواحد، التأثير الكلي يمكن تسجيله باستعمال الديندوجراف. هذا الجهاز يعطى تسجيلاً متواصلًا لتغيرات قطر جذع ما خلال مدّة زمنية ما. كما هو متوقع ينقص القطر خلال النهار أي خلال فترات النتح العالي ويزداد خلال فترات النتح المنخفض مثال لذلك موضح في شكل 9-5.

في شكل 9-5 لاحظ أنه في نهاية مايو وبداية يونيو يكون النتح منخفضاً نسبياً وبناء عليه تحدث تغيرات بسيطة فقط في قطر الجذع. إلا أنه مع ارتفاع درجة الحرارة والنتح خلال يوليو تتضح الاختلافات في قطر الجذع (17).

لو افترضنا أننا اقتنعنا بأن الماء-نظراً لخواصه التماسكية واللاصقة وللتركيب التشريحي لنشيج الخشب - يمكن سحبه في النبات إلى أعلى كسلسلة غير

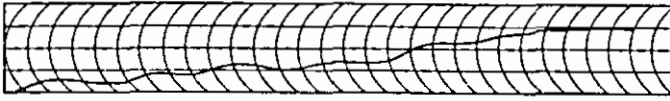

6 pm 6 am 6 pm 6 am 6 pm 6 am 6 pm 6 am 6 pm 6 am 6 pm 6 am 6 pm 6 am 6 pm

27 مايو - 3 يونيو

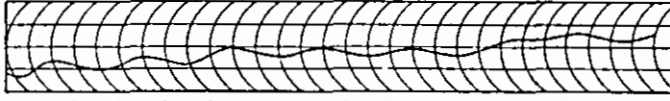

6 pm 6 am 6 pm 6 am 6 pm 6 am 6 pm 6 am 6 pm 6 am 6 pm 6 am 6 pm 6 am 6 pm

9-1 يوليو

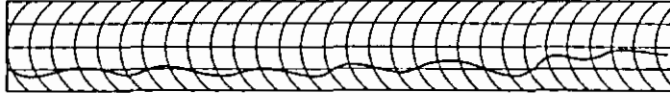

6 pm 6 am 6 pm 6 am 6 pm 6 am 6 pm 6 am 6 pm 6 am 6 pm 6 am 6 pm 6 am 6 pm

16-9 يوليو

شكل 9-5: الزيادة والنقصان في القطر النسبي لشجرة نخوخ امريكية (*Fagus granditolia Ehrh*) مقاسة بالدينوجراف. البيانات جُمعت لمدّة ثلاث فترات مدّة كل منها أسبوعاً. pm = بعد منتصف النهار، am = بعد منتصف الليل.

(After H. C. Fritts, 1958, Ecology 39:705.)

متقطعة، لكان سؤالنا هو «هل يمكن لقوة شدّ الماء أن تدعّم عموداً من الماء يصل بالضرورة إلى قمم أعلى الأشجار؟». الاجابة على هذا السؤال هي نعم. قياسات قوى الشدّ للماء أثبتت أنها تزيد عن 30 بار. لرفع الماء إلى قمة شجرة ارتفاعها 400 قدم يتطلب فرقاً في الضغط مقداره 13 بار بين القمة والقاعدة. في الشرح الموضح أعلاه أهملنا ذكر الاحتكاك الذي يلاقيه الماء المنقول في نشيخ الخشب. بالرغم من أن هذا له اعتباره، واضح أن قوى الشدّ للماء كافية للتغلب على قوى الاحتكاك والجاذبية التي يواجهها الماء في ارتفاعه الرأسى في النبات.

نظرية التماسك - الالتصاق، كان أول المُقدمين لها ديكسون Dixon (13، 14)، هي التفسير الأكثر قبولاً اليوم لحركة الماء في النباتات الضغط الجذرى قادر على تحريك الماء في اتجاه علوى في النبات ولكن ليس بالكمية أو الارتفاع الضروريان لمعظم النباتات. أقوى تأكيد لنظرية التماسك - الالتصاق هو أنها من المحتمل أن تكون النظرية الوحيدة التي عملت حساباً لكمية ولمعدل الماء المنقول في نبات عال التنح.

## المسلك المائي Path of water

الآن لا بد أننا عرفنا جيداً الأنسجة التي تواجه الماء المنقول من التربة إلى أوراق النبات شكل 10-5 يوضح رسماً تخصصياً لمسلك الماء في النبات. الماء يمتص أولاً من التربة بواسطة الشعيرات الجذرية وخلايا البشرة الأخرى في منطقة الشعيرات الجذرية أو في المنطقة القريبة منها. ينتقل الماء بعد ذلك خلال نسيج القشرة ويعبر البشرة الداخلية endodermis والبيريسكل وفي النهاية يدخل قنوات الخشب. نسيج الخشب في الجذر متصل مباشرة مع نسيج الخشب في الساق ممكناً بذلك الماء من أن يمر من الجذر إلى الساق. نسيج الخشب كثير التفرع مكوناً بذلك شبكة معقدة من النسيج الموصل للماء تنتهي في النهاية في أوعية الورقة الدقيقة. الماء يتحرك من أوعية الورقة إلى داخل خلايا النسيج الوسطى حيث يتم تبخره من سطح هذه الخلايا وفي النهاية يفقد من الثغور إلى الجو المحيط بالنبات كبخار ماء.

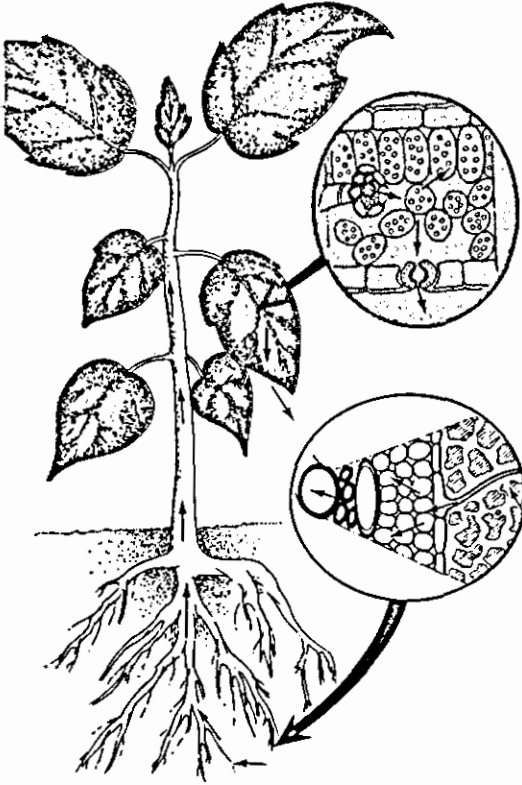

شكل 10-5 : مسلك الماء في النبات

## REFERENCES

1. Addoms, R. M. 1946. Entrance of water into suberized roots of trees. *Plant Physiol.* 21:109.
2. Anlel, O. M. van. 1953. The influence of salts on the exudation of tomato plants. *Acta Botan. Neerl.* 2:445.
3. Bennet-Clark, T. A., A. D. Greenwood, and J. W. Barker. 1936. Water relations of osmotic pressures of plant cells. *New Phytologist* 35:277.
4. Bogen, H. J., and H. Prell. 1953. Messung nichtosmotischer Wasseraufnahme an plasmolysierten Protoplasten. *Planta* 41:459.
5. Breazeale, E. L. 1950. Moisture absorption by plants from an atmosphere of high humidity. *Plant Physiol.* 25:413.
6. Breazeale, E. L., W. T. McGeorge, and J. F. Breazeale. 1951. Movement of water vapor in soils. *Soil Sci.* 71:181.
7. Breazeale, E. L., W. T. McGeorge, and J. F. Breazeale. 1951. Water absorption by leaves. *Soil Sci.* 72:239.
8. Breazeale, J. F., and W. T. McGeorge. 1953. Exudation pressure in roots of tomato plants under humid conditions. *Soil Sci.* 75:293.
9. Cormack, R. G. H. 1949. The development of root hairs in angiosperms. *Botan. Rev.* 15:583.
10. Crafts, A. S., and T. C. Broyer. 1938. Migration of salts and water into xylem of the roots of higher plants. *Am. J. Botan.* 25:529.
11. Dixon, H. H. 1909. Vitality and the transmission of water through the stems of plants. Notes Botany School, Trinity College, Dublin, 2:5; *Sci. Proc. Roy. Dublin Soc.* 12:21.
12. Dixon, H. H. 1910. Transpiration and the ascent of sap. *Progressus Rei Botanicae* 3:1.
13. Dixon, H. H. 1914. *Transpiration and the ascent of sap in plants*. London: The Macmillan Company.
14. Dixon, H. H. 1924. *The transpiration stream*. London: University of London Press.
15. Esau, K. 1958. *Plant anatomy*. New York: Wiley.
16. Fox, D. G. 1933. Carbon dioxide narcosis. *J. Cell. Comp. Physiol.* 3:75.
17. Fritts, H. C. 1958. An analysis of radial growth of beech in a central Ohio forest during 1954-1955. *Ecology* 39:705.
18. Gessner, F. 1956. Die Wasseraufnahme durch Blätter und Samen. In W. Ruhland, ed., *Encyclopedia of plant physiology* 3:215.
19. Grossenbacher, K. A. 1938. Diurnal fluctuation in root pressure. *Plant Physiol.* 13:669.
20. Grossenbacher, K. A. 1939. Autonomic cycle of rate of exudation of plants. *Am. J. Botany* 26:107.
21. Haise, H. R., H. J. Haas, and L. R. Jensen. 1955. Soil moisture studies of some Great Plains soils. II. Field capacity as related to  $\frac{1}{3}$  atmosphere percentage and "Minimum Point" as related to 15- and 26-atmosphere percentages. *Proc. Soil Sci. Soc. Am.* 10:20.
22. Kozlowski, T. T. 1964. *Water metabolism in plants*. New York: Harper and Row.
23. Kramer, P. J. 1937. The relation between rate of transpiration and rate of absorption of water in plants. *Am. J. Botany* 24:10.
24. Kramer, P. J. 1949. *Plant and soil water relationships*. New York: McGraw-Hill.

25. Kramer, P. J., and W. T. Jackson. 1954. Causes of injury to flooded tobacco plants. *Plant Physiol.* 29:214.
26. Kramer, P. J. 1956. Roots as absorbing organs. In W. Ruhland, ed., *Encyclopedia of plant physiology* 3:188.
27. Kramer, P. J. 1959. Transpiration and the water economy of plants. In F. C. Steward, ed., *Plant physiology*. New York: Academic Press.
28. Kramer, P. J. 1969. *Plant and soil water relationships*. New York: McGraw-Hill.
29. McDermott, J. J. 1941. The effect of the method of cutting on the moisture content of samples from tree branches. *Am. J. Botany* 28:506.
30. Overton, J. B. 1911. Studies on the relation of the living cells to the transpiration and sap-flow in *Cyperus*. II. *Botan. Gaz.* 51:102.
31. Richards, L. A., and L. R. Weaver. 1944. Moisture retention by some irrigated soils as related to soil moisture tension. *J. Agr. Res.* 69:215.
32. Roberts, E. A., M. D. Southwick, and D. H. Palmiter. 1948. A microchemical examination of McIntosh apple leaves showing relationship of cell wall constituents to penetration of spray solutions. *Plant Physiol.* 23:557.
33. Seifriz, W. 1942. *Some physical properties of protoplasm and their bearing on structure: the structure of protoplasm*. Ames, Iowa: Iowa State College Press.
34. Skoog, F., T. C. Broyer, and K. A. Grossenbacher. 1938. Effect of auxin on rates, periodicity, and osmotic relations in exudation. *Am. J. Botany* 25:749.
35. Slatyer, R. O. 1955. Studies of the water relations of crop plants grown under natural rainfall in northern Australia. *Australian J. Agr. Research* 6:365.
36. Slatyer, R. O. 1957. The significance of the permanent wilting percentage in studies of plant and soil water relations. *Botan. Rev.* 23:585.
37. Slatyer, R. O. 1957. The influence of progressive increases in total soil moistures stress on transpiration, growth and internal water relationships of plants. *Australian J. Biol. Sci.* 10:320.
38. Stiles, W. 1924. *Permeability*. London: Wheldon & Wesley.
39. Stocking, C. R. 1956. Root pressure. In W. Ruhland, ed., *Encyclopedia of plant physiology* 3:583.
40. Strasburger, E. 1891. Über den Bau und die Verrichtungen der Leitungsbahnen in den Pflanzen. *Hist. Beitr. Jena* 3:609.
41. Strasburger, E. 1893. Über das Saftsteigen. *Hist. Beitr. Jena* 5:1.
42. Thimann, K. V. 1951. Studies on the physiology of cell enlargement. *Growth Symposium* 10:5.
43. Thut, H. F. 1932. Demonstrating the lifting power of transpiration. *Am. J. Botany* 19:358.
44. Vaadia, Y. 1960. Autonomic diurnal fluctuations in rate of exudation and root pressure of decapitated sunflower plants. *Physiol. Plant.* 13:701.
45. Wadleigh, C. H., and A. D. Ayers. 1945. Growth and biochemical composition of bean plants as conditioned by soil moisture tension and salt concentration. *Plant Physiol.* 20:106.
46. Wadleigh, C. H., H. G. Gauch, and O. C. Magistad. 1946. Growth and rubber accumulation in guayule as conditioned by soil salinity and irrigation regime. *U. S. Dept. Agr. Tech. Bull.* 925.
47. White, P. R. 1938. "Root pressure"—an unappreciated force in sap movement. *Am. J. Botany* 25:223.



---

**CARBOHYDRATE**

أيض

**METABOLISM**

الكربوهيدريت

**AND TRANSLOCATION**

والنقل

---



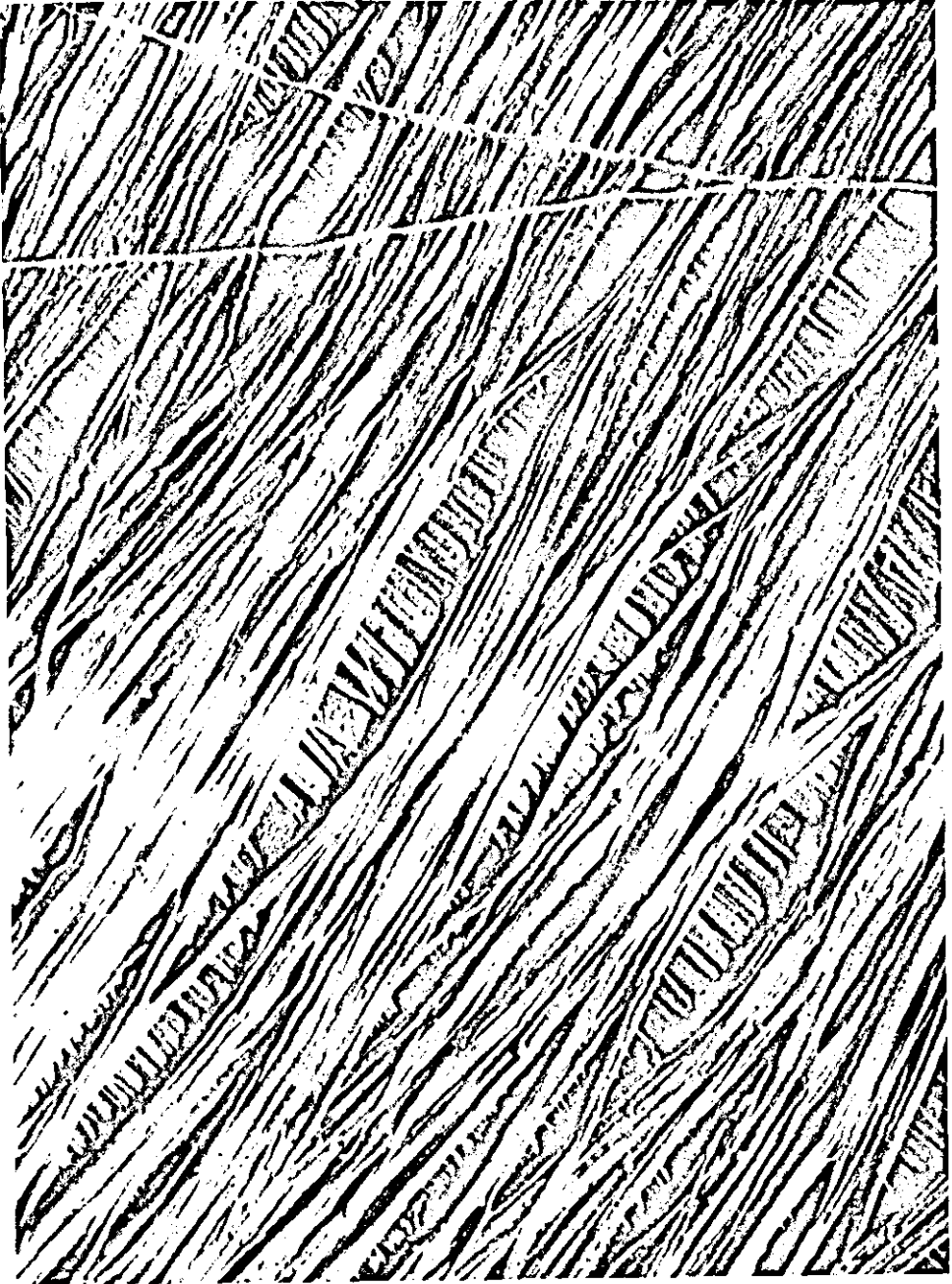

صورة مجهرية إلكترونية لجدار خلية *Valonia macrophysa* تبيّن وضع ألياف السليلوز. (هدية من ك. موهيلثالر).

## الفصل السادس

### الانزيمات Enzymes

#### مقدمة Introduction

الحالة الديناميكية للكيمياء الحيوية للمنظومات الحية هي في معظمها تحت تحكم عوامل مساعدة عضوية تسمى الأنزيمات enzymes. الأنزيم بروتين (وهكذا فهو من مصدر حي) قادر على زيادة كفاءة التفاعلات الكيميائية الحيوية زيادة هائلة والآنزيم عموماً متخصص بالنسبة لتفاعل ما. كما هو الحال بالنسبة للعوامل المساعدة الغير العضوية النواتج النهائية للتفاعل لا تتأثر بالآنزيم. بالرغم من أن التفاعل الكيميائي الحيوي يستمر إلى نهايته في غياب الأنزيم، فإن العملية تكون متناهية في البطء - بطيئة جداً حقاً بدرجة تستحيل معها الحياة كما نعرفها. حقاً بإمكان المرء أن يذهب بعيداً إلى حد القول أن بين الأنزيمات والحياة زواج لا ينفصل.

الإغريق القدماء كانوا أول من استعمل الأنزيمات للأغراض العملية حيث استخدموا فعالية الأنزيمات في عملية التخمير وإنتاج النبيذ. الاستعمالات الأخرى التي تحتاج لفعالية الأنزيمات والتي عرفت منذ زمن بعيد هي صناعة الجبن والخبز وإنتاج الخل. خلال مسيرة تحسين نوعية الإنتاج لهذه المواد (النبيذ على الأخص) عُرف بطريقة غير مباشرة الكثير عن فعالية الأنزيمات مما أدى في النهاية إلى الإعراف بالخلايا الحية كشرريك أساس. الكثير من الفضل في هذا العمل يجب أن يعود إلى لويس باستير Louis pasteur العالم الفرنسي العظيم. في كل هذا العمل المبكر اعتبرت الخلايا الحية السليمة هي المسؤولة عن الفعاليات المشاهدة وليس الأنزيمات. إلا أن تقدماً مهماً في دراسة الانزيمات تم انجازه عندما أكتشف بخنز 1897 Buchner أن عصارة خلايا الخميرة بإمكانها تخمير السكر. بعبارة أخرى لاحظ بخنز أن خلايا الخميرة الحية ساهمت بعامل أو بعوامل قادر أو قادرة على تخمير السكر في وسط خال من الخلايا.

التقدم المهم التالي في دراسة الأنزيمات كان فصل سَمَر Summer (6) في سنة 1926 لأنزيم يُريز Urease واكتشافه أن الأنزيمات هي بروتينات. ملاحظة أن الأنزيمات هي بروتينات قوبلت بكثير من التشكيك. لكن بفصل العديد من الأنزيمات والتي تبين بدون منازع أنها بروتينات في طبيعتها انتهى التشكيك وقبل العالم بأجمعه حقيقة أن الأنزيمات هي بروتينات.

## طبيعة الأنزيمات Nature of enzymes

الأنزيمات عوامل مساعدة عضوية ولذلك فللأنزيمات الكثير من خصائص العوامل المساعدة الغير عضوية ولذلك يمكن تمييزها كالاتي:

(1) الأنزيمات فعالة بمقادير متناهية في الصغر. أى أنه يلزم فقط مقدار صغير من الأنزيم لتفاعل كيميائي حيوى ما لكى يتحول مقدار كبير من مادة الأساس إلى نواتج. المصطلحات «مادة الأساس Substrate» و «النواتج Product» يعينان المواد التى تبدأ التفاعل والمواد التى تُنتج من التفاعل. عدد المولات من مادة الأساس التى يحولها مول واحد من الأنزيم فى الدقيقة تسمى العدد الناتج Turnover number للأنزيم. مثال درامى للاختلافات بين فعاليات الأنزيمات فى التفاعلات الكيميائية الحيوية المختلفة يمكن مشاهدته بمقارنة العدد الناتج لهذه الأنزيمات، هذا الرقم يتراوح ما بين 100 إلى 3,000,000.

(2) العوامل المساعدة الحقيقية لا تتأثر بالتفاعل الذى تحفزه. هذه الخاصية للعامل المساعد المثالى تنطبق بدقة متناهية على الأنزيمات تحت الظروف الثابتة. نظراً للطبيعة البروتينية للأنزيمات فعاليتهم محصورة فى مجالات ضيقة بالنسبة لدرجات الحرارة؛ pH إلخ. تحت الظروف التى لاتهىء للأنزيم أحسن تفاعل الانزيم مركب غير ثابت نسبياً وقد يتأثر بالتفاعل الذى يحفزه.

(3) بالرغم من أن الأنزيم يكمل التفاعل بسرعة فانه لا يؤثر على توازن التفاعل. التفاعلات المتعكسة الموجودة عادة فى المنظومة الحية تسير نحو التوازن بمعدل بطيء جداً فى غياب الأنزيمات. إلا أن الأنزيم يُسرّع التفاعل فى كلا الإتجاهين، أى أن التفاعل يصل إلى التوازن بمعدل أسرع بكثير.

(4) الفعل المُحفّز مُتخصص - الأنزيمات تظهر تخصصاً للتفاعلات التي تحفزها. أى أن الأنزيم الذى يحفز تفاعل ما قد لا يحفز تفاعل آخر. هذا التخصص محدد جداً بالنسبة لبعض الأنزيمات وأكثر تعميماً بالنسبة للأنزيمات أخرى. بالرغم من ذلك ميزة التخصص تبقى أحد الخواص المهمة للأنزيمات.

كيف يُسرّع أنزيم محفز تفاعل ما؟ أحسن إجابة لهذا السؤال ربّما تكمن فى شرح ما يحدث لمادة (أ) عندما تتحول عفويًا إلى مادة (ب)، أو لا فى غياب الأنزيم وبعد ذلك فى وجود الأنزيم. لعدد ما معطى من جزيئات مادة (أ) عند درجة حرارة محددة هناك متوسط معين من الطاقة الحركية. بالرغم من أن معظم الجزيئات تحمل متوسط الطاقة الحركية، القليل من الجزيئات يحمل طاقة أعلى أو أقل من متوسط الطاقة الحركية نظراً للتصادم. يشار إلى هذه الجزيئات بالجزيئات «الغنية بالطاقة energ - rich» أو «المفتقرة إلى الطاقة energ - poor». حيث أن التفاعل الذى نشرحه (أ ← ب) عفويًا، متوسط الطاقة الحركية لجزيئات (أ) أعلى من متوسط الطاقة الحركية لجزيئات (ب). إلا أن جزيئات (أ) الغنية بالطاقة فقط قادرة على التفاعل والتحول إلى جزيئات (ب). بناءً عليه فى أى وقت جزيئات قليلة فقط، كنتيجة للتصادمات الجزيئية، بإمكانها أن تصل إلى مستوى الطاقة اللازم للتفاعل. الطاقة، أعلى من المتوسط، اللازمة لتفاعل (أ) وتحوله إلى (ب) تسمى «الطاقة المنشطة activation energy» للتفاعل (ب) ربما يتحول أيضاً إلى (أ) لكن الطاقة المنشطة للتفاعل (ب ← أ) أعلى بسبب حالة الطاقة المنخفضة لـ (ب) بالمقارنة مع (أ).

إحدى الطرق للتغلب على عائق الطاقة المنشطة هى امداد الحرارة. بزيادة درجة الحرارة تُحمل أعدادُ أكثر من جزيئات (أ) بما يكفيها من الطاقة التنشيطية لتتحول عفويًا إلى (ب). طريقة أخرى، عملية أكثر، للتغلب على عائق الطاقة المنشطة هى من خلال استخدام الأنزيمات. الأنزيم يخفض الطاقة المنشطة للتفاعل. يعتقد أن الأنزيم يتفاعل مع الجزيئات الغنية بالطاقة والجزيئات المفتقرة إلى الطاقة على حد السواء مكوناً مركباً مرحلياً. هذا المركب، بدوره، يتفاعل ويطلق الأنزيم ويكون نواتج التفاعلات. الآن إذا كانت الطاقة المنشطة المكونة

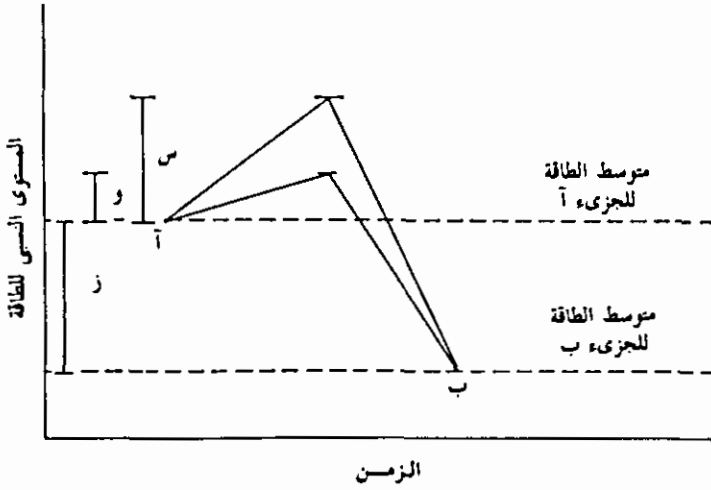

شكل 1-6: رسم تخطيطي يمثل متطلبات الطاقة للتفاعل (أ ← ب) في غياب وفي وجود الأنزيم؛ الرمز «س» يمثل طاقة التنشيط في غياب الأنزيم؛ «و» يمثل طاقة التنشيط في وجود الأنزيم؛ «ز» يمثل الطاقة المنطلقة في التفاعل.

والمفككة لهذا المركب منخفضة، جزئيات (أ) التي بإمكانها المساهمة في التفاعل أكثر مما هي عليه في غياب الأنزيم.

على سبيل المثال في غياب كاتاليز الطاقة المنشطة اللازمة لتفتيت  $H_2O_2$  هي 18,000 /سعر/مول ولكن في وجوده هي 6,400 /سعر/مول. يجب ملاحظة أنه عند خفض الطاقة التنشيطية لتفاعل ما فالطاقة تخفض بالنسبة للتفاعل المتجه إلى الأمام والتفاعل المتجه للخلف. بعبارة أخرى الأنزيم يُسرّع التفاعل إلى توازنه. هذه الأسس موضحة برسم تخطيطي في شكل 1-6.

### التسمية والتخصص Nomenclature and specificity

عادة الأنزيمات تسمى طبقاً لمادة الأساس التي تهاجم الأنزيمات أو لنوع التفاعل الذي تحفزها. عادة تضاف الحروف «يز» «suffix - ase» إلى اسم مادة الأساس المُهاجمة. وهكذا الأنزيمات أرجينيز arginase وتيروسينيز tyrosinase يهاجمان مادتي الأساس أرجينين وتيروسين على التوالي. الأنزيمات يمكن أيضاً

تجميعها تحت تسميات أكثر تصميماً توضع مجموعة معينة من المركبات المُهاجمة. وهكذا هناك الليبازات، الكربوهيدريزات والبروتينازات إلخ. أخيراً الأنزيمات يمكن أن تسمى طبقاً إلى نوع التفاعل الذى تحفزها. مثال ذلك الهيدروليزات، الأكسيديزات، الكربوكسيليزات والفسفوريليزات. لسوء الحظ بعض التسميات القديمة مازالت موجودة فى المراجع وقد يتعرض المرء من حين لآخر لإسم أنزيم ما لا يمت بصلة - إلى التفاعل الذى يحفزها هذا الأنزيم. عادة هذا إستثناء أكثر من كونه قاعدة. طلبه الكيمياء الحيوية المعجودون يجب عليهم أن يعودوا أنفسهم على الأسماء والأرقام المنهجية التى أوصت بها لجنة الأنزيمات التابعة للإتحاد الدولى للكيمياء الحيوية.

تخصص أنزيم ما هو أحد الملامح المهمة لأيض المنظومة الحية. خاصية التحفيز للأنزيم محصورة فى تفاعل أو مجموعة من التفاعلات المتقاربة. على سبيل المثال الأنزيم يُريز Urease يخص اليوريا بدرجة كبيرة.

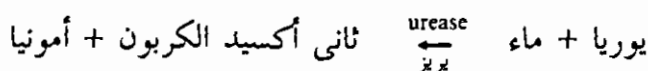

على النقيض من ذلك بعض الأنزيمات أقل تخصصاً وتخصصها يمكن أن ينحصر فى رباط كيميائى معين. هكذا بعض الإستريزات esterases قادرة على التفاعل مع رباط الإستر الذى يربط بين الأحماض الدهنية والكحولات المختلفة بدون الكثير من التمييز بين أى من روابط الإستر. إلا أن الإستريزات متخصصة بمعنى أنهم يحفزون الإنشقاق المائى للروابط الإسترية فقط. ذلك يعنى أنهم لا يحفزون التحلل المائى للروابط الكيميائية الأخرى ولا يحفزون تفاعلات الأكسدة أو تفاعلات التنحية الكربونية «decarboxylation».

## التصنيف Classification

إن عدم ملاءمة الطريقة الحالية لتصنيف الأنزيمات واضح لأى طالب دارس لأيض الخلية. ماهو أكثر احتمالاً هو أن الجزء الأكبر من هذا راجع إلى معلوماتنا الضحلة عن تركيب البروتينات، وبالتالي عن تركيب الأنزيم. إلا أن

تعاملنا مع العدد الهائل للأنزيمات الفعالة في الأيض، يحتاج إلى طريقة ما للتصنيف مهما كانت نواقصها. هنا سنحاول تصنيف الأنزيمات تصنيفاً بسيطاً جداً فقط مبنى على نوع التفاعل الكيميائي المحفز. هذا معظمه سيكون كافياً لنقاش الأيض النباتي الذي يتبع هذا الفصل.

### الأنزيمات المائية hydrolytic enzymes

الأنزيمات المائية تحفز إضافة عناصر الماء إلى رباط معين في مادة الأساس. تصنيف هذا النوع من الأنزيمات كأنزيمات مائية هو تصنيف عشوائي. حيث أن معظم التفاعلات المائية عكسية، يمكن تسمية الأنزيمات المائية بالأنزيمات المكثفة أو المكونة.



بعض الأمثلة للأنزيمات المائية هي إستريزات والكربوهيدريزات والبروتيازات . proteases

### انزيمات الأكسدة – الإختزال Oxidation - reduction enzymes

أنزيمات الأكسدة – الإختزال تحفز تنحية أو إضافة الهيدروجين، الأكسجين، أو الإلكترونات من أو إلى المادة الأساسية التي تتأكسد أو تختزل في العملية.

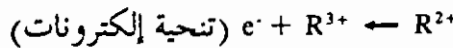

هذه الأنزيمات تشغل مكاناً كبيراً في الأيض الخلوي ونظراً لأهميتهم سنناقش وظيفتهم الأيضية بالتفصيل في جزء لاحق. امثلة لأنزيمات الأكسدة – الإختزال هي الديهيدروجينيزات dehydrogenases والأكسديزات oxidases .

## الفوسفوريليزات phosphorylases

الفوسفوريليزات تحفز الإنشقاق الفوسفورى الإنعكاسى لرباط معين فى مادة الأساس. الفوسفوريليزات المعروفة جيداً هى تلك التى تحفز إضافة عناصر حامض الفوسفورك إلى روابط  $\alpha(1 \leftarrow 4)$  الجليكوسيدية للنشأ والجليكوجين.

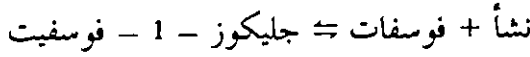

فعالية هذه الأنزيمات تضاهى إلى حد ما مثلها فى الأنزيمات المائية بإستثناء إضافة عناصر حامض الفوسفورك بدلا من الماء.

## الترانسفيريزات «الأنزيمات الناقلة» Transferases

الترانسفيريزات تحفز انتقال مجموعة من جزيء مانح إلى جزيء قابل. هذه مجموعة كبيرة جداً وتشمل أنزيمات مثل الترانسجلبوسايديزات Transglycosidases، الترانسبيبتايديزات Transpeptidases، الترانس أمينيزات Transaminases، الترانسميثيليزات Transmethylases والترانس أسيليزات Transacylases. من المحتمل أن المثل المعروف أكثر من غيره بالنسبة للترانسفيريزات هو الأنزيم جلوتاميك - أسبارتيك ترانست أمينيز. هذا الأنزيم يحفز نقل مجموعة أمين من حامض الجلوتاميك إلى حامض أوكسالوأستيك ليكون حامض أسبارتيك.

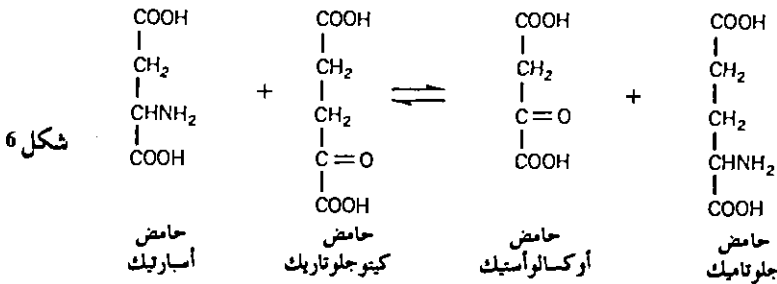



## الكربوأكسيلات Carboxylases

الكربوأكسيلات تحفز إضافة أو تنحية ثاني أكسيد الكربون. مثال لأنزيم ينحى  $CO_2$  هو جلوتاميك ديكاربوأكسيليز glutamic decarboxylase. هذا الأنزيم يُحفز تنحية  $CO_2$  من حامض الجلوتاميك لينتج حامض  $\gamma$ -أمينوبوتاريك.

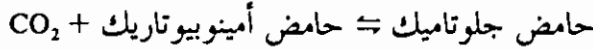

مثال لأنزيم يحفز إضافة  $CO_2$  هو كاربوأكسيديميتر Carboxydimutase. هذا الأنزيم مهم في البناء الضوئي حيث يحفز إضافة  $CO_2$  للرايبوليز 5-1 ثنائي الفوسفيت. هذا التفاعل سيناقش بتفاصيل أكثر في فصل لاحق يخص البناء الضوئي.

## الأيسوميريزات Isomerases

الأيسوميريزات تحفز التحول الداخلي interconversion لسكريات الألدوز و الكيتوز. مثال ذلك تحويل جليكوز-6- فوسفيت إلى فركتوز-6- فوسفيت يحفزه الأنزيم. فوسفوجلوكوأيسوميريز Phosphoglucosomerase.

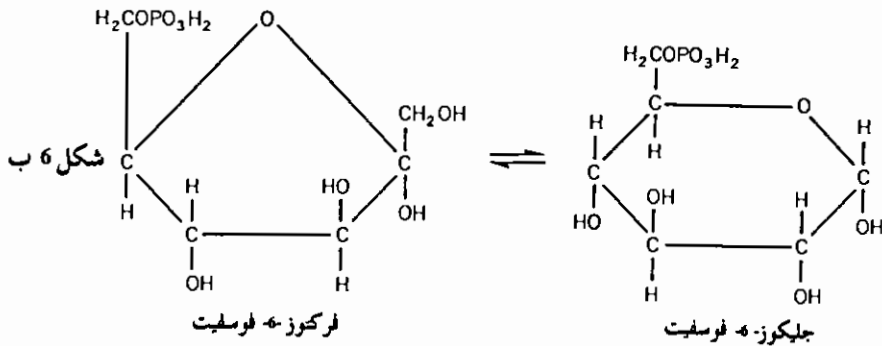

## الإبيميريزات Epimerases

الإبيميريزات أنزيمات تحفز تحويل سكر أو أحد مشتقات السكر إلى إبيمير هذا السكريات أو مشتقاتها. الأبيميرات هي جزئيات تختلف فقط

شكل 6 ج

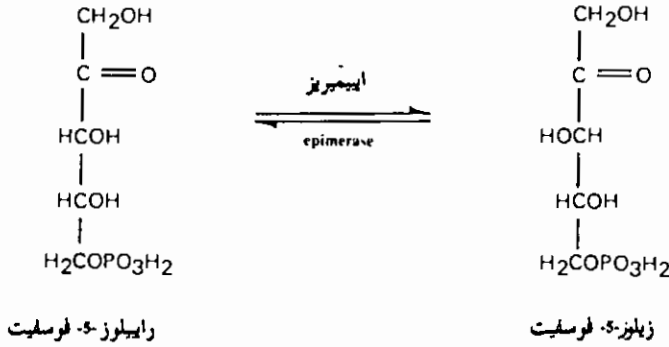

بالنسبة لتشكيل ذرة كربون واحدة وتحول جزيء ما إلى الإيمير الذي يخصه يسمى الإبيميرازيشن. مثال لذلك هو التحول الإنعكاسي للزيلوز-5- فوسفيت إلى رايبيلوز-5- فوسفيت.

### مركب الأنزيم – مادة الأساس Enzyme-Substrate Complex

دراسات حركية Kinetics فعل الأنزيم متمشية مع مفهوم أن الأنزيمات تتحد مع موادها الأساسية قبل أن تكون نواتج التفاعلات التي تحفزها. بتعبير آخر الأنزيم ومادة الأساس يكونان مركب وسطي قبل أن يكون تحلل مادة الأساس ممكنا.

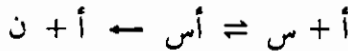

يعتقد أن للأنزيمات مواقع فعالة تربط الأنزيم مع مادة الأساس ربطا وثيقا. الإحتمال هو أنه قد يوجد بل أن هناك العديد من هذه المواقع على جزيء انزيم كبير الحجم. إذا تصورنا أنزيم ما له الكثير من المواقع الفعالة محاط بالعديد من جزيئات مادة الأساس، والتي هي صغيرة جداً بالمقارنة، بإمكاننا أن نرى في الحال أن الإصطدامات العشوائية تلعب دوراً مهماً في تفاعلات الأنزيم مع مادة الأساس. حيث أن الجزء الأكبر للأنزيم لا توجد به مواقع فعالة لا بد من حدوث الكثير من الإصطدامات قبل حدوث الإصطدام الفعال. إلا أنه إذا وجد ما يكفي من مادة الأساس فإن المواقع الفعالة للأنزيم قد تحتل بأكملها وتكون سرعة

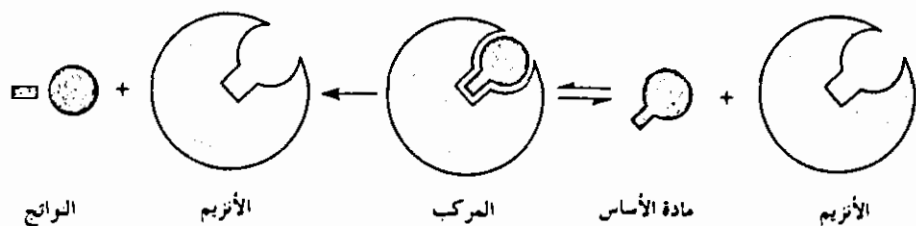

شكل 2-6: رسم تخطيطي يمثل تفاعل الأنزيم - مادة الأساس.

التفاعل عند منتهاها - مع الحفاظ على كل العوامل الأخرى ثابتة.

في الصفحات السابقة ناقشنا تخصص الأنزيمات. مركب الأنزيم - مادة الأساس يعطى تعليلاً جيداً لهذه التخصص ما هو ظاهر هو أن المواقع الفعالة تتشكل بكيفية خاصة في داخل الطيات العديدة لجزء الأنزيم. جزئيات مادة الأساس المشكّلة بهذه الطريقة هي فقط التي بإمكانها أن تدخل بدقة في هذه المواقع الفعالة شكل (2-6).

البرهان الغير مباشر الذي يؤيد صحة نظرية مركب الأنزيم - مادة الأساس يمكن أن يوجد في دراسة مفعول المعوقات في فعالية الأنزيم. التركيبات المشابهة لجزء الأساس قد، في بعض الأحيان، تحتل مواقع فعالة على الأنزيم والتي عادة تُحتل بواسطة مادة الأساس. المركب المتكون حديثاً إنعكاسي وغير فعال بالنسبة لتكوين النواتج. بتعبير آخر هذه التركيبات المتشابهة تتنافس مع جزء الأساس العادي على دخول المواقع الفعالة للأنزيم. المواد التي تعمل على هذا المنوال تسمى معوقات تنافسية competitive inhibitors.

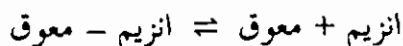

يمكن التغلب على المعوقات التنافسية بزيادة تركيز مادة الأساس بحيث تُحتل جميع المواقع الفعالة بواسطة جزئيات الأساس.

أحد الأمثلة الكلاسيكية للمعوقات التنافسية هي إعاقة الإنزيم سكسنينك ديهيدوجينيز Succinic dehydrogenase الذي يحفز تحويل حامض السكسنينك إلى حامض الفيومارك بواسطة حامض المألونك. المعوق حامض المألونك متقارب الشبه مع مادة الأساس العادية، حامض السكسنينك، في التركيب الكيميائي

وكتيجة لذلك بإمكانه أن يحتل مواقع فعالة عادة مشغولة بحامض السكسينيك. حامض المالونيك هو معوق تنافسي، حيث أن الإعاقة يمكن التغلب عليها بزيادة تركيز حامض السكسينيك يمكن تصور المعوقات التنافسية على هيئة ماهو موضح فى شكل 3-6.

### المجموعات الإضافية (غير البروتستية): المنشطات، العوامل المرافقة والأنزيمات المرافقة

#### Prosthetic groups: Activators, Cofactors, and Coenzymes

الكثير من الأنزيمات بالإضافة إلى تركيبها البورتيني لها مجموعة غير بروتينية متصلة بها، البروتينات (فى هذه الحالة الأنزيم) المتصلة بمجموعة غير بروتينية تسمى البروتينات الملتحمة Conjugated proteins. البروتينات أو الأنزيمات من هذه النوع ربما ينظر إليها على أنها متكونة من جزئين شق بروتيني apoenzyme المتكون من أحماض أمينية فقط ومجموعة لا تحتوى الأحماض الأمينية وهى المجموعة الإضافية prosthetic. مثال جيد لهذا النوع من المركبات يمكن مشاهدته فى الأنزيمات التى تحتاج إلى معدن معين لفعاليتها. المعدن غالباً ما

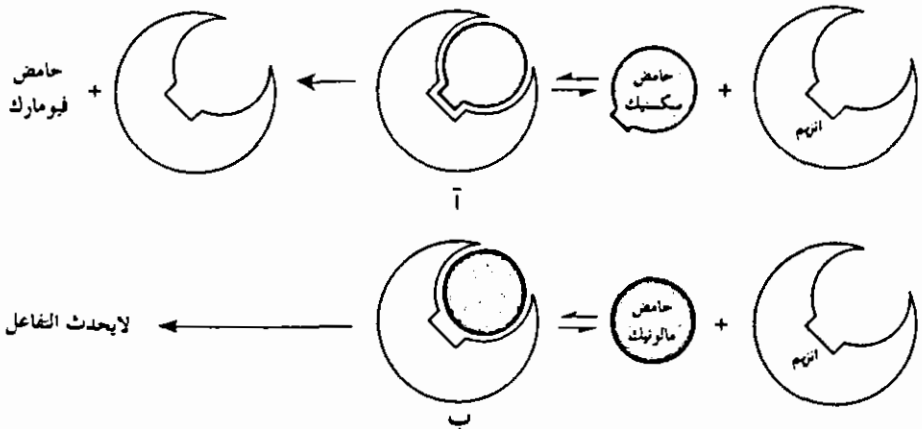

شكل 3-6 : رسم تخطيطى للإعاقة التنافسية. حامض مالونيك مشابه جداً فى تركيبه لحامض السكسينيك وبإمكانه احتلال مواقع فعالة فى الأنزيم.

يشار إليه كمنشط. لقد تبين أن هناك مطابقة واضحة المعالم بين الخواص المُحفزة لبعض الأنزيمات وإرتباطهم مع المكونات المعدنية المختلفة. حقا إن فصل الإنزيم عن مكوناته عادة ما ينتج عنه فقدان تام لفعالية الإنزيم. إعادة المعدن للشق البروتيني يعيد الفعالية. الكثير من البحاث يعتقدون أن الجزء المعدني للإنزيم ربما يساعده في ربط مادة الأساس مع إنزيمها (3،4،5). الكثير من الأنزيمات التي لها صلة بالتحلل الجليكوزي تحتاج إلى منشطات معدنية. بعض المعادن المعروفة كمنشطات للمنظومات الأنزيمية هي النحاس، الحديد، المنجانيز، الخارصين، الكالسيوم، البوتاس والكوبالت.

على النقيض من الأنزيمات المتطلبية للمعادن فعالية بعض الأنزيمات تتطلب ارتباط ضعيفا مع بعض المواد العضوية. هذه المجموعات الإضافية *prothetic* تسمى العوامل المرافقة *cofactors* أو الأنزيمات المرافقة *coenzymes*. عموما العوامل المرافقة تعمل كمانح أو قابل لمجموعات من الذرات التي تضاف إلى أو تُنحى من مادة الأساس. الأنزيم المرافق يمكن فصله بسهولة من الجزء البروتيني للإنزيم وعندما يحدث هذا، تُنقص الخواص التحفيزية للإنزيم بقدر كبير. بعض الأنزيمات المرافقة التي أصبحت الآن معروفة هي نيكوتين - أمايد أدينين ثنائي النيكليوتايد (1)(NAD) *nicotinamide - adenine - dinucleotide* و (NADP)<sup>(1)</sup>، نيكوتين - أمايد أدينين ثنائي النيكليوتايد فوسفيت، أدينوسين ثلاثي الفوسفيت (ATP) *adenosine triphosphate*، الأنزيم المرافق أ (كو إى CoA) *coenzyme A*، فليفين أحادي النيكليوتايد (FMA) *flavin mononucleotide*. ولفلين أدينين ثنائي النيكليوتايد (FAD) *flavin adenine dinucleotide* هذه الأنزيمات المرافقة تكون إرتباطا فضفاضاً جداً مع الأنزيم وقد ترتبط مع العديد من البروتينات المختلفة مكونة في العملية أنزيمات مختلفة. من الشيق أن نلاحظ أن بعض المجموعات العضوية «الإضافية *prosthetic*» أو الأنزيمات المرافقة هي فيتامينات، مركبات عضوية لا تتكون في الثدييات ولكنها تتكون في النباتات.

(1) NAD كان يسمى في البداية ثنائي الفوسفيت بيريدين نيكليوتايد (DBN) و NADP كان يسمى في البداية ثلاثي الفوسفات بيريدين نيكليوتايد (TPN).

## توزيع الأنزيمات في النبات Distribution of enzymes in the plant

التطورات التقنية في السنين الأخيرة والتي مكنت العلماء من دراسة المنظومات الأنزيمية خارج الخلية الحية اعطتنا صورة جيدة عن توزيع الأنزيمات داخل الخلية. النباتات وحيدة الخلية مثل الخميرة، البكتيريا، الطحالب نظراً لمحتوياتهم البروتينية العالية ولتركيباتهم الأقل تعقيداً مصادر ممتازة لمثل هذا النوع من الدراسة. أيضا الوظائف الفسيولوجية لبعض أجزاء الخلية تعتبر مرشداً ممتاز عن مواقع الأنزيمات ذات الصلة بهذه الوظائف. على سبيل المثال لقد عُرِّفَت الرايوسومات على أنها جسيمات سيتوبلازمية مهمتها الرئيسية تكوين البروتين. إذا الأنزيمات المحفزة للسلاسل ذات الروابط البروتينية peptide chains لا بد أن توجد على سطح الجسيم أو في المنطقة الملاصقة جداً لهذه الجسيمات.

الكثير من أنزيمات أيض الخلية ذات صلة بجسيمات سيتوبلازم الخلية. أعلى تركيز للأنزيمات قد يوجد في الميتوكوندريا والبلاستيدات الخضراء. جميع الأنزيمات الضرورية للأكسدة التامة للبيروفيت، في حلقة كريبس، إلى  $CO_2$  و  $H_2O$  موجودة في الميتوكوندريا. هذا يشمل الأنزيمات الضرورية لتمرير الإلكترونات إلى الأكسجين لتكوين الماء. مرور الإلكترونات من المركبات المرحلية لحلقة كريبس إلى الأكسجين يحدث عن طريق السيتوكروم cytochrome أو منظومة نقل الإلكترون وينتج عن ذلك تكوين ATP.

مازال هناك ما هو أكثر جدارة بالملاحظة وهي البلاستيدات الخضراء وذلك نظراً لما تحتويه من اصناف شتى من الأنزيمات. الأنزيمات اللازمة لتفاعلات البناء الضوئي المظلمة (تحويل  $CO_2$  إلى مادة عضوية) موجودة في أرضية البلاستيدة الخضراء. أيضا انزيمات السيتوكروم وجدت في جسيم الخلية هذا وكما هو الحال في الميتوكوندريا فعالية هذه الأنزيمات تنتج ATP. بالإضافة إلى ذلك الأنزيمات الضرورية لتكوين صبغات البلاستيدات الخضراء (كلورفيل، أشباه الكاروتين إلخ) وجودها محتمل كثيراً.

الدراسات التي تخص الأنزيمات المحصورة داخل النواة نادرة. إلا أنه يعتقد

أن الأنزيم دايوكسي رايونيكلييز deoxyribonuclease موجود في النواة. هذا الأنزيم يحفز إنشقاق الحامض النووي DNA بالتحلل المائي. الطور الأرضي للستوبلازم (ستوبلازم بدون جسيمات متكونة) على النقيض من النواة يعتمر بالأنزيمات التحللية الجليكوزي وتحول السكر السداسي أحادي الفوسفيت موجودة في الستوبلازم. أيضا توجد أنزيمات مختلفة للتحلل المائي والفوسفوريليزات.

بالإضافة إلى الأنزيمات ذات الصلة بجهات متميزة في الخلية، هناك أنزيمات تؤدي مفعولها خارج الخلية extracellular. بالرغم من أن هذه الأنزيمات نادرة في النباتات الراقية فهي توجد بوفرة في البكتريا والفطريات. هذه الأنزيمات تعمل على هضم المواد الغذائية خارج الخلية ونقل الغذاء إلى داخل الخلية على سبيل المثال بعض البكتريا تستعمل البروتينات والسكريات المتعددة كغذاء. هذه الجزئيات كبيرة الحجم ومعقدة جداً ولا يمكنها اختراق غشاء الخلية. إلا أن البكتريا تفرز أنزيمات تختزل هذه الجزئيات إلى جزئيات أصغر قادرة على اختراق الخلية.

واضح من هذا النقاش أن درجة معينة من شغل الأنزيمات لأماكن محددة تحدث في داخل الخلية. في كثير من الحالات هذا يهيء صلة أفضل بين الأنزيم ومادة الأساس، مما ينتج عنه منظومة أكثر كفاءة.

شغل الأنزيمات لأماكن محددة يصل إلى درجة عالية في الميتوكوندريا والبلاستيدات الخضراء. إلا أنه حتى الستوبلازم متجزء بكثرة بواسطة الشبكة البلازمية الداخلية endoplasmic reticulum مما يدل على أنه هنا أيضا الأنزيمات ونواتج الأيض تشغل أماكن محددة.

### العوامل المؤثرة في فعالية الأنزيم Factors affecting enzyme activity

التفاعلات، المحفزة بالأنزيم، مثل كل التفاعلات الكيميائية، عرضة للعوامل الخارجية. نظراً لطبيعتهم البروتينية فإن الأنزيمات غالباً ما تكون حساسة للمؤثرات المتأرجحة المحيطة بهم. لذلك معدلات التفاعلات المحفزة بالأنزيمات تتأثر بتركيز مادة الأساس أو الأنزيم، درجة الحرارة، pH.

## تركيز مادة الأساس Substrate concentration

إذا افترضنا أولاً أن تكوين مركب الأنزيم - مادة الأساس يسبق تحلل مادة الأساس إذا لممكننا شرح تأثير تركيز مادة الأساس على سرعة التفاعل المحفز بالأنزيم بوضوح. في الأحوال العادية حجم جزيء الأنزيم أكبر بكثير من حجم مادة أساسه وسطحه محمل بالكثير من المواقع الفعالة. بعد هذا لنأخذ في الاعتبار جزيء أنزيم ضخم محاط بتركيز منخفض نسبياً من جزيئات مادة الأساس، بعضها قريب وبعضها بعيد عن المواقع الفعالة للأنزيم. في هذه الحالة بعض المواقع الفعالة قد لا تُحتل. بالإضافة إلى ذلك، المواقع الفعالة الشاغرة قد تمر بفترة وجيزة قبل أن يتم إتصالها بجزيء أساس آخر. واضح أن الأنزيم، تحت هذه الظروف، لا يعمل بكفاءة قصوى. الزيادة في تركيز مادة الأساس تزيد عدد الجزيئات في المناطق الملاصقة لمواقع الأنزيم الفعالة، وكتيجة لذلك، تزداد فرص اتصال جزيء مادة الأساس بالمواقع الفعالة. بناءً عليه عند تركيز ثابت للأنزيم زيادة تركيز مادة الأساس تزيد سرعة التفاعل المحفز بالأنزيم. عند زيادة تركيز مادة الأساس إلى درجة «تغريق» المواقع الفعالة، يقال أن الأنزيم يعمل بالكفاءة القصوى، مع ثبات جميع العوامل الأخرى. أي زيادة إضافية في مادة الأساس سوف لن تؤثر على معدل التفاعل. هذه العلاقة مشروحة في شكل 4-6.

## تركيز الأنزيم Enzyme concentration

بأخذ النقاش السابق حول تأثير تركيز مادة الأساس على التفاعل المحفز بالأنزيم في الاعتبار يتبين لنا بوضوح كيف أن الزيادة في تركيز الأنزيم تزيد من معدل التفاعل. لنفترض أن تركيز معين من الأنزيم «يُغرق» المواقع الفعالة بجزيئات مادة الأساس وأن معدل التفاعل لن يتأثر بعد بإضافة أساس أكثر. الآن إذا زدنا تركيز الأنزيم، نحن في الواقع نزيد عدد المواقع الفعالة المهيئة وهكذا تزداد فرص الاتصال التفاعلي بين الأنزيم ومادة الأساس.

عموماً عند قياس فعالية الأنزيم، يستعمل تركيز منخفض من الأنزيم مع



تركيز عال من مادة الأساس. تحت هذه الظروف تكون للأنزيمات فعالية قصوى، بغض النظر عن التركيز المستعمل للأنزيم طالما كان هذا التركيز منخفضاً بما يكفي للاتصال المستمر بين المواقع الفعالة وجزئيات مادة الأساس. في هذه الحالة يمكننا ملاحظة أن معدل التفاعل يتناسب مباشرة مع تركيز الأنزيم شكل (5-6)، إلا أن الحقيقة يجب أن لاتغيب عنا وهي أنه إذا كان تركيز مادة الأساس منخفض نسبياً، زيادة تركيز الأنزيم يزيد من معدل التفاعل إلى نقطة ما ثم يبقى ثابتاً. بتعبير آخر زيادة تركيز الأنزيم له نفس التأثير على معدل التفاعل كزيادة تركيز مادة الأساس (انظر شكل 4-6).

### درجة الحرارة Temperature

كما هو الحال في التفاعلات الكيميائية، التفاعل المحفّز بالأنزيم يتأثر بالحرارة. إلا أن الطبيعة البروتينية للأنزيمات تجعلهم حساسين بدرجة مميزة للتغيرات الحرارية وتحصر فعاليتهم عند درجات حرارة ذات مدى أضيق بكثير مما نشاهده في التفاعلات الكيميائية العادية. عند درجة حرارة  $0^{\circ}\text{C}$  معدل التفاعل المحفّز بالأنزيم عملياً صفر. بزيادة درجة الحرارة يزداد معدل التفاعل

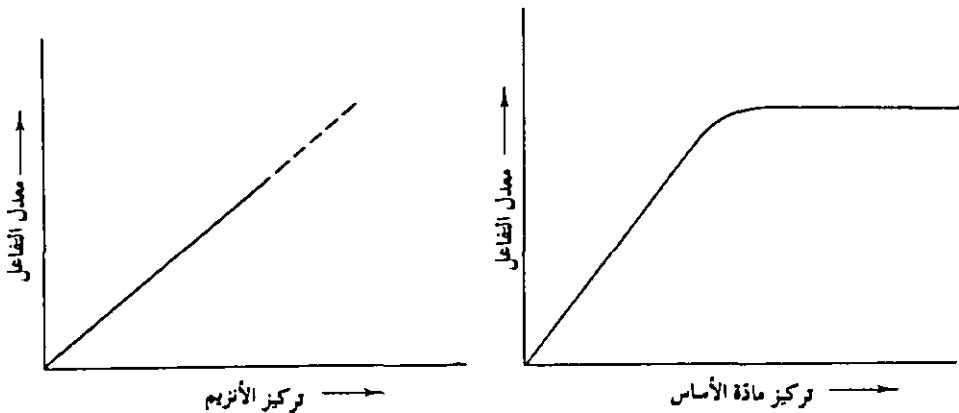

شكل 5-6 : تأثير مثالي لتركيز الأنزيم على معدل التفاعل. تركيز مادة الأساس عالٍ بما يكفي للإحتلال المستمر للمواقع الفعالة.

شكل 4-6 : تأثير مثالي لتركيز مادة الأساس على معدل التفاعل المحفّز بالأنزيم.

زيادات ثابتة تقريبا. عموما يزداد معدل التفاعل بمتوسط 2,5 مرة لكل زيادة  $10^{\circ}\text{C}$  حتى  $25^{\circ}\text{C}$ . هذا ذو علاقة بعاملين.

- 1- زيادة في الطاقة الحركية لكل من جزئيات مادة الأساس والأنزيم.
- 2- زيادة فرص التصادم بين جزئيات الأنزيم ومادة الأساس كنتيجة لتهيجهم بالحرارة المرتفعة.

إلا أنه كلما اقترب من  $30^{\circ}\text{C}$ ، تصبح العوامل المؤدية إلى تغيير طبيعة الأنزيم أكثر ظهوراً، التركيب الجزيء المعقد للأنزيم عامل أساسي لفعالته المحفزة. هذا التركيب مُحافظ عليه في شكله الفريد من نوعه بواسطة العديد من الوصلات الضعيفة تسمى الروابط الهيدروجينية. بسبب زيادة الفعاليات الحرارية تتمدد هذه الروابط وتتهشم في النهاية مع ازدياد درجة الحرارة. كما يحدث عند انهيار منزل من الورق، تمزق إحدى الروابط الهيدروجينية يسهل تمزق بقية الروابط وهكذا حتى لا يمكن بعد المحافظة على هيئة الأنزيم وتفقد الخواص المحفزة للأنزيم بالكامل. عموما الزيادة في درجة الحرارة وكذلك عوامل أخرى تسبب انهيار هيكل الأنزيم وهذا يسمى «فقدان الخواص الطبيعية denaturation». فقدان الخواص المحفزة فجائي جداً. في الحالات المثالية يبدأ عند حوالي  $35^{\circ}\text{C}$  م ويصل منهاه عند إقتراب درجة الحرارة من  $60^{\circ}\text{C}$  م (شكل 6-6).

يجب علينا أيضا أن نأخذ في الإعتبار عامل الزمن عند مناقشة تأثير درجة الحرارة على فعالية الأنزيم. في شكل 6-6 بإمكاننا أن نرى أن التفاعل يقترب من أقصى معدل له عند  $45^{\circ}\text{C}$  م. عند درجة الحرارة هذه يحدث أيضا انهيار للهيكل الأساس بجزيء الأنزيم. إذا حفظ التفاعل عند درجة الحرارة هذه لأى فترة زمنية، يحدث هبوط تدريجي في الفعالية.

### تركيز أيون الهيدروجين (pH) Hydrogen ion concentration

التغيرات pH بإمكانها أيضا أن تغير طبيعة الأنزيم مما ينتج عنه هبوط في

الفعالية. إلا أن هذا لا يظهر أنه التأثير الكبير لـ pH على التفاعلات المحفزة بالأنزيم. مثالياً، لكل أنزيم pH مثلى، أى تحول للجانب الحامض أو القاعدي ينتج عنه هبوط فى الفعالية. البروتينات تتميز بأنها محمّلة بمجموعات أيونية كثيرة التى قد تكون مشحونة أو غير مشحونة طبقاً لتركيز أيونات الهيدروجين فى بيئتهم الملاصقة. إذا حدثت وكانت هذه المجموعات فعالة، كجزء من موقع فعال مثلاً، وأن تكون مركب الأنزيم - مادة الأساس يعتمد على حالتهم الأيونية، من السهل أن نرى كيف أن التغيرات فى pH بإمكانها أن تسبب تغيرات فى فعالية الأنزيم. وهكذا إذا كانت الحالة الأيونية لمادة الأساس عامل مهم فى التفاعل أى تغير فى الحالة الأيونية لمادة الأساس نتيجة لتغير فى pH يؤثر على معدل التفاعل. عند تساوى الظروف الأخرى أعلى كفاءة لأى تفاعل محفز بالأنزيم يمكن توقعها عند تلك الـ pH التى تترك أكبر عدد من الجزئيات فى حالة أيونية مناسبة من هذا العرض يمكننا أن نستنتج أنه لكل أنزيم مختلف pH مثلى مختلفة، هذا موضح فى شكل (7-6).

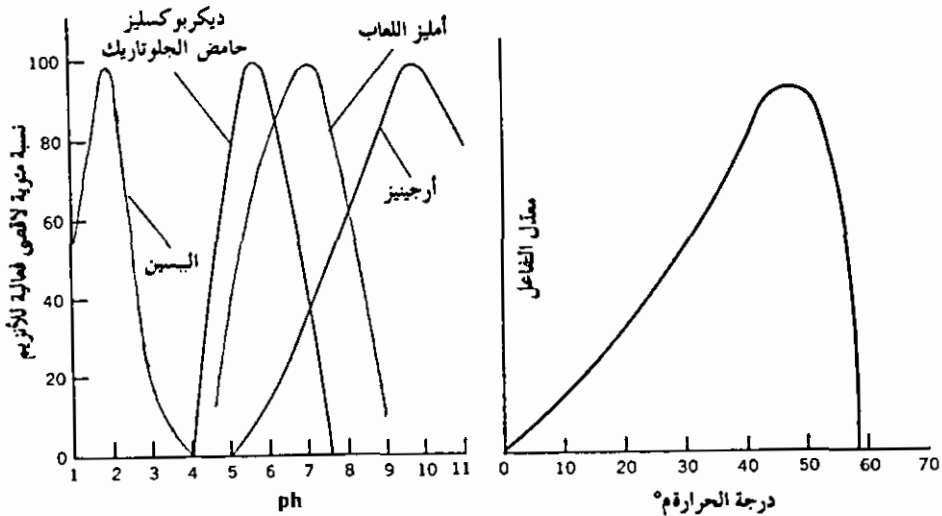

شكل 7-6 : تأثير pH على فعالية البيسين، ديكربوكسيليز حامض الجلوتوتريك. أمليز اللعاب والأرجينيز.

(After J.S. Fructon and S. Simmonds. 1959. General biochemistry. New York: Wiley.)

شكل 6-6 : تأثير مثالى لدرجة الحرارة على تفاعل مُحفّز بالأنزيم.

## المعوقات Inhibitors

حيث أن الأنزيمات هي بروتينات فهي محملة بتشكيلة من المجموعات الوظيفية قادرة على تبادل التفاعل interacting مع العديد من المركبات الأخرى. التفاعل التبادلي للأنزيم مع مواد غير مادة الأساس العادية يقود في كثير من الأحيان إلى تغير التركيب الضروري للفعالية المحفزة. إذا ماحدث هذا يكون هناك ضياع ما للكفاءة التحفيزية أو إبطال بالكامل لفعالية الأنزيم. معوقات الأنزيمات يمكن تقسيمها إلى مجموعتين عامتين، تنافسية وغير تنافسية، المعوقات التنافسية سبق نقاشها في موضع سابق من هذا الفصل ولذلك سوف لن نتعرض لها ثانية.

### التعويق اللاتنافسي Noncompetitive inhibition

على النقيض من المعوقات التنافسية، المعوقات اللاتنافسية لا تتنافس مع الأساس من أجل المواقع الفعالة على سطح الأنزيم. نتيجة لذلك لا يمكن التغلب على التعويق اللاتنافسي بإضافة المزيد من مادة الأساس. عموماً في التعويق اللاتنافسي إما أن يتفاعل المعوق مع اجزاء من الأنزيم لا صلة لها بالفعالية المحفزة أو مع مركب الأنزيم - مادة الأساس.

أنزيم + معوق  $\rightleftharpoons$  أنزيم معوق

أو أنزيم + مادة أساس + معوق  $\rightleftharpoons$  أنزيم - معوق - مادة أساس

في الحالة الأولى سبب التعويق غالباً ما يكون تحوراً في هيكل الأنزيم يهدم مقدرة الأنزيم ومادة الأساس على التفاعل في بينهما. في الحالة الثانية يبطل المعوق فعالية مركب الأنزيم - مادة الأساس.

### الملخص Summary

التفاعلات الكيميائية الحيوية المنظمة - المتكاملة والمركبة التي تعطى منظومة ما خواص الحياة تقع تحت سيطرة وتنظيم محفزات عضوية تسمى

الأنزيمات. الأنزيمات هي بروتينات ولهذا فهي حساسة لنفس العوامل المؤثرة في البروتينات. وهكذا فإن التغيرات في درجة الحرارة وتركيز أيون الهيدروجين ذات تأثير واضح على فعالية الأنزيم.

بالرغم من أن الكثير من الأنزيمات هي بروتينات بسيطة، الكثير منها أيضا بروتينات مندمجة conjugated proteins. مجموعاتهم الإضافية prosthetic عادة ماتكون ضرورية للفعالية. المجموعة الإضافية قد تكون غير عضوية (معادن مثلا) أو عضوية (NAD أو NADP مثلا).

احد ملامح تفاعل الأنزيم مع مادة الأساس هو تكون مركب قبل حدوث تحلل لمادة الأساس. قدرة التركيبات المشابهة لجزيئات الأساس على التنافس على المواقع الفعالة على سطح الأنزيم وقد تأخذ كبرهان غير مباشر لمفهوم المركب.

في الكائن الحي الأنزيمات عادة ما تكون متركرة في الجهات التي يحدث فيها التفاعل الذي تحفزه. وهكذا الأنزيمات المهمة في عملية البناء الضوئي توجد في البلاستيدات الخضراء والأنزيمات ذات العلاقة بأكسدة الجلوكوز إلى  $H_2O$  و  $CO_2$  موجودة في الميتوكوندريا.

## REFERENCES

1. Fruton, J. S., and S. Simmonds. 1959. *General biochemistry*. New York: Wiley.
2. Goodwin, T. W., and E. I. Mercer. 1973. *Introduction to plant biochemistry*. New York: Pergamon Press.
3. Hellerman, L., and C. C. Stock. 1938. Activation of enzymes. V. *J. Biol. Chem.* 125:771.
4. Klotz, I. M. 1954. Thermodynamic and molecular properties of some metal-protein complexes. In W. D. McElroy and H. B. Glass, eds., *Mechanism of enzyme action*. Baltimore: Johns Hopkins Press.
5. Smith, E. L., N. C. Davis, A. Adams, and D. N. Spackman. 1954. The specificity and mode of action of two metal-peptidases. In W. D. McElroy and H. B. Glass, eds., *Mechanism of enzyme action*. Baltimore: Johns Hopkins Press.
6. Sumner, J. B. 1926. The isolation and crystallization of the enzyme urease. *J. Biol. Chem.* 69:435.

## الفصل السابع

### الكربوهيدراتات Carbohydrates

#### مقدمة Introduction

الكربوهيدراتات، كما يشير اسمها، هي مجموعة من المركبات العضوية تحتوي عناصر الكربون والهيدروجين والأكسجين بنسبة 1:2:1 عموماً. إلا أن القاعدة المشار إليها قد وسعت لتشمل مركبات أخرى تحتوي على النيتروجين والكبريت ومركبات لا تنطبق عليها نسبة 1:2:1 للكربون والهيدروجين والأكسجين بدقة. لهذا السبب فإن التفكير في الكربوهيدرات لم يعد مقتصر على أنها «مائيات الكربون» Hydrates of carbon بل تجمع تحت تصنيف أكثر تعميماً كالأدهايدات متعددة الهيدوركسيل Polyhydroxyaldehydes أو ككيتونات متعددة الهيدوركسيل Polyhydroxyketones ومشتقاتهم.

#### التصنيف Classification

إلى حد ما يمكن تقسيم الكربوهيدراتات إلى ثلاثة مجموعات كبيرة، السكريات الأحادية Monosaccharides، السكريات محدودة العدد Oligosaccharides، والسكريات المتعددة Polysaccharides. المجموعة الأولى السكريات الأحادية هي أقل الكربوهيدراتات تعقيداً ولا تنتج، عند التحلل المائي، كربوهيدراتات بسيطة وهي الوحدات التي تبني منها السكريات محدودة العدد والمتعددة الأكثر تعقيداً. أيضاً السكريات قليلة العدد بسيطة نسبياً وهي متكونة من اثنين أو أكثر من السكريات الأحادية مرتبطة مع بعضها بروابط جليكوسيدية Glycosidic linkages. من الناحية الأخرى السكريات المتعددة هي جزئيات معقدة ذات وزن جزيء كبير متكونة من عدد كبير من السكريات الأحادية متصلة ببعضها بروابط جليكوسيدية. الحد الفاصل بين السكريات قليلة العدد والسكريات المتعددة متسع للغاية. باستطاعة المرء أن يسمى ما كبير حجمه من سكر محدود العدد سكر متعدد أو أن يسمى ما صغر حجمه من السكريات المتعددة

سكريات محدودة العدد.

## السكريات الأحادية Monosaccharides

إذا تمسكنا بالتعريف الأساسي للكربوهيدرات (مائيات الكربون)، إذا المركبات ثنائية الكربون مثل الفورمالديهايد وحامض الخل «أستيك» يجب اعتبارهما من ضمن الكربوهيدرات. إلا أن بعض الخواص الكيميائية والفيزيائية المقترنة بالكربوهيدرات لا توجد في هذه المركبات. عموماً يعتبر الجلايسيرالديهايد Glycerinaldehyde والأستون ثنائي الهيدروكسيل dihydroxyacetone أبسط انواع الكربوهيدرات.

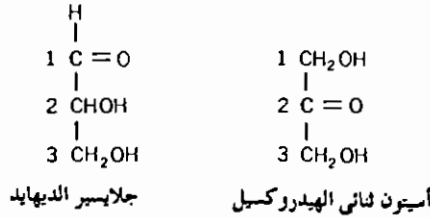

عند أخذ المركبات المذكورة أعلاه في الاعتبار فإن هذا سيساعدنا في الإصطلاحات المستعملة في وصف السكريات. على سبيل المثال السكريات الأحادية مصنفة طبقاً لعدد ذرات الكربون الموجودة. وهكذا يسمى كل من الجلايسيرالديهايد والأستون ثنائي الهيدروكسيل بالسكريات الثلاثية Trioses. لاحظ أيضاً أنه في هذه المركبات إحدى ذرات الكربون تحمل أكسجين كاربونيل على الكربون الأول للجلايسيرالديهايد مكونة مجموعة ألديهايد aldehyde group وعلى الكربون الثاني للأستون ثنائي الهيدروكسيل مكونة مجموعة كيتون Ketone group. وهكذا بإمكاننا التمييز بين هذين السكرين الثلاثيين بتسمية الجلايسيرالديهايد ألدوز Aldose والإستون ثنائي الهيدروكسيل كيتوز Ketose مجموعة الألداهيد ومجموعة الكيتون تعرف بالمجاميع الإختزالية نظراً لقابليتهم للتأكسد بواسطة مركبات معينة تختزل بدورها في

التفاعل. السكريات الحاملة لهذه المجاميع تسمى السكريات الإختزالية.

مايعنى النبات هو أن السكريات الأكثر أهمية هي السكريات الخماسية (سكريات تحتوى على خمس كربونات) والسكريات السداسية (سكريات تحتوى على ست كربونات).

السكريات السداسية Hexoses: السكريات السداسية الأربع د- جليكوز، د- فركتوز، د- مانوز و د- جالكتوز توجد عموماً في معظم النباتات إما كمكونات لبعض الكربوهيدرات الأكثر تعقيداً أو مذابة في الخلية. عموماً الجليكوز والفركتوز هما السكران السداسيان الوحيدان الموجودان ذائبان بكيفية متحررة. بإمكان المرء أن يرى وبسرعة الإختلاف البسيط في تركيب هذه السكريات. في الثلاثة الأولى الإختلافات الوحيدة توجد على ذرتى الكربون الأولى والثانية. الفركتوز «كيتوز» وبذلك فهو يختلف عن سكرى الألدوز الجليكوز والمانوز، إلا أن الكربونات الأربع الأخيرة متطابقة في هذه المركبات الثلاث الجالكتوز يختلف عن الجليكوز في موضع مجموعة الهيدروكسيل على الكربون الرابع فقط.

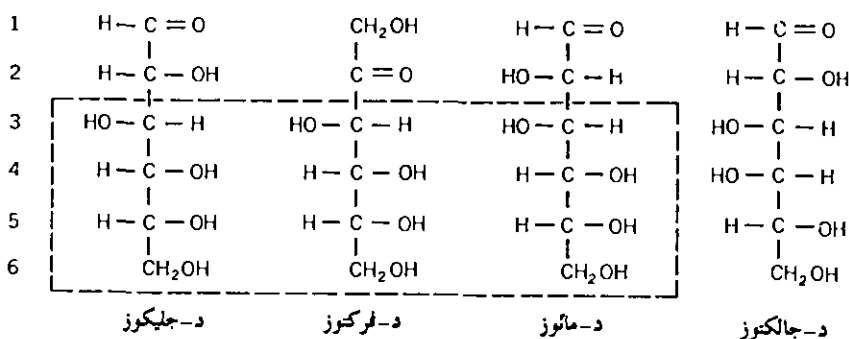

تتميز السكريات السداسية باحتوائها العديد من ذرات الكربون الغير متماثلة Asymmetric carbons (تحتوى على أربع إحلالات مختلفة). هذا يسمح بتكوين العديد من الأشكال Diastereoisomers المختلفة في خواصها الفيزيائية، الكيميائية والبيولوجية والمعروفة باسماء مختلفة مثل الجليكوز، مانوز، جالكتوز



الخ. إلا أن هذه السكريات يمكن أيضا أن تكون لها صور مرآتية والتي هي متطابقة في كل الخواص الطبيعية ماعدا الدوران البصرى Optical rotation. نعني هنا بالدوران البصرى أن مستوى من الضوء المستقطب المرسل بواسطة محلول نقى من هذه المركبات المرآتية إما أن يُدار إلى اليسار «يسارى الدوران Levorotatory» أو إلى اليمين «يمينى الدوران Dextrorotatory» حسب نوع الصورة المرآتية الموجودة. تقليديا يوضع الحرف د Italic letter d أو علامة الزائد (+) قبل اسم السكر فى حالة الدوران لليمين والحرف ل Italic letter l أو علامة الناقص (-) فى حالة الدوران إلى اليسار. وهكذا يوجد عندنا د (+) جليكوز، ل (-) جليكوز.

بالرغم من أن إستعمال د أو ل (+ أو -) يدل بعض الشيء على الخواص البصرية للسكريات لا يعطى أى معلومات على التشكيل حول المراكز الغير متماثلة فى الجزيء. لقد عمّل نظام مبنى على الخواص التشكيلية أكثر من الخواص البصرية والذرة المفتاح التى تستعمل عادة فى هذا النظام هى ذرة الكربون الغير متماثلة الحاملة لأعلى رقم. فى السكريات السداسية هذه الذرة هى الكربون رقم 5 ويقال عن مجموعة الهيدروكسيل لهذا الكربون أنها فى وضع د أو وضع ل. عندما نكتب تركيب سكر ما على الورق يكتب هيدروكسيل كربون 5 لسكر سداسي «د» على يمين السلسلة الكربونية. فى السكر السداسي «ل» الهيدروكسيل تكتب على يسار السلسلة الكربونية كما هو موضح فى تكوين الجليكوز والفركتوز. عمليا كل السكريات الموجودة فى النبات هى من التشكيلة د. إلا أنه ل - جالكتوز النادر هو أحد مكونات الآجار.

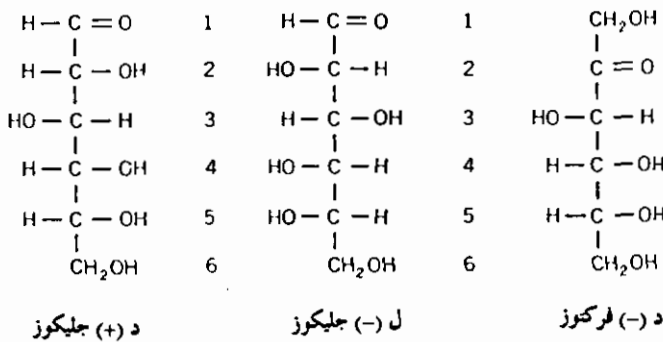

السكريات الخماسية Pentoses: السكريات الخماسية هي سكريات تحتوى على خمس كربونات وهى نادراً ماتوجد مذابة على هيئة متحررة فى سيتلازم الخلية. إلا أن هذه السكريات توجد بغزارة كمكونات لبعض الكربوهيدرات النباتية الأكثر تعقيداً. وهكذا د-زيلوز D-xylose ول-أرابينوز L-arabinose توجد فى النباتات كمكونات الزيلاطات Xylans والأرابانات Arabans على التوالى سكريات متعددة ضخمة لها وظيفة بنائية فى جدار الخلية.

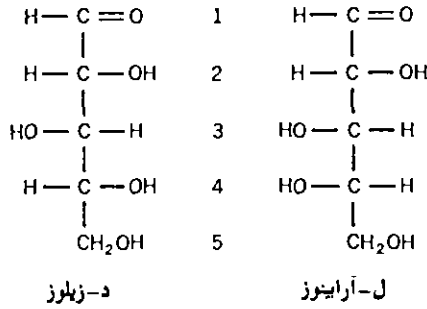

بالإضافة إلى الزيلوز والأرابانوز فإن السكريات الخماسية د - ريبوز D-ribose، 2-دى أوكسى د-رايبوز 2-deoxy-D-ribose شائعة الوجود فى النباتات كمكونات للأحماض النووية. بعض الأنزيمات المرافقة Coenzymes المهمة فى تفاعلات نقل الهيدروجين والمجموعات تحتوى على د - ريبوز كأحد مكوناتها. لاحظ التشابه الوطيد بين الرايبوز و 2 دى أوكسى راييوز. هذه السكريات الخماسية تختلف فى الإحلالات حول الكربون الثانى فقط. فى

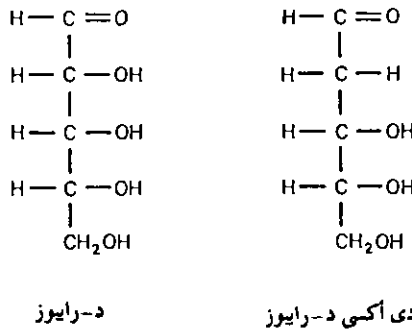

مكان مجموعة الهيدروكسيل يحمل 2 - دى أكسى رايبوز ذرة هيدروجين. سنتعلم المزيد عن هذين السكرين الخماسيين عند مناقشة التنفس وتركيب ووظيفة الأحماض النووية فى الفصول اللاحقة.

**التركيب الحلقي Ring structure :** فيما مضى من نقاشنا للكربوهيدرات إعتبرنا السكريات كتركيبات لسلاسل مستقيمة بينما توجد الكربوهيدرات فى الحقيقة على شكل حلقات أو دوائر. يوجد فى سلسلة الكربون للجليكوز أربعة مراكز غير متماثلة (الكربون 2, 3, 4, 5). إذا اقتربا موضعى الكربون 1, 5 من بعضهما، كما قد يحدث فى المحاليل، قد يتكون جسر أكسجينى بين هذان الكربونان مما ينتج عنه تكوين مجموعة هيدروكسيل على الكربون 1. هذا يخلف مركز جديد لعدم التماثل حول الكربون 1. وبهذا يكون لجزء الجليكوز خمسة كربونات غير متماثلة بدلا من أربع. مجموعة الهيدروكسيل المتكونة حديثا قد تكون فى موضع  $\alpha$  أو  $\beta$  على الكربون 1، وهكذا تضاف ملامح أخرى إلى تصنيفنا للكربوهيدرات. بالرغم من أن  $\beta, \alpha$ -د-جليكوز يظهر أن بنائهما متشابهة جداً فهما مختلفان تماما فى خواصهما الفيزيائية والكيميائية والحيوية. على سبيل المثال وحدات  $\beta$ -د-جليكوز تكون بنية السليلوز وهو من السكريات المتعددة المكونة لجدار الخلية. واضح أن وظيفته هى التدعيم البنائى. من الناحية الأخرى وحدات  $\alpha$ -د-جليكوز تكون بنية النشأ. النشأ هو المادة التخزينية الأكثر شيوعا فى النباتات.

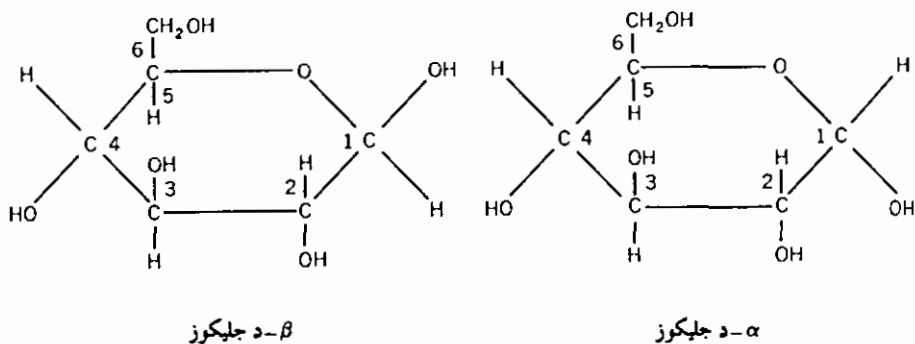

### السكريات الأحادية ذات السلسلة المتفرعة *Branched chain monosaccharides* :

يوجد في النباتات إثنان من السكريات الأحادية متفرعة السلسلة احدهما سكر خماسي الكربون يسمى أبينوز apinose والآخر سكر سداسي يسمى هاماميلوز hamamelose (29). يوجد الأبينوز في نباتي المقدونس Parsley وشجرة السهم Arrow wood كأحد مكونات ثلاثة جليكوسايدات glucosides مختلفة على الأقل. بينت الدراسات الحديثة وجود الأبينوز في كثير من النباتات وبكميات كبيرة في بعض الحالات. النباتات الأخرى التي تحتوى على أبينوز تشمل عشب البط Duck weed، الوقلة Oleander ونجيلة الإيل Ealgrass.

أكتشف هاماميلوز أولاً في قلف بندق – الساحر Witch - hazel حيث يوجد مختلطاً مع التنين. وضحت دراسات شيربينبيرج وجماعته Scherpenberg et al. (38) وسيلمير وكاندليير Sellmair and Kandler (40) وجود الهاماميلوز في كثير من النباتات الراقية خاصة في أصناف *Primula species*.

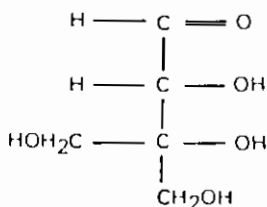

آبينوز

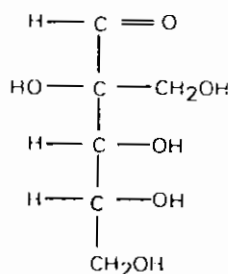

هاماميلوز

### السكريات المحدودة العدد *Oligosaccharides*

عادة السكريات المحدودة العدد تصنف طبقاً إلى وحدات السكريات الأحادية التي تحتويها. بناءً عليه إذا كان عدد السكريات الأحادية المكونة للسكر محدد العدد اثنان فهذا السكر يسمى سكر ثنائي *Diasaccharide* وإذا كان ثلاث فهو سكر ثلاثي *Triasaccharide* وإذا كان أربع فهو سكر رباعي *Tetrasaccharide* إلخ. عموماً عندما يصل عدد السكريات الأحادية إلى عدد

كبير فان التركيب يعرف بالسكر المتعدد.

سكر النباتات الراقية الثنائي الأساسى هو السكروز Sucrose وهو ناتج عن تكتف الجليكوز والفركتوز - هذا يعنى أنه فى تكوين السكروز الجليكوز يربط مع الفركتوز وينتج عن ذلك تنحية الماء. حيث أن السكروز هو سكر المائدة الشائع المستعمل يوميا فهو ذو اهمية إقتصادية للإنسان. وهكذا فإن النباتات المنتجة لكميات كبيرة من السكروز مثل قصب السكر واللفت السكرى هى ذات قيمة عالية جداً.

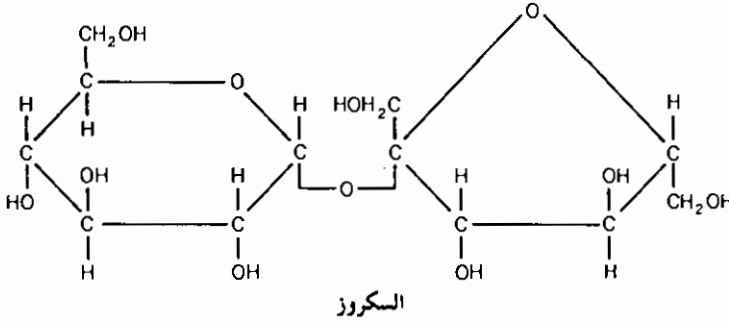

بالرغم من أن الجليكوز والفركتوز المكونان للسكروز هما سكران مختزلان فإن السكروز غير مُختزل. هذا راجع إلى أن المجموعتان المختزلتان للسكران البسيطان مُشتركة فى الرابطة التى تربطهما معاً والتى نتج عنها السكروز. هذا يعنى إن الجسر الأكسجينى بين السكرين الأحاديين يوجد بين الكربون 1 للجليكوز والكربون 2 للفركتوز وينتج عن ذلك تنحية مجموعتى الكربوكسيل المتحررتان لهذين السكرين. لابد أن نلاحظ أيضاً من بناء السكروز أن الفركتوز يوجد على هيئة حلقة خماسية (حلقة فُيرانوز furanosering) بالمقارنة مع الجليكوز الذى يوجد على هيئة حلقة سداسية (حلقة بايرونوز pyranose ring).

السكروز هو التكوين الأساسى الذى تنتقل به الكربوهيدرات فى النباتات الراقية. فى السنوات الحديثة وبالاستعانة بالمواد المشعة تم توضيح هذه الحقيقة

بعجاء. أظهرت تجارب أجريت على نباتات تمت فيها عملية البناء الضوئي في جو من ثاني أكسيد الكربون المشع أن إنتقال هذا الكربون المشع، بعد إتمام عملية البناء الضوئي، كان بصفة رئيسية على هيئة سكروز.

السكريات الثنائية الأخرى التي قد تكون لها أهمية ما هي عادة نواتج التفتت الجزئي للسكريات المتعددة مثل النشأ والسليولوز. بناءً عليه التفتت الجزئي للنشأ يمكن أن ينتج السكر الثنائي مالتوز maltose، وهو مركب يتكون من جزئين من د - جليكوز مرتبطين معاً برابطة  $\alpha$  (1-4). الأرقام هنا تشير إلى الكربونات الداخلة في الرباط بين جزئي الجليكوز. من الناحية الأخرى التفتت الجزئي للسليولوز أو اللجنين قد ينتج السكر الثنائي سلبوز cellobiose، وهو مركب يتكون من جزئين من د - جليكوز مرتبطين معاً برابطة  $\beta$  (1-4). على النقيض من السكروز فكل من المالتوز والسلبوز سكران مختزلان في الطبيعة. يوجد في كثير من النباتات سكريات ثلاثية مثل جينتيانوز gentianose

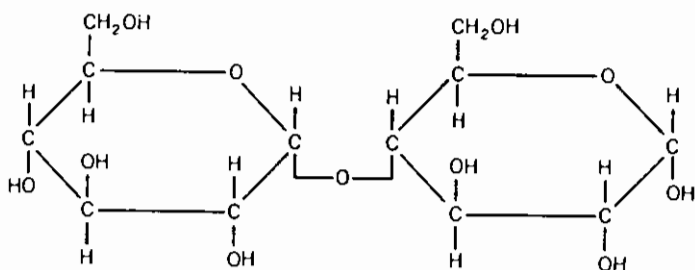

مالتوز (رابطة  $\alpha$  4.1)

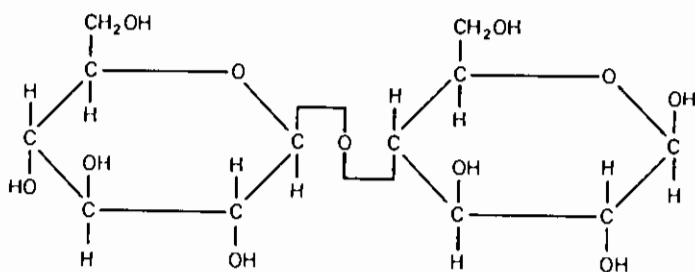

سلبوز (رابطة  $\beta$  - 4.1)

والرافينوز raffinose (29). عندما يتحلل جينتيانوز يعطى جزئيان من الجليكوز وجزىء من الفركتوز. أما تحلل الرافينوز فيعطى جليكوز، فركتوز وجالكتوز. كل من الجينتيانوز والرافينوز سكران غير مختزلان. كميات صغيرة من الرافينوز توجد فى اوراق الكثير من النباتات ولكن البذور تجتمع كميات أكبر بكثير من الرافينوز خلال نضجها وتستهلكها أثناء الإنبات (29). يظهر أن فقدان أنسجة النبات للماء (كما هو الحال فى تكوين البذور) يكون مصحوب بزيادة فى تكوين الرافينوز. وجد زميرمان Zimmerman السكر الرباعى أستاكيوز stackyose فى العديد من أصناف الأشجار (48،49). تحلل الستاكيوز يعطى جليكوز، فركتوز، وجزئين من الجالكتوز.

بينت ملاحظة ويب وبيرلى Webb and Burley (44) الشيقة أن الكربوهيدرات المنقول فى الفراكسيناس *Fraxinus americana*، القرع *Cucurbita pepo*، الفيرباسكوم *Verbascum thapsus*، هو الستاكيوز وليس السكروز.

### السكريات المتعددة Polysaccharides

فى كثير من الحالات، السكريات البسيطة الذى ينتجها النبات لا تستعمل فى الحال، لكنها تتحول إلى سكريات متعددة. السكران المتعددان الأكثر شيوعا فى النبات هما النشأ، ناتج تخزينى للنباتات، والسليولوز، سكر متعدد بُنائى، الذى يكون الجزء الأكبر من جدار الخلية. فى النباتات الدنيعة، مثل الطحالب والبكتريا والفطريات بالإضافة إلى النشأ والسليولوز توجد سكريات متعددة أخرى لها وظائف بنائية وغداية.

النشأ مركب ذو وزن جزىء عال، وعند التحلل المائى التام، ينتج جزئيات  $\alpha$  د - جليكوز فقط. أيضا السليولوز ذو وزن جزىء عال، وعند التحلل المائى التام، ينتج جزئيات B د - جليكوز. كل من هذين المركبين، والسكريات المتعددة بصفة عامة، (هناك استثناءات كثيرة) تختلف عن السكريات الأحادية والسكريات محدودة العدد لكونها عديمة الذوبان فى الماء ولإتقادها للطعم الحلو.

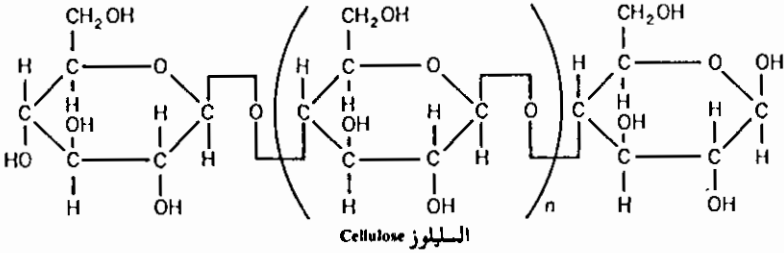
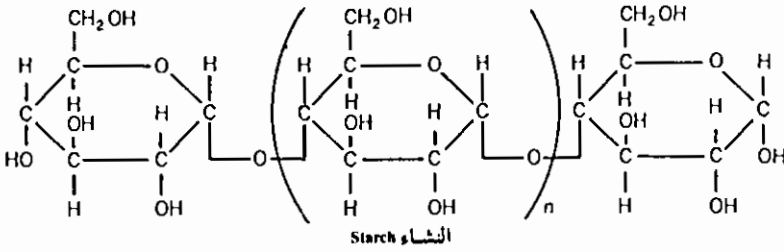

النشأ starch الكثير من السكر المنتج في البناء الضوئي يتحول إلى نشأ يتجمع في أنسجة النبات على هيئة حبيبات نشأ. مثل هذه الحبيبات توجد بوفرة في الأعضاء التخزينية مثل البذور والبطاطا والأبصال. إلخ، حيث تكون غذاءً إحتياطياً من أجل نمو وتنمية النبات. حبيبات النشأ كبيرة لدرجة يمكن معها تمييزها مجهرياً (شكل 1-7).

بالرغم من أن النشأ عادة ما ينظر إليه كسلسلة مستقيمة ذات قطع متعددة polymer من وحدات الجليكوز فهو في الحقيقة يتكون من إثنين من السكريات المتعددة أميلوز amylose وأميلوبكتين Amylopectin كل من هذه السكريات المتعددة ينتج  $\alpha$  - د - جليكوز عن التحلل المائي. إلا أن أميلوز سلسلة مستقيمة ذات قطع متعددة من وحدات الجليكوز، بينما أميلوبكتين جزئ متشعب. رابطة  $\alpha$  (1-4) توجد في جزئ الأميلوز فقط. على النقيض من ذلك وبالإضافة إلى رابطة  $\alpha$  (1-4) يوجد في الاميلوبكتين روابط  $\alpha$  (1-6) وهناك أيضاً بعض البراهين تؤيد وجود روابط  $\alpha$  (1-3) في الأميلوبكتين (46). نظراً لأن تركيب الأميلوبكتين أكثر تعقيداً من الأميلوز فهو أقل ذواباناً في الماء. بسبب هذا الاختلاف في الذوبان، يمكن فصل مكونا النشأ إذا ماترك النشأ مغموراً في



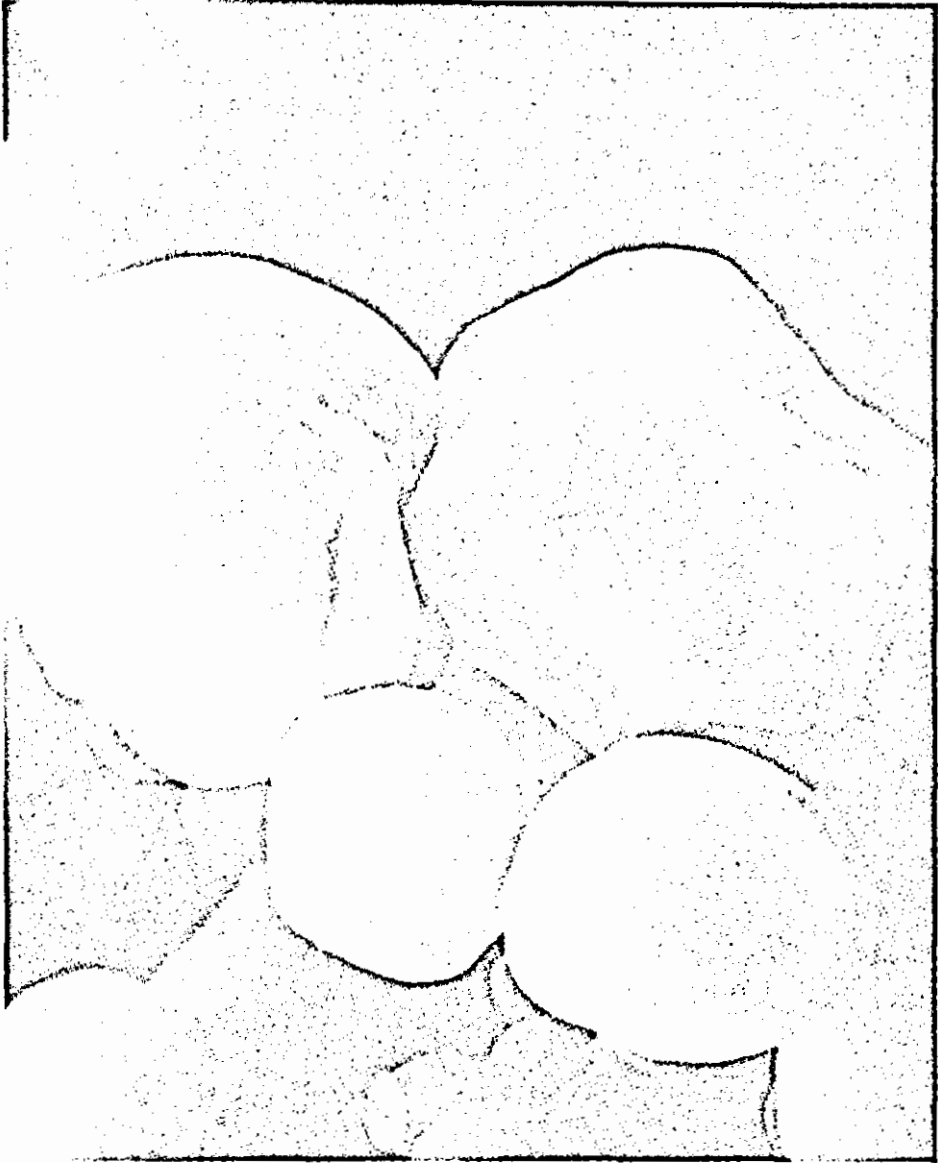

شكل 1-7 : صورة لحبيبات نشأ الذرة ذات ثلاث أوجه أخذت بواسطة المجهر الإلكتروني.  
(Courtesy of Dr. C.T. Greenwood, Flour Milling and Baking Research Association, Chorleywood, England.)  
الماء لفترات زمنية طويلة. اللون الأسود المزرق الذي يحدث عندما إضافة اليود إلى النشأ راجع إلى الاميلوز. أما الأميلوبكتين فيعطى لون احمر أو بنفسجي مع اليود. الشكل الآتي لجزء الأميلوبكتين يوضح روابط  $\alpha (1-4)$  و  $\alpha (1-6)$ .

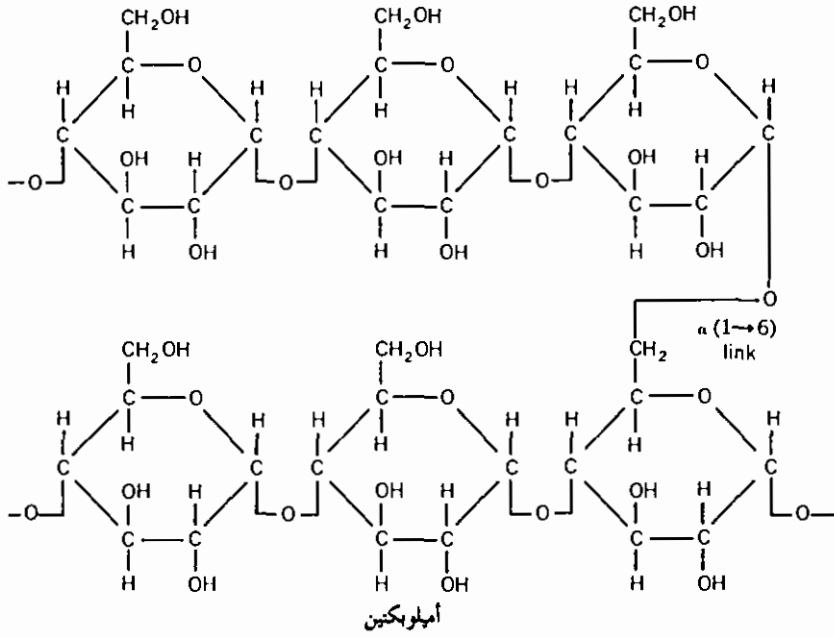

السليولوز cellulose: جزىء السليولوز سلسلة مستقيمة عديدة القطع ذات وزن جزىء عال ومكون من وحدات د - جليكوز ملتحمة ببعضها بروابط (1-4). السليولوز هو المكون الأساسى لجدار الخلية وبذلك يمكن اعتباره المركب العضوى الأكثر وفرة فى العالم. الجدار الأولى للخلايا الجديدة يتكون من حوالى 20% سليولوز اما المحتويات الباقية فهى سكريات متعددة غير سليولوزية وكمية صغيرة من البروتين. أثناء نضوج الخلايا تتكدس محتويات جدارية جديدة لتكوين الجدران الثانوية ويحمل جدار الخلية بمواد غير كربوهيدراتية مثل اللجنين، السوبرين أو الكيوتين. يكون السليولوز حوالى 43% من الجدار الثانوى.

السليولوز مادة خاملة نسبياً ولايتفتت كلياً إلا بالمعاملات الكيميائية الأكثر فعالية على سبيل المثال يمكن تفتيته إلى جليكوز عند معاملته بحامض الهيدروكلوريك أو الكبريتيك المركزين أو هيدروكسيد الصديوم المركز. السليولوز لا يذوب فى الماء ولكن يمكن أن يذوب فى محاليل الأمونيا ذات الأملاح النحاسية. نظراً لفقدان السليولوز للتفاعل الكيميائى، فلا قيمة

غذائية له. إلا أن نفس هذه الميزات تعطي السليلوز خواص بنائية ممتازة. بالرغم من أننا عادة ما نفكر في القيمة البنائية للسليلوز بالنسبة للنبات. يجب علينا أن ننظر أيضاً إلى قيمته البنائية بالنسبة للإنسان. قبل «فجر التاريخ» ومنذ ذلك الوقت خدمت الخواص الخاملة للسليلوز الإنسان بطرق متعددة - في الأدوات التي إستعملها وفي المسيجات وأهم من ذلك في البناءات التي بناها لحماية نفسه من بيئته. حقا إن السليلوز ليس فقط المركب العضوي الأكثر وفرة في العالم، ولكنه أيضا أحد المركبات الأكثر قيمة.

**المركبات البكتينية Pectic compounds:** ثلاثة أنواع من المركبات البكتينية لوحظ وجودها في النبات. حامض البكتيك pectic acid وإثنين من مشتقاته يسميان البكتين pectin والبكتين الأولي protopectin. توجد المواد البكتينية بوفرة أكثر في الصفيحة الوسطى middle lamella بين جدران الخلايا، عادة على هيئة أملاح كالسيوم أو ماغنسيوم لحامض البكتيك إلا أنه يوجد أيضا البكتين والبكتين الأولي. حامض البكتيك النقي هو جزيء غير متفرع يحتوي على حوالي 100 من بقايا حامض د - جالكتويورونيك galacturonic acid متصلة ببعضها بروابط  $\alpha (1-4)$ . عند التحلل المائي التام، يُطلق حامض البكتيك جزيئات حامض جالكتويورونيك. حامض الجالكتويورونيك يختلف عن الجالكتوز في الكربون السادس فقط والذي هو مجموعة كاربوكسيل ( $-COOH$ ) أكثر من كونه مجموعة كارينول ( $-CH_2OH$ ). ويذوب حامض

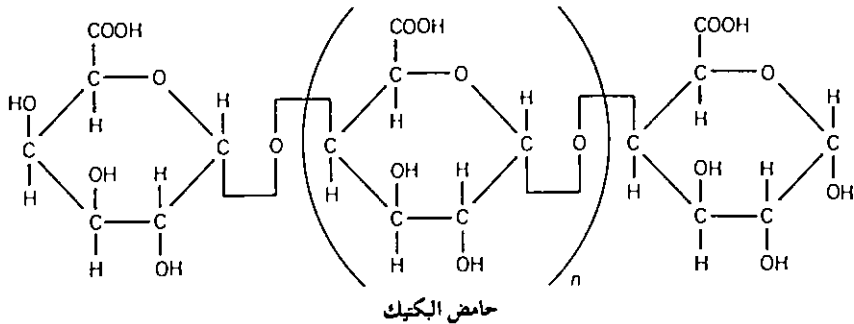

البكتيك في الماء ويمكن ترسيبه بأيونات الكالسيوم.

البكتين يشابه إلى حد كبير حامض البكتيك، الفرق الوحيد يكمن في أسترة الكثير من مجموعات الكربوكسيل بمجموعات الميثايل. يكون البكتين مع الماء معلق غروي. هذا المعلق «يستقر» أو يكون هلامة عند إضافة تركيزات صغيرة من الكحول أو تركيزات عالية من السكر. قدرة البكتين على تكوين الهلاميات تعطى له قيمة تجارية وذلك في صنع الهلاميات.

مصطلح البكتين الأولي يُعنى به كل المواد البكتينية عديمة الذوبان (9). نظرا لعدم ثبات البكتين الأولي، فانه لم يتم فصل هذا المركب بنجاح. كنتيجة لذلك لا يعرف الكثير عن تركيب ومكونات البروتوبكتين بالرغم من أنه يعتقد أنه جزيء أكبر بكثير من حامض البكتيك أو البكتين. البكتين الأولي يتجمع بكميات كبيرة في بعض الثمار مثل التفاح والكمثرى. خلال نضج الثمار يتحول البكتين الأولي إلى المواد الأكثر ذوابا - البكتين وحامض البكتيك.

بالرغم من أن بقايا حامض الجالكتوبورنيك المرتبط بـ  $\alpha$  (1-4) يكون معظم المواد البكتينية، يظهر أنه من المؤكد أيضا وجود بعض السكريات المتعددة الغير يورنيدية nonuronide بكميات صغيرة. السكريات الغير يورنيدية التي فصلت من المواد البكتينية المتحللة مائيا تشمل د - جالكتوز، ل - أرابانوز، ل - رهامنوز، د - جليكوز، 0-2 - ميثايل - ل - فيكوز و 0-2 - ميثايل - ل - زيلوز (10، 47). السكريات الخماسية المتعددة بينتوسانات pentosans سكريات توجد أيضا في النباتات وهي عديدة القطع تتكون من سكريات خماسية الكربون إثنان من السكريات الخماسية المتعددة وجودها شائع في النباتات هي الزيلان zylan وأرابان araban والتي عندما تتحلل مائيا تعطى زيلوز وأرابانوز على التوالي. الزيلان هو السكر الخماسي الأكثر وفرة في النبات وذلك لكونه إحدى المكونات المهمة لنسيج الجدار الخلوي. عادة الزيلان ذو قطع متعددة صغيرة وغير متفرعة نسبيا متكون من وحدات د - زيلوز مرتبطة ببعضها بروابط  $\beta$  (1-4). من ضمن تركيب الزيلان ربما يوجد أيضا وحدات سكرية أخرى (مثل ل - أرابانوز) ووحدات سكرية حامضية (مثل حامض جكيلوبورنيك).

الأرابان أيضا ينظر إليه كمتعدد القطع صغير نسبيا متكون بصفة رئيسية من

وحدات ل - أرابانوز مرتبطة ببعضها بروابط  $\alpha$  (1-5). بالرغم من أن الأرابانوز هو السكر الرئيسي الموجود توجد أيضا سكريات أخرى مثل د - زيلوز. بالرغم من أن البنتوسانات أحد مكونات نسيج الجدار الخلوي يظهر أنه هناك ندرة في توفر البنتوسانات كمادة غذائية تخزينية. هذا على الأخص صحيح تحت ظروف نقص الغذاء. التركيب الكيميائي للخشب المستخلص من شجرتين من مغطاة البذور وشجرة من معرة البذور مبين في جدول 1-7.

### تحول الكربوهيدرات Transformation of carbohydrates

حالة الكربوهيدرات في النبات حالة ديناميكية. في المراجع هناك أمثلة متعددة تشرح تفاعلات تحويلية متنوعة بين الكربوهيدرات المختلفة. أيضا، حيث أن الكربوهيدرات هي مصدر كامن للطاقة، فتفتتها ينتج عنه الطاقة المستعملة في كثير من التفاعلات التكوينية للخلية. تكوين البروتين، الدهون إلخ. بالإضافة فإن هياكل الكربون المنتجة كنتيجة للتحويل ولتفتت الجزيء للسكريات ضرورية لبناء البروتين والدهنيات إلخ. أحد الملامح الأكثر شيوعاً وبحق الأكثر أساسية للتفاعلات التحويلية الشاملة للكربوهيدريت هي التفسفر phosphorylation.

جدول 1-7: التركيب الكيميائي لخشب شجرتين من مغطاة البذور وشجرة من معرات البذور. كل القيم هي نسب مئوية لخشب خال من الفعالية الفائقة.

المكونات	الميل الأحمر ( <i>Acer nurburm</i> )	البيرك الأبيض ( <i>Betula papyrifera</i> )	بالسام فير ( <i>Abies balsamea</i> )
سليولوز	45	42	42
لجنين	24	19	29
جليكوروبوزيلان	25	35	—
جليكومانتان	4	3	—
أرابينوجليكوروبوزيلان	—	—	9
جالاكتوجليكومانتان	—	—	18
بكتين، نشأ	2	1	2

After T.E. Timell. 1965. In W.A. Coté, Jr., ed., Cellular ultrastructure of Woody plants. Syracuse University Press. Syracuse, N.Y.

## التفسفر Phosphorylation

فى أى دراسة لمجموع تفاعلات الكربوهيدرات يظهر أن الخطوة العملية الأولى فى كل التفاعلات الشاملة للسكريات هى التفسفر.

أول إشارة إلى أهمية التفسفر أتت من دراسات هاردن ويانج Harden and Young المبكرة فى 1908. لقد أكتشفا أن الفوسفات الغير عضوى كان ضروريا لإحداث تخمر السكريات فى عصير الخميرة الخالى من الخلايا.

لاحظنا أيضا تجمع الفركتوز 6-1 ثنائى الفوسفيت فى خليطهم التفاعلى إذا ما أضيف الفوسفيت الغير عضوى. فى بعض الأحيان يشار إلى الفركتوز 6-1 ثنائى الفوسفيت باستر هاردن ويانج.

أحد أهم التفاعلات الأولية لمجموع تفاعلات الكربوهيدرات هو تفسفر الجليكوز المحفز بانزيم الهيكسوكاينيز hexokinase. فى هذا التفاعل تُنقل مجموعة فوسفيت إلى الكربون السادس للجليكوز من الأدينوسين ثلاثى الفوسفيت (ATP) ليكون جليكوز 6- فوسفيت. جليكوز 6- فوسفيت بدوره يمكن أن يتحول إما إلى جليكوز 1- فوسفيت أو إلى فركتوز 6- فوسفيت. يشمل التفاعل الأول الأنزيم فوسفوجلوكو مبيز phosphoglucomutase ومرافقه، جليكوز 6-1 ثنائى الفوسفيت glucose 1-6 diphosphate، ويشمل التفاعل الثانى الأنزيم فوسفو جليكوأيسوميريز phosphoglucoisomerase. ناتج التفاعل الثانى فركتوز 6- فوسفيت يمكنه فى وجود أدينوسين ثلاثى الفوسفات ATP والأنزيم فوسفوفركتوكاينيز phosphofruktokinase أن يكون أكثر تفسفراً ليكون فركتوز 6،1 ثنائى الفوسفيت. سنرى فى الجزء التالى أن هذا المركب الأخير يحتل موضع المفتاح فى التحلل الجليكوزى glycolysis.

التحويلات الداخلية interconversion لإسترات الفوسفات هذه يمكن أن تحدث بل تحدث فعلا فى النبات. فى حالة جليكوز 6- فوسفيت وفركتوز 6- فوسفيت فإن الأنزيم فوسفوجلوكوأيسوميريز يحفز التحول الداخلى لهذان المركبان. وهكذا أيضا الأنزيم فوسفوجلوكو مبيز يحفز التحول الداخلى

للجليكوز -6- فوسفيت وجليكوز-1- فوسفيت . بالنسبة لتحويل الفركتوز 6-1 ثنائي الفوسفيت وترجيئه إلى فركتوز -6- فوسفيت فان الأمر يتطلب أنزيمًا مختلفًا. هذا الأنزيم يسمى فركتوز - 6،1 ثنائي الفوسفاتيز. هذه الإسترات الفوسفاتية الأربعة يمكن اعتبارها نقاط على بداية الطريق للعديد من التفاعلات المتشعبة في الخلية. هذه التحولات موضحة في شكل 2-7.

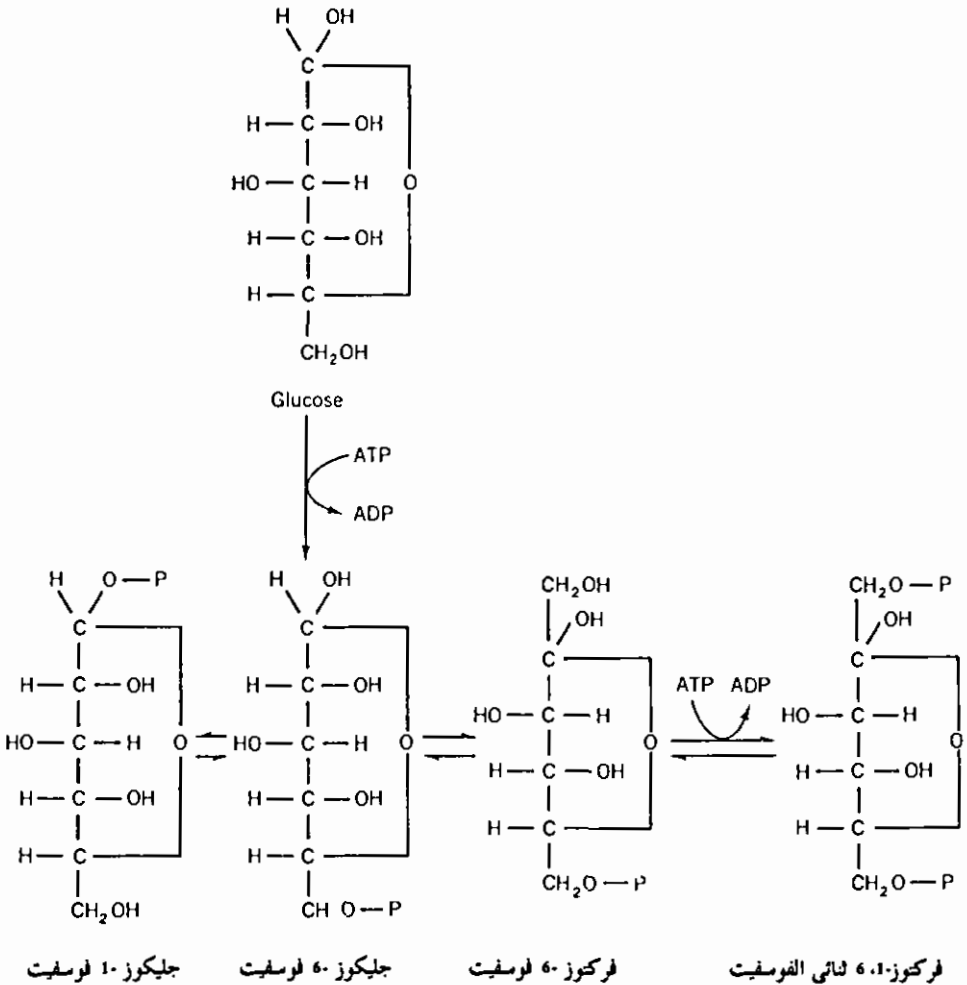

شكل 2-7: الخطوات الأولية في أيض الكربوهيدرات - فسفرة الجليكوز والفركتوز.

## تكوين وتفثيت السكروز synthesis and degradation of sucrose

لقد تبين أن التكوين الحيوى biosynthesis للسكروز يحدث فى النباتات بواسطة ثلاثة طرق. لقد أكتشف داودورف وجماعته Doudoroff et al من خلال أبحاثهم على البكتريا بيسيدوموناس Pseudomonas (11) أنزيم قادر على تحفيز تكوين السكروز من الجليكوز-1- فوسفيت والفركتوز. هذ الأنزيم، يسمى سكروز فوسفوروليز sucrose phosphorylase، ولقد تم فصله أخيرا من البسيدوموناس (22، 23).

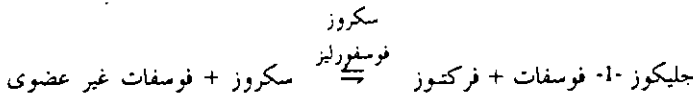

وكتيجة للتحويل الشكلى transformation للكربوهيدرات، فإن النباتات قادرة تماما على الحصول على المادة الخام لهذا التفاعل وهكذا فإنه بالإمكان تماما حدوث مثل هذا التفاعل فى النباتات. إلا أنه يستثنى من ذلك أحد البحوث (33) حيث فشلت كل المحاولات لاطهار فعالية هذا الأنزيم فى النباتات الراقية.

تكوين السكروز، على الأقل بالنسبة للنباتات الراقية، يظهر أنه يشمل مساهمة يوريدين ثنائى الفوسفويت جليكوز uridine diphosphate glucose (UDPG) وهو مركبٌ أكتشف أولاً فى خلايا الخميرة (8). الأنزيم سكروز سينتيتيز sucrose synthetase يحفز نقل الجليكوز من UDPG إلى الفركتوز. فى تفاعل مشابه إلى حد ما الأنزيم سكروز فوسفيت سينتيتيز sucrose phosphate synthetase يحفز نقل الجليكوز من UDPG إلى الفركتوز-6- فوسفيت. يمكن توضيح كلا التفاعلين كالآتى:

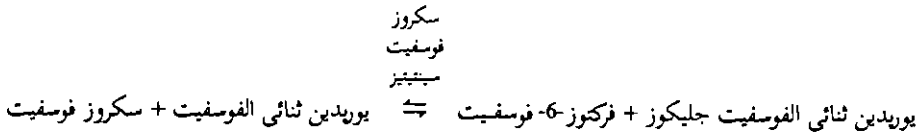
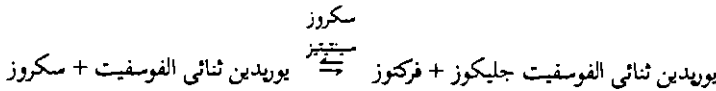



السكروروز فوسفيت المتكون في التفاعل الثاني يمكن أن يتحلل بواسطة أنزيم فوسفاتيز لينتج سكروروز.

ليس واضحاً حتى الآن فيما إذا كان تكوين السكروروز في النباتات بالطرق الثلاثة المذكورة يتم في نفس الوقت. إلا أن فعالية السكروروز سينتيز والسكروروز فوسفيت سينتيز قد لوحظت في كثير من النباتات (17، 28، 37). من الناحية الأخرى فعالية سكروروز - فوسفوريليز لوحظت فقط في عدد محدود من النباتات الأقل رقياً. ما هو موجود من براهين الآن يبين أن UDPG هو أحد الملامح المهمة للتكوين الحيوي في النباتات الراقية. الانزيم إنفرتيز يحفز التحلل المائي للسكروروز في النباتات الراقية.

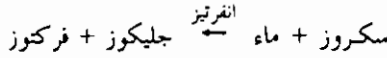

يعتقد أن هذا التفاعل يسير في اتجاه واحد، وهكذا فإن التحلل المائي يكاد أن يكون تاماً. حقيقة أن السكروروز قد تم فصله من أنواع من الأنسجة النباتية تبين أن الطريق الرئيسي لتفتت السكروروز في النباتات ربما تكون من خلال فعالية هذا الأنزيم. إلا أن هذا تخمين لاغير حيث أن مهمة الأنفرتيز في التصور الشامل لمجموع تفاعلات الكربوهيدرات ليست، حتى الآن، واضحة. الملاحظة الشيقة أن حامض الجبريلين، منظم لنمو النبات، تبين أنه ينمي تكوين الأنفرتيز في العديد من منظومات النمو النباتية (12، 25، 32). في فصل لاحق سنناقش مهمة حامض الجبريلين في فسيولوجيا النباتات.

### تكوين وتفتت النشأ synthesis and degradation of starch

عبر السنوات الأخيرة تطورت دراسة مجموع تفاعلات النشأ في الخلية النباتية إلى موضوع معقد وشيق. أحد الإستنتاجات العامة المستخلصة من الدراسات العديدة حول هذا الموضوع هي أن تكوين وتفتت النشأ تنظمه مجموعة من الأنزيمات، بعض هذه الأنزيمات يملك خاصتى التكوين والتفتت، حسبما تمليه الظروف الوقتية عند مكان التفاعل.

التكوين synthesis: أكتشف هينز Hanes (21) وجود فوسفوريليز النشأ starch phosphorylase في نباتات البطاطا والبازلاء وبين فعاليته خارج الخلية الحية in vitro. لقد وجد أنه عند تواجد هذا الأنزيم مع الجليكوز 6- فوسفيت يمكن لجزئيات الجليكوز تكوين سكر متعدد - تتطلب هذه العملية أيضا جزىء أولى (قابل) متكون من 3 (مالتوز ثلاثي maltotriose) إلى حد أقصاه 20 من متبقيات الجليكوز مرتبطة ببعضها بروابط  $\alpha$  (1-4) جليكوسيدية.

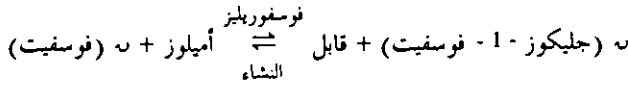

جليكوز الجليكوز 1- فوسفيت يضاف إلى النهاية الغير إختزالية للجزىء الأولى ليكون رباط  $\alpha$  (1-4) عند تلك النقطة. هكذا أنزيم فوسفوريليز النشأ يحفز إضافة وحدات الجليكوز واحدة بعد الأخرى إلى النهاية الغير إختزالية لجزىء أولى وبذلك تبنى سلسلة جزىء الأميلوز (شكل 3-7).

فوسفوريليز النشأ يمكن إعتباره أيضا إنزيم مُفتت وذلك لأنه فى وجود الفوسفات الغير عضوى، بإمكان فوسفوريليز النشأ تحفيز الإنشقاق الفوسفورى لرابطة  $\alpha$  (1-4) لجزىء الأميلوز ولتكوّن جزئيات جليكوز 1- فوسفيت. تسمى هذه العملية التحلل الفوسفورى phosphorolysis. يختلف التحلل الفوسفورى عن التحلل المائى لكونه يشمل عناصر حامض الفوسفوريك بدلا من الماء.

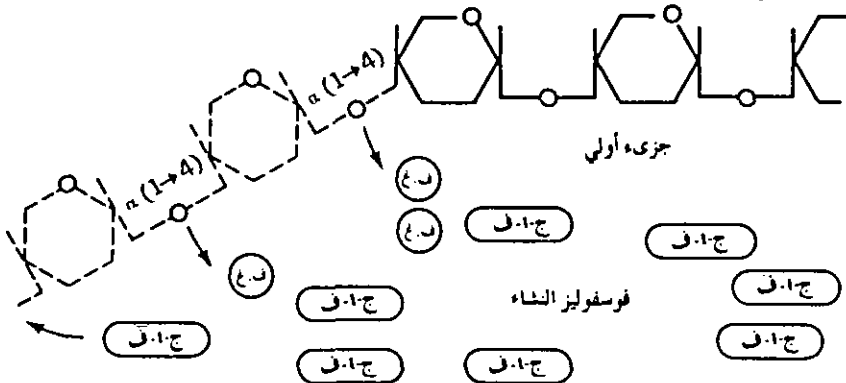

شكل 3-7: تكوين جزىء أميلوز بإضافة وحدات جليكوز إلى الطرف الغير مُختزل لجزىء أولى. مُحفز التفاعل هو فوسفوريليز النشأ.  
ج-1- ف = جليكوز-1- فوسفيت  
ف غ = فوسفيت غير عضوي

التركيزات العالية للفوسفيت الغير عضوى ولأيون الهيدروجين pH تساعد على التحلل الفوسفورى بينما التركيزات المنخفضة لكل من pH والفوسفيت الغير عضوى تساعد على تكوين النشأ. يجب ملاحظة أن الأبحاث الحديثة لمجموع تفاعلات النشأ دلت على أن فوسفوريليز النشأ هو بصفة رئيسية أنزيم مُفتت (26). لقد تم استخراج فوسفوريليز النشأ من عدد من النباتات ويظهر أنه يوجد فى كل النباتات (45).

أنزيم آخر قادر على تكوين روابط  $\alpha$  (1-4) بإضافة الجليكوز إلى جزىء أولى هو ترانسجليكوسيليز UDPG transglycosylase. هذا الأنزيم أكتشف أولاً فى الفاصوليا، الذرة، والبطاطا حيث تبين أنه يحفز نقل الجليكوز من UDPG إلى قابل أو جزىء أولى. هذا الجزىء الأولى يمكن أن يكون مالتوز، مالتوز ثلاثى (3 وحدات جليكوز) مالتوز رباعى (4 وحدات جليكوز) أو حتى جزىء نشأ (35). عندما يستعمل النشأ كجزىء أولى يمكن إضافة وحدات الجليكوز إما إلى أميلوز أو أميلوبكتين. وهكذا يظهر أن UDPG ترانسجليكوسيليز يتطلب وجود رابطة  $\alpha$  (1-4) جليكوسيدية واحدة على الأقل مثل ما هو موجود فى المالتوز ويحفز تكوين روابط  $\alpha$  (1-4) جليكوسيدية إضافية.



فى تكوين النشأ ربما يعمل السكروز كمانح للجليكوز. وجد أكازاوا وجماعته Akazawa et al أن حضن السكروز  $C^{14}$  مع حبيبات النشأ، سكروز سينتيتيز ويريدين ثنائى الفوسفويت (UDP) ينتج عنه نقل مقدار قيم من الكربون المشع إلى النشأ. أقترح هؤلاء أن جليكوز السكروز ينقل أولاً إلى UDP مكونا UDPG كنتيجة لإنعكاس تكوين السكروز. بعد ذلك الجليكوز المنقول إلى UDPG ينقل بدوره إلى النشأ. هذه الطريقة تبين كيفية المحافظة على إمداد مستمر من UDPG من أجل تكوين النشأ شكل (4-7).

بينت الإكتشافات الحديثة أن UDPG ربما لا يلعب إلا دوراً ثانوياً فقط فى تكوين النشأ. على سبيل المثال أوضح ميوراتا وجماعته Murata et al (30,31) أن الأدينوسين ثنائى الفوسفيت جليكوز (ADPG) يستخدم بكفاءة أكثر فى تكوين

النشأ من UDPG. يؤيد هذه النتائج إكتشاف أن ADPG كمركب طبيعي في الذرة (36) والأرز (30-31). بالنظر إلى ما ذكر أعلاه ربما من المستحسن أن يسمى UDPG ترانسجليكوسيليز أميلوز سينتيتيز. في طريقة تكوين النشأ الموضحة في شكل 4-7 يمكن أحلال ADPG محل UDPG.

مازال هناك أنزيم آخر وجد أنه يحفز تكوين روابط  $\alpha$  (1-4) الجليكوسيدية. هذا الأنزيم يسمى أنزيم - د D-enzyme ولقد أكتشفه أولا بيت وجماعته Peat et al (34) في البطاطا وأتضح أنه يحفز النقل العكسي لإثنين أو أكثر من وحدات الجليكوز من مالتوديكتارين (سلاسل جليكوز متكونة من أكثر من وحدتين ذات روابط  $\alpha$  (1-4)) إلى قوابل متنوعة.

إذا اعتبرنا أن أحد جزئيات المالتوز الثلاثي هو مادة الأساس substrate وأن جزئيا آخر هو القابل فإن أنزيم - د يمكن أن يحفز تكوين مالتوبنتاأوز maltopentaose تضاف وحدات المالتوديكتارين إلى الطرف الغير مُختزل للجزء القابل.

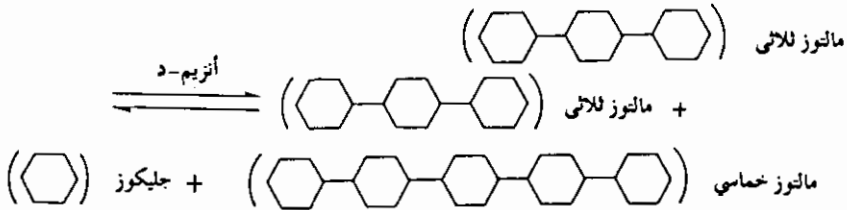

فوسفيت غير عضوي

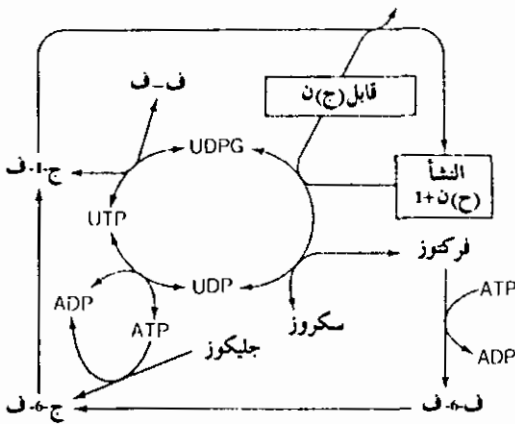

شكل 4-7: رسم تخطيطي لتكوين النشأ. ف-6-ف، ج-6-ف و ج-1-ف تمثل فركتوز-6-فوسفيت، جليكوز-6-فوسفيت وجليكوز-1-فوسفيت على التوالي.

(After T. Akazawa et al. 1964. Plant Physiol. 39:371.)

أوضحا ووكر و ويلان Walker and Whelan أنه إذا أُحْيَى الجليكوز الذى يتجمع فى التفاعل المذكور أعلاه بواسطة بعض التفاعلات الأخرى للخلية فان سلاسل أميلوز ذات أطوال قيمه يمكن بناؤها بواسطة أنزيم - د. على سبيل المثال فسُفرت الجليكوز إذا وجد الهيكسوكاينيز وإلـ ATP.

فوسفوريليز النشأ، UDPG ترانسجليكوسيليز (مُكون الأميلوز) وانزيم - د جميعهم يُحفز تكوين روابط  $\alpha$  (1-4) جليكوسيدية. إلا أنه وكما ذكر سابقا فإن جزىء النشأ يحتوى أيضا على روابط  $\alpha$  (1-6) جليكوسيدية عند نقط تفرعه. عصارات البطاطا تحتوى على انزيم (انزيم - كيو Q-enzyme) قادر على تكوين جزىء مثل اميلوبكتين باستعمال الأميلوز كمادة تفاعل. بوم وجيلبيرت Baum and Gilbert (3) كانا أول من استخرجا انزيم - كيو من عصارة البطاطا. يعتقد أن أنزيم - كيو يحفز نقل سلاسل وحدات الجليكوز الصغيرة من جزىء مثل الأميلوز، والذى سنسميه الجزىء المانح، إلى جزىء قابل ذو أربع وحدات جليكوز ذات روابط  $\alpha$  (1-4). السلاسل الصغيرة المنقولة تُربط مع الكربون السادس لأحد وحدات الجليكوز للجزىء القابل لتكوين روابط  $\alpha$  (1-6) جليكوسيدية (شكل 5-7).

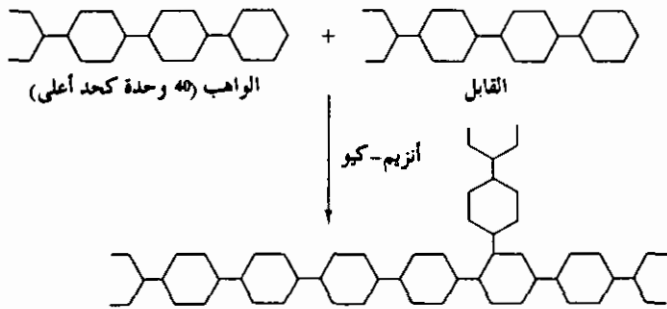

شكل 5-7: رسم تخطيطى يبين تكوين جزىء أميلوبكتين محفزاً بإنزيم-كيو.

الإحتمال الأكثر توقعا أن النشأ يتكون كنتيجة لإزدواج فعالية أنزيم - كيو وأنزيم أو أكثر من الأنزيمات المعروفة بأنها تحفز تكوين روابط  $\alpha$  (1-4). إلا

أن هذا لم يتضح بعد، والسؤال عن كيفية تكوين الأميلوز والأميلوبكتين معا في نفس حبيبة النشا لم تتم الإجابة عليه بعد. حقا إن حضان أنزيم - كيو مع فوسفوريليز النشا في نفس مخلوط التفاعل ينتج عنه خليط من السكريات المتعددة المتفرعة فقط دون التكوين الفردى للأميلوز والأميلوبكتين (2)، اللذان ربما يتكونا في مواقع مختلفة من الخلية.

إنه من الشيق أن نلاحظ أنه في نبات واحد على الأقل (الذرة الحلوة) يتكون سكر متعدد من نوع الجليكوجين (نشا حيوانى نباتى phytoglycogen) كما يتكون أميلوز وأميلوبكتين (45). النشا الحيوانى - النباتى مثل النشا الحيوانى أكثر تفرعا من الأميلوبكتين ويحتوى على العديد من الروابط التى تربط سلسلة بأخرى حيث أنه لا أحد من الأنزيمات السابق شرحها قادر على تفكيك سلاسل النشا الحيوانى - النباتى، فالرأى المفضل هو أن الذرة الحلوة تحوى انزيمات إضافية يمكنها القيام بهذه المهمة.

التفتت degradation: كل من  $\alpha$  و  $\beta$  اميليز ذو اهمية أساسية ف تفتت النشا. هذان الأنزيمان وجدا في أنواع متعددة من النباتات ويمثلان أحسن الوسائل لتحريك مخزون الكربوهيدرات في النبات، وهما أيضا من انزيمات التحلل المائى حيث يحفران إضافة عناصر الماء إلى روابط  $\alpha$  (1-4) الجليكوسيدية.

لقد تم فصل  $\beta$  اميليز، الموجود بكثرة في البذور، من العديد من النباتات. حضان هذا الأنزيم مع الأميلوز يفتت جزىء الأميلوز بالكامل إلى مالتوز. مبتدئين عند النهاية الغير مُختزلة لجزىء أميلوز متكون من عدد زوجى من وحدات الجليكوز، يُنحى  $\beta$  اميلز بنجاح وحدات المالتوز حتى يتم تفتت كل الجزىء إلى مالتوز. إلا أنه إذا كان جزىء الأميلوز متكون من عدد أحدى من وحدات الجليكوز فان التحلل المائى فى وجود  $\beta$  أميليز ينتج عنه جزئيات مالتوز وجزىء مالتو ترايوز. المالتوترايوز يمثل وحدات الجليكوز الثلاث عند نهاية الطرف الإختزالى لجزىء الأميلوز. إذا كان الجزىء اميلوبكتين فعندها يبدأ  $\beta$  اميلز من النهاية الغير مُختزلة لكل تفرع وينحى بنجاح وحدات مالتوز ويُبقى على وحدتا جليكوز ذات روابط  $\alpha$  (1-6) (الشكل 6-7).

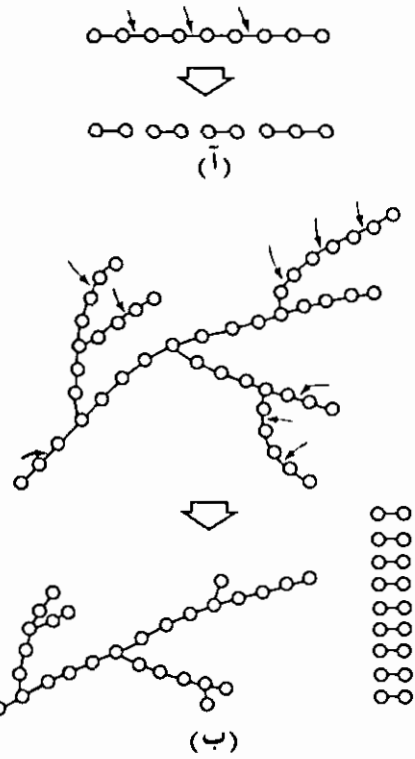

شكل 6-7: التحلل المائي للنشأ بواسطة  $\beta$  أميلوز  
 (أ) تحليل  $\beta$  أميليز المائي لسلسلة فردية العدد.  
 (ب) تحليل  $\beta$  أميلز المائي لجزء أميلوبكتين.

دراسة فعالية كل من  $\beta, \alpha$  أميليز ستظهر أن طريقة عمل كل منهما مختلفة تماما. بينما ينحى  $\beta$  أميليز وحدات المالتوز واحدة بعد الأخرى من النهاية الغير مُختزلة لسلسلة من وحدات الجليكوز، يُهاجم  $\alpha$  أميليز، بدون تحديد، أى رباط  $\alpha(1-4)$  فى جزىء النشأ. هذا يعنى أن  $\alpha$  أميليز يمكن أن يحلل مائيا روابط  $\alpha(1-4)$  عند كلا النهايتين أو فى وسط الجزىء. إذا هوجمت سلسلة متفرعة تحلل مائيا كل روابط  $\alpha(1-4)$  إلى حدود ثلاثة وحدات ذات روابط  $\alpha(1-6)$ . نواتج فعالية  $\alpha$  اميلز على النشأ هى خليط من السكريات المحدودة أو الديكسترين شكل (7-7).

بالإضافة إلى فعالية  $\beta, \alpha$  أميليز فإن أنزيم فوسفوريليز النشأ بإمكانه أيضا تفتيت النشأ بواسطة انشقاق فوسفورى لروابط  $\alpha(1-4)$  الجليكوسيدية. فعالية فوسفوريليز النشأ التفتيتية سبق نقاشها فى نفس الجزء من هذا الفصل المتعلق بفعالية هذا الأنزيم التكوينية.

فى نقاشنا لتفتت النشأ غطينا التحلل المائى والتحلل الفسفورى لرابطة  $\alpha$  (1-4) بواسطة أنزيمات  $\beta, \alpha$  أميليز وفوسفوريليز النشأ. هذه الأنزيمات لا يمكنها أن تفتت جزئى الأميلوبكتين كلية بسبب وجود روابط  $\alpha$  (1-6). إلا أن أنزيم  $\alpha$  - R-enzyme المفسول من نباتى الفول والبطاطا (24) وأنزيم أيسوميليز isomylase المفسول من الخميرة (27) كل منهما قادر على تحفيز التحلل المائى لروابط  $\alpha$  (1-6). كلا الأنزيمان يتميزان بتفكيكهما لروابط  $\alpha$  (1-6) ولا يحفزا التحلل المائى لروابط  $\alpha$  (1-4). كما هو متوقع فعالية  $\beta, \alpha$  أميليز بالنسبة للأميلوبكتين تزداد زيادة ملحوظة فى وجود أنزيم  $\alpha$  - R أو أيسوميليز. باستثناء جليكوز-1- فوسفيت، والذى ينتج عن فعالية فوسفوريليز النشأ، أبسط نواتج التفتت المتكونة كعواقب لفعاليات الأنزيمات المذكورة أعلاه على النشأ هو المالتوز. إلا أن المالتوز ليس بالسكر الذى يمكن تسره للنبات بسهولة. هذه المشكلة تعتبر منتهية نظراً لأن أنزيم المالتيز يكاد يوجد فى كل النباتات. المالتيز والذى غالباً ما يكون وجوده مرتبطاً مع أنزيمات الأميليز (19)، يحفز التحلل المائى لرابطة المالتوز الجليكوسيدية لينتج جزئيات جليكوز.

بناءً عليه، لدينا صورة عامة لتكوين وتفتت النشأ، تبدأ بالجليكوز وتنتهى بالجليكوز. لاحظنا أيضاً أن العديد من الأنزيمات ذات علاقة بمجموع تفاعلات النشأ وتتطلب عملية بناء أو تفتت جزئى النشأ فعالية متجانسة من العديد من هذه الأنزيمات مع بعضها.

### تكوين وتفتت السليلوز synthesis and degradation of cellulose

التكوين: synthesis على النقيض من مجموع تفاعلات النشأ، معرفتنا لمجموع تفاعلات السليلوز محدودة جداً. معظم المعلومات حول تكوين السيلوز تأتي من دراسات على نوع من البكتريا يتبع الجنس أسيتوباكتر *genus acetobacter* منتج للسليلوز. عند تغذية مزارع أسيتوباكتر بكاربوهيدراتات وسطية مميزة ب  $C^{14}$  مثل الجليكوز فانه من المستطاع حتماً إيجاد الكربون المشع فى السليلوز.



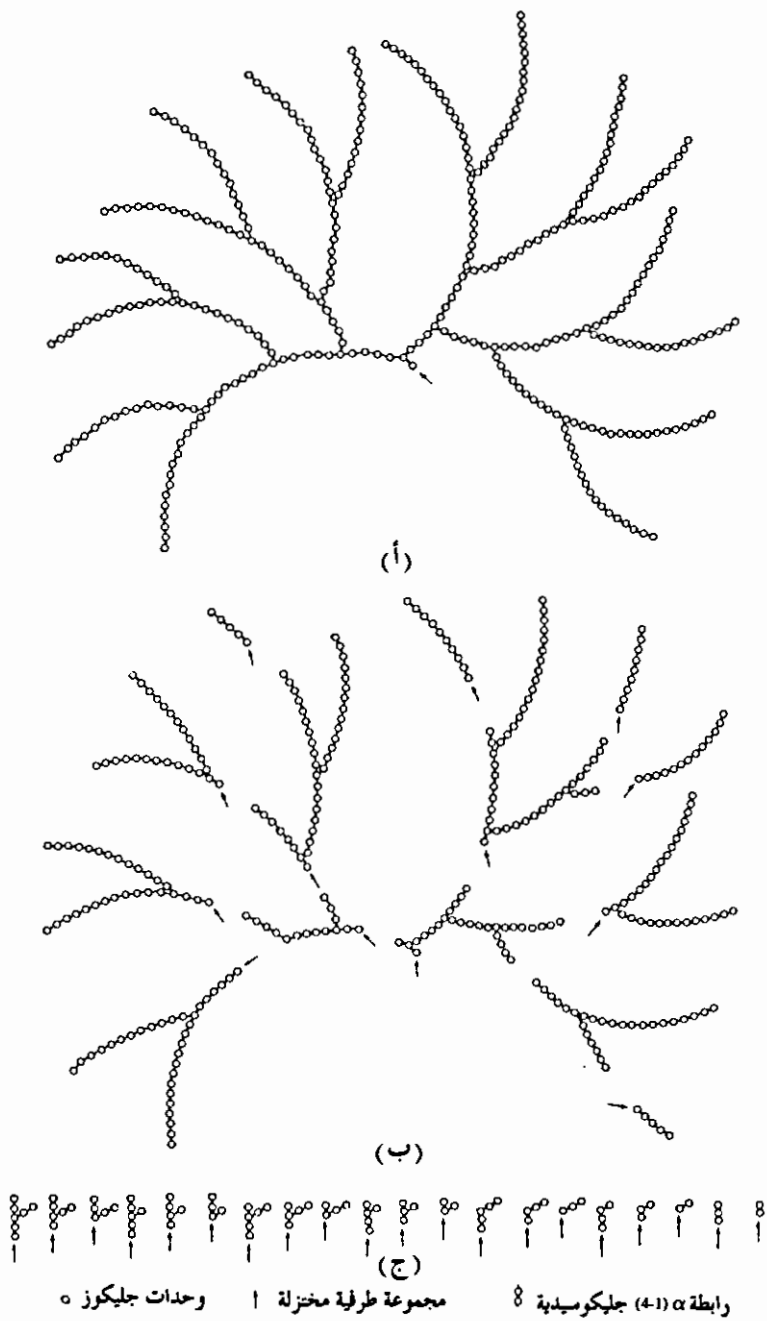

شكل 7-7: فعالية  $\alpha$  أميليز بالنسبة للأميلوبكتين (أ) ونودج الأميلوبكتين (ب) ديكتريانات ذات أوزان جزيئية متوسطة تغطي لون بنفسجي، أرجواني أو أحمر مثل البرد. نتيجة لامتطاز 90% من روابط الأميلوبكتين الجليكوسيدية. (ج) الحدود المحتملة لتكوين الديكتريانات الناتجة من تفتت الأميلوبكتين.  
 (After P. Bernfield, 1951. Adv. Enzymol. 12:379)

وجد أيضا أن مركبات أخرى غير الجليكوز يمكن استخدامها كمركبات وسطية لهذه العملية. هذا يعني أنه عندما تغذى الأستوباكتر بكاربوهيدرات غير الجليكوز (مثلا المانيتول، جلايسيرول) فإن الأنزيمات اللازمة لتحويل هذه الكربوهيدرات إلى جليكوز يجب أن تؤدي مفعولها قبل دمج كربون هذه المركبات في السليلوز.

عند تغذية أستوباكتر أسيتجينم *acetobacter acetigenum* بحامض اللبن *lactic acid* متميز بمجموعة الكاربوكسيل ( $^{14}\text{C OOH}$  -) يُحمل الكربون المتميز إلى السليلوز. التوزيع المتماثل للكربون المتميز في جزيء السليلوز يدل على أن وحدات جليكوز السليلوز تتكون بالتحام مركبين كل منهما ذو ثلاث كربونات (5).

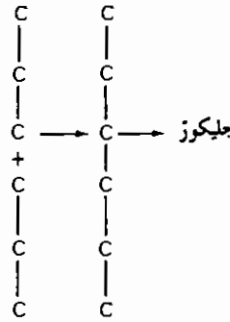

إذا سمح للأستوباكتر *A. xylinum* باستخدام جليكوز، مُميز بالكربون الأول أو السادس، كأساس لتكوين السليلوز، كل الكربون المُميز تقريبا يبقى سليما على جليكوز السليلوز المتكون حديثا (20). هذه النتائج تبين بوضوح أنه عندما يكون الجليكوز المصدر الوحيد للكربون فإنه يدخل في تكوين السليلوز كجزيء سليم بدون سابق تفاعل أو تجزئة. ما تجمع من دلائل يدل على أنه بالرغم من أن الجليكوز لا يتعرض لأي تجزئة مسبقة فإن فسفرة الجليكوز يمكن أن تكون ضرورية قبل أن يتم تحويله إلى سليلوز (39).

لقد تم إنجاز بعض الأعمال الشيقة بخصوص إمكانية مساهمة UDPG في تكوين السليلوز وفي تكوين النشا. جليسر (18) *glaser* وجد أن الأنزيمات

المستخرجة من خلايا استيتوباكتر زيلينيام بإمكانها تكوين السليلوز في وجود UDPG المُميز بالجليكوز. إلا أن إحلال الجليكوز المميز بدلا من UDPG كانت نتيجته سلبية. تكوين السليلوز في منظومة UDPG يُسهله بدرجة كبيرة إضافة جزىء قابل (سيلوديكترين cellodextrin) إلى الخليط.

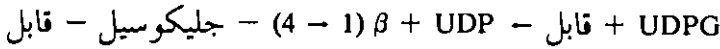

ما هو أكثر أهمية هو ما وجده بروموند وجيون Brummond and Gibbons (7) من أن الأنزيمات المستخرجة من لوبينس ألباس Lupinus albus (نبات راقى) قادرة على تكوين السليلوز من UDPG. بناءً عليه يظهر أنه في بعض الحالات على الأقل تكوين السليلوز مماثل لتكوين النشأ. مازالت هناك حاجة للكثير من العمل بخصوص هذه الناحية من تكوين السليلوز، لكن هناك أمل في الميكانيكية التي تقدمها نظرية UDPG لدمج الجليكوز في سلسلة السليلوز. في احد الدراسات التي شملت نبات راقى (نبات فول المانج mung bean seedlings ووجد أن GDPG منشئ أولى جيد للسليلوز (14، 41).

التفتت degradation: غنى عن القول أن تفتت السليلوز هو أحد الملامح الأساسية لبيئة هذا العالم. لو لم يكن هذا ممكناً لتغطت الأرض بالنباتات الميتة ولحدث نقص ملحوظ في غاز ثانى أكسيد الكربون الجوى. إلا أن الطبيعة أمدتنا بكائنات أولية حية مختلفة قادرة على تفتيت السليلوز، من بينها بعض أصناف من البكتريا والفطريات.

طبقا لما هو متوفر من أدلة يمكن اعتبار التحلل المائى للسليلوز هجوم عشوائى على روابط  $\beta(1-4)$ . يُختزل جزىء السليلوز إلى سيلوديكترين cellodextrin وفى النهاية إلى سيلوبيوز cellobiose، سكر ثنائى متكون من وحدتين من الجليكوز. الأنزيمات المساهمة فى التحلل المائى العشوائى للسليلوز إلى سيلوبيوز لم تُعرف بعد لكنها جمعت تحت تسمية عامة هي سيلوليز.

رابطة  $\beta(1-4)$  يمكن تحليلها مائيا بواسطة أنزيم سيلوبيوز

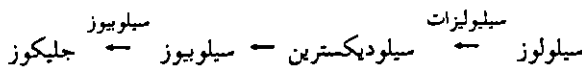

## تكوين وتفطيت المواد البكتينية

### Synthesis and degradation of pectic substances

عموماً يعتقد أن أول ممر لتكوين المواد البكتينية هو من خلال وساطة UDPG. يؤيد هذا ملاحظة أن كل من الجليكوز والجالاكتوز هما مادتان أساسيتان جيدتان لتكوين حامض البكتيك وأن UDPG وجالاكتوز - UDP يمكن تحويل كل منهما إلى الآخر بسهولة. شكل 7-8 يظهر ممراً محتملاً يمكن أن يتكون عن طريقة حامض البكتيك. في هذا الممر بإمكاننا أن نرى أين يدخل الجليكوز أو الجالاكتوز في تكوين حامض البكتيك. كل التفاعلات الموضحة وجدت في النباتات ما عدا مساهمة حامض جالاكتيورونيك المنشق عن حامض جالاكتيورونيك - UDP في سلسلة حامض البكتيك. إلا أن هذه الخطوة الأخيرة هي افتراض منطقي، على الأخص بالنظر إلى مساهمة UDPG في تكوين السكريات المتعددة الأخرى مثل النشأ والسليلوز. مجموعات الميثايل الموجودة في المواد البكتينية المؤسترة esterfied إلى مجموعة الكاربوكسيل لوحدة حامض الجالاكتيورونيك، من المحتمل جداً أنها مُعطاة بواسطة الميثيونين methionine من خلال إس - أدينوسيلميثيونين S. adenosylmethionine. لقد تبين أن مركب إس - أدينوسيلميثيونين ذو فعالية في نقل مجاميع الميثايل. التحلل المائي لروابط  $\alpha$  (1-4) للمواد البكتينية يُحفّزه انزيم بكتين

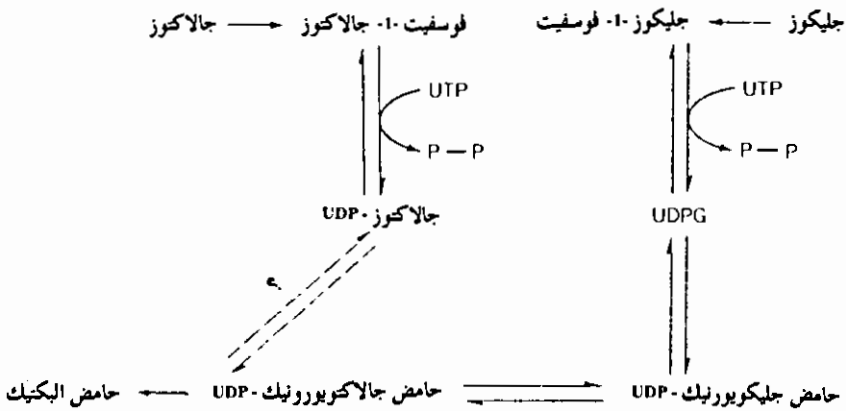

شكل 8.7: الطريقة المحتملة لتكوين حامض البكتيك. P = فوسفيت.

جالاكتوبورونيز المتعدد polygalactouranase . التحلل المائي لروابط الإستر ميثايل للبكتين يُحفّزه بكتين ميثايل إسترز .

## الإنولين inulin

قبل أن نترك مناقشة الكربوهيدرات، يجب ذكر المادة الإحتياطية، الأنولين والموجودة بكثرة في نبات العائلة المركبة، على وجه الخصوص مصادر الإنولين الجيدة هي البطاطا الحلوة dahlia، تشيكورى chicory، أرتيشوك القدس Jerusalem artichoke . يُعتقد أن الأنولين عديد القطع يشمل حوالي 35 وحده فركتوز متصلة بروابط  $\beta$  (2-1) غير متفرعة. إلا أنه، عند التحلل المائي ينتج الأنولين كمية بسيطة من الجليكوز. الآن يعتقد أن هناك وحدتان من الجليكوز في جزىء الأنولين أحدهما في مكان ما في الوسط والآخري عند الطرف الإختزالي للسلسلة لتعطى رابطة كرابطة السكروز. بناءً عليه يجب أن يكون مفهوماً أن التركيب الجزىء (الموضح أدناه) يبين فقط وحدات متكررة من بقايا الفركتوز وأنه لغرض التبسيط أستبعدت وحدتى الجليكوز ما هو متوفر من ادلة يبين أن الإنولين يتكون بواسطة نقل جزء الفركتوز لجزىء السكروز إلى جزىء قابل .

جليكوز - فركتوز + جليكوز (فركتوز) ن = جليكوز - (فركتوز) - فركتوز + جليكوز

وجدت أنزيمات قادرة على التحلل المائي لروابط  $\beta$  (2-1) للأنولين في نبات أرتيشوك القدس (13) Jerusalem artichoke . أقترح البعض أن هذه الأنزيمات تعمل على تحريك الإنولين الذى يستخدم أثناء نمو السيقان الأنبوية لهذا النبات .

في عائلة النجيليات تمت إكتشافات أخرى لسكريات متعددة ذات سلاسل قصيرة والتي تتكون فى الأساس من وحدات فركتوز ذات روابط  $\beta$  (2-6) . هذه السكريات المتعددة تسمى ليفانات levans وهي تشبه الأنولين فى أن أحد طرفيها ينتهى بمتبقية سكروز .

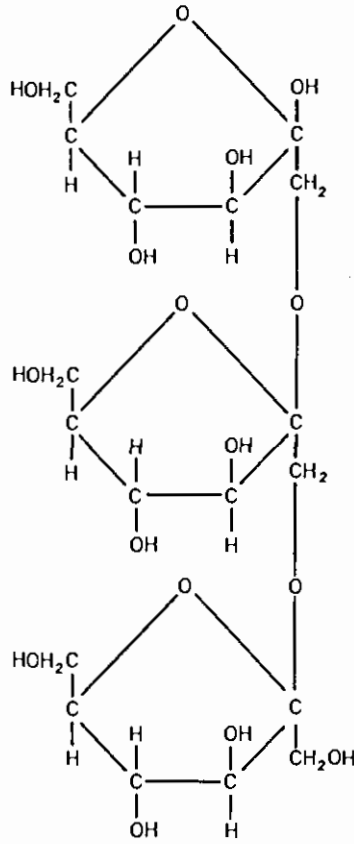

أنيولين (-35 وحدة فركتوز)

## الملخص Summary

عموماً، كربوهيدراتات النباتات يمكن فصلها إلى مجموعتين كبيرتين. مجموعة مهمتها الرئيسية البناء والتدعيم ومجموعة مهمتها الرئيسية التخزين. بالنسبة لجميع الكربوهيدراتات فان المواد الأكثر أهمية للنبات هي النشأ كمادة تخزينية والسليلوز كمادة بنائية. كل من النشأ والسليلوز جزئيات متعددة القطع متكونة من وحدات جليكوز متكررة. وحدات جليكوز النشأ مرتبطة بصفة رئيسية بروابط  $\alpha(1-4)$  جليكوسيدية أما وحدات جليكوز السليلوز فهي مرتبطة بروابط  $\beta(1-4)$  جكيلوسيدية.

تنتقل الكربوهيدرات في النبات على شكل سكروز وهو سكر ثنائي متكون من جليكوز و فركتوز في روابط  $\beta(1-2)$ . يعتقد أن السكروز هو أساس تكوين الإنولين المادة التخزينية المتكونة بصفة رئيسية من وحدات فركتوز.

## REFERENCES

1. Akazawa, T., T. Minamikawa, and T. Murata. 1964. Enzymic mechanism of starch synthesis in ripening rice grains. *Plant Physiol.* 39:371.
2. Barker, F., H. Nasr, F. Morrice, and J. Bruce. 1950. Bacterial breakdown of structural starches in the digestive tract of ruminant and non-ruminant mammals. *J. Path.* 62:617.
3. Baum, H., and G. A. Gilbert. 1953. A simple method for the preparation of crystalline potato phosphorylase and Q-enzyme. *Nature* 17:983.
4. Bernfeld, P. 1951. Enzymes of starch degradation and synthesis. *Adv. Enzymol.* 12:379.
5. Bourne, E. J., and H. Weigel. 1954.  $^{14}\text{C}$ -cellulose from *Acetobacter acetigenum*. *Chem. Ind.* 132.
6. Brimacombe, J. S., and M. Stacey. 1962. Cellulose, starch, and glycogen. In M. Florkin and H. S. Mason, eds., *Comparative Biochemistry*. New York: Academic Press.
7. Brummond, D. O., and A. P. Gibbons. 1964. The enzymatic synthesis of cellulose by the higher plant. *Biochem. Biophys. Res. Com.* 17:156.
8. Caputto, R., L. F. Leloir, C. E. Cardini, and A. C. Paladini. 1950. Isolation of the coenzyme of the galactose phosphate-glucose phosphate transformation. *J. Biol. Chem.* 184:333.
9. Davies, D. D., J. Giovanelli, and T. A. Rees. 1964. *Plant biochemistry*. Oxford: Blackwell Scientific Publications.
10. Doesburg, J. J. 1973. The pectic substances. In L. P. Miller, ed., *Phytochemistry*. New York: Van Nostrand Reinhold.
11. Doudoroff, M., N. Kaplan, and W. Z. Hassid. 1943. Phosphorolysis and synthesis of sucrose with a bacterial preparation. *J. Bio. Chem.* 148:67.
12. Edelman, J., and M. A. Hall. 1964. Effect of growth hormones on the development of invertase associated with cell walls. *Nature* 201:296.
13. Edelman, J., and T. G. Jefford. 1964. The metabolism of fructose-polymers in plants. *Biochem. J.* 93:148.
14. Elbein, A. D., G. A. Barber, and W. Z. Hassid. 1964. The synthesis of cellulose by an enzyme system from a higher plant. *J. Am. Chem. Soc.* 86:309.
15. French, D. 1954. The raffinose family of oligosaccharides. *Adv. Carbohydrate Chem.* 9:149.
16. Fruton, J. S., and S. Simmonds. 1959. *General biochemistry*. New York: John Wiley & Sons.
17. Gibbs, M. 1959. Metabolism of carbon compounds. *Ann. Rev. Plant Physiol.* 10:329.
18. Glaser, L. 1958. The synthesis of cellulose in cellfree extracts of *Acetobacter xylinum*. *J. Biol. Chem.* 232:627.

19. Gottschalk, A. 1958. The enzymes controlling hydrolytic phosphorolytic and transfer reactions of the oligosaccharides. In W. Ruhland, ed., *Encyclopedia of plant physiology* 6:87.
20. Greathouse, G. 1957. Biosynthesis of C<sup>14</sup> labeled cellulose by *Acetobacter xylinum*. IV. From *d*-glucose-1-C<sup>14</sup>, *d*-glucose-6-C<sup>14</sup> and glycerol-1,3-C<sup>14</sup>. *J. Am. Chem. Soc.* 79:4505.
21. Hanes, C. S. 1940. The reversible formation of starch from glucose-1-phosphate catalysed by potato phosphorylase. *Proc. Roy. Soc. B*, 129:174.
22. Hassid, W. Z., and M. Doudoroff. 1950. Enzymatic synthesis of sucrose and other disaccharides. *Adv. Carbohydrate Chem.* 5:29.
23. Hassid, W. Z., and M. Doudoroff. 1950. Synthesis of disaccharides with bacterial enzymes. *Adv. Enzymol.* 10:123.
24. Hobson, P. N., W. J. Whelan, and S. Peat. 1951. The enzymatic synthesis and degradation of starch. XIV. R-enzyme. *J. Chem. Soc.* 1451.
25. Kaufman, P. B., N. Ghosheh, and H. Ikuma. 1968. Promotion of growth and invertase activity by gibberellic acid in developing *Avena* internodes. *Plant Physiol.* 43:29.
26. Manner, D. J. 1973. Starch and inulin. In L. P. Miller, ed., *Phytochemistry*. New York: Van Nostrand Reinhold.
27. Maruo, B., and T. Kobayashi. 1951. Enzymic scission of the branch links in amylopectin. *Nature* 167:606.
28. Mendicino, J. 1960. Sucrose phosphate synthesis in wheat germ and green leaves. *J. Biol. Chem.* 235:3347.
29. Miller, L. P. 1973. Mono- and oligosaccharides. In L. P. Miller, ed., *Phytochemistry*. New York: Van Nostrand Reinhold.
30. Murata, T., T. Minamikawa, T. Akazawa, and T. Sugiyama. 1964. Isolation of adenosine diphosphate glucose from ripening rice grains and its enzymic synthesis. *Arch. Biochem. Biophys.* 106:371.
31. Murata, T., T. Sugiyama, and T. Akazawa. 1964. Enzymic mechanism of starch synthesis in ripening rice grains. II. Adenosine diphosphate glucose pathway. *Arch. Biochem. Biophys.* 107:92.
32. Palmer, J. M. 1966. The influence of growth regulating substances on the development of enhanced metabolic rates in thin slices of beetroot storage tissue. *Plant Physiol.* 41:1173.
33. Pandya, K. P., and C. V. Ramakrishnon. 1956. Biosynthesis of sucrose in sugar cane leaves. *Naturwiss.* 43:85.
34. Peat, S., W. J. Whelan, and W. R. Rees. 1953. D-Enzyme: A disproportionating enzyme in potato juice. *Nature* 172:158.
35. Ranson, S. L., and M. Thomas. 1963. Enzyme action in plant metabolism. In W. B. Turill, ed., *Vistas in botany*. New York: Macmillan.
36. Recondo, E., M. Dankert, and L. F. Leloir. 1963. Isolation of adenosine diphosphate D-glucose from corn grains. *Biochem. Biophys. Res. Commun.* 12:204.
37. Rorem, E. S., H. G. Walker, and R. M. McCready. 1960. Biosynthesis of sucrose and sucrose-phosphate in sugar beet leaf extract. *Plant Physiol.* 35:269.
38. Scherpenberg, H. van, W. Grobner, and O. Kandler. 1965. *Beitr. Biochem. Physiol. Naturstoffen Festschr.* 387, 406.
39. Schramm, M., Z. Gromet, and S. Hestrin. 1957. Role of hexose phosphate in synthesis of cellulose by *Acetobacter xylinum*. *Nature.* 179:28.
40. Sellmair, J. and O. Kandler. 1970. *Z. Pflanzenphysiol.* 63:65.



41. Teng, J. and R. L. Whistler. 1973. Cellulose and chitin. In L. P. Miller, ed., *Phytochemistry*. New York: Van Nostrand Reinhold.
42. Timell, T. E. 1965. Wood and bark polysaccharides. In W. A. Coté, Jr., ed., *Cellular ultrastructure of woody plants*. N.Y.: Syracuse Univ. Press.
43. Walker, D. A., and W. J. Whelan. 1959. Synthesis of amylose by potato D-enzyme. *Nature* 183:46.
44. Webb, K. L., and J. W. A. Burley. 1964. Stachyose translocation in plants. *Plant Physiol.* 39:973.
45. Whelan, W. J. 1958. Starch and similar polysaccharides. In W. Ruhland, ed., *Encyclopedia of plant physiology* 6:154.
46. Wolfrom, M. L., and A. Thompson. 1956. Occurrence of the (1 → 3)-linkage in starches. *J. Am. Chem. Soc.* 78:4116.
47. Worth, H. G. J. 1967. The chemistry and biochemistry of pectic substances. *Chem. Rec.* 67:465.
48. Zimmermann, M. H. 1957. Translocation of organic substances in trees. I. The nature of the sugars in the sieve tube exudate of trees. *Plant Physiol.* 32:288.
49. Zimmermann, M. H. 1957. Translocation of organic substances in trees. II. On the translocation mechanism in the phloem of white ash. *Plant Physiol.* 32:399.

## الفصل الثامن

### التنفس والتخمّر Respiration and fermentation

#### مقدمة Introduction

في هذا الفصل سنهتم بالانطلاق والاستعمال المحكومين للطاقة المخزنة بواسطة عمليتي التنفس والتخمّر من أجل تدعيم وإبقاء المنظومة الحية. العمليات الحياتية المهمة مثل تكوين البروتين والدهون والكربوهيدرات تتطلب انفاق مقدار من الطاقة، من أين تأتي هذه الطاقة؟، كيف تخزن وكيف يمكن للخلية الحية أن تستفيد منها؟ هذه بعض الأسئلة التي سيتم تحليلها في الصفحات التالية.

خلال عملية البناء الضوئي (سنتناقش في فصل لاحق) تتحول الطاقة الضوئية إلى طاقة كيميائية وتخزن في روابط جزئيات عضوية معقدة. الجزء الأكبر من الطاقة المخزنة في النبات توجد في الكربوهيدرات مثل النشا والجليكوز اضعاف أو تكسير روابط كربون-كربون الموجودة في هذه المركبات ومثيلاتها يُحرر كمية معتبرة من الطاقة لاستعمال النبات. إلا أن الطاقة التي يحتويها مركب مثل الجليكوز لا تُحرر في دفعة واحدة ولكن تنطلق ببطء في سلسلة تفاعلات مرحلية تتحكم فيها الأنزيمات. عموماً تسمى سلسلة التفاعلات التي تحدث داخل الخلية والتي تؤدي إلى تكوين أو تجزئة مركبات عضوية بالمسلك الأيضى metabolic pathway. في هذا الفصل إذا سنناقش المسالك الأيضية للتنفس والتخمّر وعلاقتها بالانطلاق المحكوم للطاقة المخزنة.

#### أدينوسين ثلاثي الفوسفات : مركب مرحلي ذو طاقة Adenosine triphosphate: an energy intermediate

سبق وأن ذكرنا أن كل من تفاعلي إنتاج الطاقة واستهلاك الطاقة يحدثان في داخل الخلية الحية. الطاقة الكامنة أو المخزنة لأحد المركبات (مثل الجليكوز)

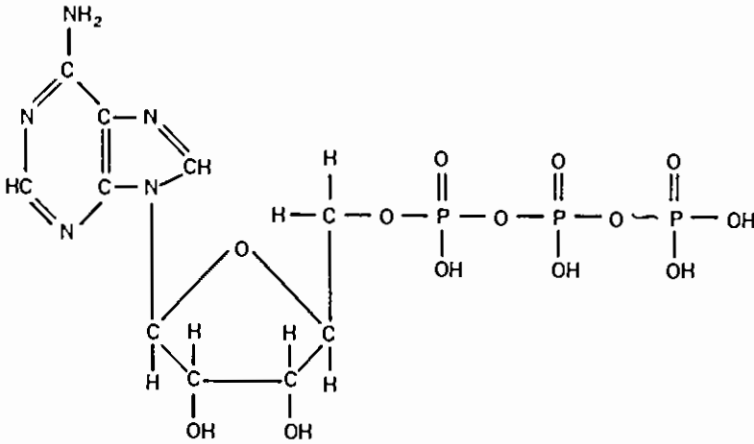

تُطلق وتستخدم بطريقة كفوءة للغاية في تكوين مركبات أخرى (مثل البروتين). هذه الطاقة التي أصبحت الآن مخزنة في المركب المتكون حديثاً يمكن، بدورها توفيرها لتفاعلات تكوينية أخرى. ماهو موصوف هنا هو ازدواج لتفاعلين أحدهما يولد الطاقة والآخر يستهلكها. إلا أنه في كثير من الحالات تحدث التفاعلات المولدة للطاقة في غياب التفاعلات المستهلكة لها. الطاقة المنطلقة في مثل هذه الحالة تنطلق على هيئة حرارة ومعرضة للفقْد. إلا أن الطبيعة قد أمدت الخلية بوسيلة تمكنها من تخزين الطاقة على هيئة أدينوسين ثلاثي الفوسفات (ATP). هكذا فإن الطاقة المنطلقة في أكسدة مركبات مثل الكربوهيدرات، الدهون والبروتينات تستخدم في حينها في تكوين ATP من الأدينوسين ثلاثي الفوسفات والفوسفات الغير عضوي (iP) الطاقة الكيميائية المنقولة إلى ATP يمكن استعمالها لتسيير تفاعلات تكوينية وينطلق من هذه العملية كل من (iP)، ADP. تسمى الرابطة التي تربط مجموعة الفوسفات الأخيرة إلى ATP رابطة الطاقة العالية (~) high energy bond. هذه في الحقيقة تسمية خاطئة لأنه هناك الكثير من الروابط لمركبات عضوية مختلفة موجودة في الخلية والتي تحتوي على طاقة أكثر من الطاقة الموجودة في رابطة ATP ذات الطاقة العالية. التسمية الأفضل ربما هي التي بإمكانها شرح مقدرة مجموعة الفوسفات الأخيرة لـ ATP على أن تُنقل بسهولة من مركب لآخر. بهذه الطريقة

تُنقل الطاقة ومن المحتمل أن هذا هو ما أريد للتسمية «طاقة عالية» أن تعنيه في البداية.

هناك إذاً مركب مرحلي (ATP) قادر على استلام طاقة من أحد التفاعلات ونقل هذه الطاقة لتسيير تفاعل آخر. هذا له مزاياه الواضحة للمنظومة الحية حيث أن ATP يمكن أن يتكون خلال أكسدة أنواع من المركبات ويمكن استعماله لتسيير تكوين أنواع أخرى من المركبات بعبارة أخرى، أكسدة مركب ما مثل الجليكوز بإمكانها إعطاء الطاقة، من خلال ATP، لتكوين عدد من مواد الخلية. على النقيض من الوقود المحروق في محرك من صنع الانسان، حيث يُفقد جزء كبير من الطاقة المنطلقة على هيئة حرارة، أكسدة المواد في الخلية يرافقه فقدان بسيط نسبياً للطاقة. هذا راجع إلى الكفاءة العالية لمنظومة نقل طاقة الخلية بواسطة ATP. من المهم هنا أن نفهم أن الطاقة الحبيسة في مركب حيوي ما يمكن أن يعاد نقلها. هكذا، في منظومة ديناميكية ما، مثل الخلية الحية، الطاقة المخزنة للجليكوز قد توجد في أحد الأوقات في ATP وفي وقت آخر حبيسة في روابط جزئية بروتين. شكل 1-8 يوضح مخطط يمثل الطريقة الدائرية التي يتكون فيها ATP ويتجزأ كمركب مرحلي بين التفاعلات المولدة للطاقة والتفاعلات المستهلكة لها.

### انطلاق الطاقة Release of energy

خلال الثلاثين سنة الماضية تحسنت معرفتنا لمسالك أيض التنفس تحسناً هائلاً. المفاهيم التي تكونت من خلال البحوث الكيميائية الحيوية لكائنات عديدة مختلفة لم تترك إلا القليل من الشك في أن الخصائص الأساسية للتنفس واحدة في معظم أشكال الحياة. تأكسد جزئية الجليكوز في خلية الخميرة البسيطة يمر بنفس سلسلة التفاعلات التي يمر بها جزئية جليكوز مستقر في ورقة شجرة الخشب الأحمر الضخمة. قطعاً هناك بعض الاختلافات ولكنها بسيطة ويمكن استبعادها من الصورة الكلية للتنفس كعملية حيوية ضرورية.

أهم خصائص التنفس هو انطلاق الطاقة الممكن استخدامها. النقاش التالي

سيحلل إلى حد ما مسالك الأيض المتنوعة المُشارِكة في إطلاق هذه الطاقة. في نقاشنا سنستعمل الكلمات أكسدة وإختزال عدّة مرات. ماذا يُعنى بهذه المصطلحات؟ في أبسط معانيها الأكسدة تعنى تنحية الالكترونات من مركب ما، في الخلية هذه العملية عادة ما يصحبها تنحية للهيدروجين. على العكس من ذلك، اختزال مركب ما يعنى اضافة الالكترونات لهذا المركب، في الخلية هذا عادة ما يكون مصحوباً بإضافة هيدروجين.

### التحلل الجليكوزى Glycolysis

التحلل الجليكوزى هو اصطلاح يستعمل لشرح سلسلة التفاعلات المتتابعة التي تحدث في أنواع متعددة من الأنسجة والتي تبدأ بسكر سداسى (عادة الجليكوز) وتنتهى بحامض البيروفيك pyruvic acid. يمكن كتابة المعادلة للتفاعل الكلى كالآتى:

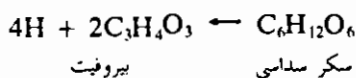

هذه المعادلة تدل ببساطة على أن جزيء واحد من الجليكوز يتحول إلى جزيئين من حامض البيروفيك. إلا أنه كما سبق ذكره التحلل الجليكوزى ليس بالتفاعل ذو الخطوة الواحدة ولكنه سلسلة من التفاعلات المتداخلة جداً والتي تقود في النهاية إلى البيروفيت. نقطة أخرى يجب التأكيد عليها هي أن تفاعلات التحلل

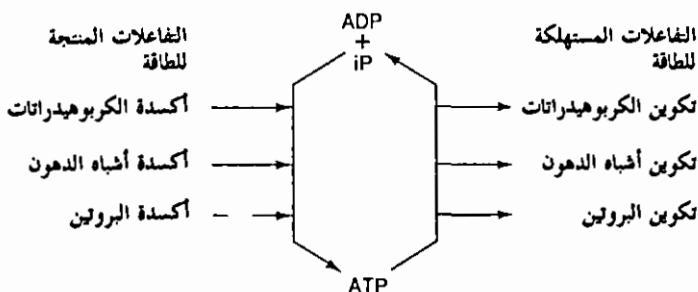

شكل 1-8: ملخص تخطيطى لدور الـ ATP كمركب مرحلي ناقل للطاقة.

الجليكوزى تحدث فى السيتوبلازم ولا تحتاج لوجود الأوكسجين.

يمكن تقسيم التحلل الجليكوزى إلى خطوتين رئيسيتين تحويل الجليكوز إلى فركتوز 1، 6 ثنائى الفوسفيت وإنقسام هذا المركب إلى مركبين ثلاثى الكربون. هذان المركبان يتحولان فى النهاية إلى حامض البيروفيك.

تحدث ثلاث تفاعلات أثناء تحول الجليكوز إلى فركتوز 1، 6 ثنائى الفوسفيت. أولاً فسفرت الكربون السادس للجليكوز فى وجود ATP والأنزيم هيكسوكاينيز hexokinase. التفاعل الموالى يشمل تحويل سكر ألدوز إلى سكر كيتوز. هذا التفاعل يُحفز بواسطة الأنزيم فوسفوجليكو أيسوميريز phosphoglucoisomerase ينتج عنه تحول جليكوز-6- فوسفيت إلى فركتوز-6- فوسفيت. بعد ذلك يتفسر الكربون الأول للفركتوز فى وجود ATP والأنزيم فوسفوفركتوكاينيز phosphofructokinase نواتج هذا التفاعل هى فركتوز 1، 6 ثنائى الفوسفيت و ADP شكل (2-8).

الخطوة الرئيسية الثانية فى التحليل الجليكوزى تشمل انقسام الفركتوز 1، 6 ثنائى الفوسفيت إلى مركبين ثلاثى الكربون، 3- فوسفوجلايسيرالديهيد 3-phosphoglyceraldehyde ودايهيدروكسى أسييتون فوسفيت dihydroxyacetonephosphate هذا التفاعل يحفزه الألدوليز والنواتج المتكونان يتحول أحدهما إلى الآخر وبالعكس. هذا يعنى وجود توازن بين المركبين ثلاثى الكربون يُحفزه الأنزيم فوسفوترايوز أيسوميريز phosphotriose isomerase. 3- فوسفوجلايسيرالديهيد يتحول إلى حامض الجليسرين 1، 3- ثنائى الفوسفيت. هذا التفاعل ذو علاقة بإدخال أو إضافة فوسفيت غير عضوى إلى الكربون الأول ل-3- فوسفوجلايسيرالديهيد واختزال  $NAD^+$ . هذا التفاعل يحفزه انزيم فوسفوجلايسيرالديهيد ديهيدروجينيز phosphoglyceradlehyde dehydrogenase.

لاحظ أن استمرار تحول 3- فوسفوجلايسيرالديهيد إلى مركبات مرحلية للمسلك الجليكوزى يسبب تحول فى التوازن بين 3- فوسفوجلايسيرالديهيد والأستون فوسفيت ثنائى الهيدروكسيل. هكذا مع استمرار التحول إلى مركبات وسطية جليكوزية، يتحول المزيد من الأستون فوسفيت ثنائى الهيدروكسيل إلى 3- فوسفوجلايسيرالديهيد.

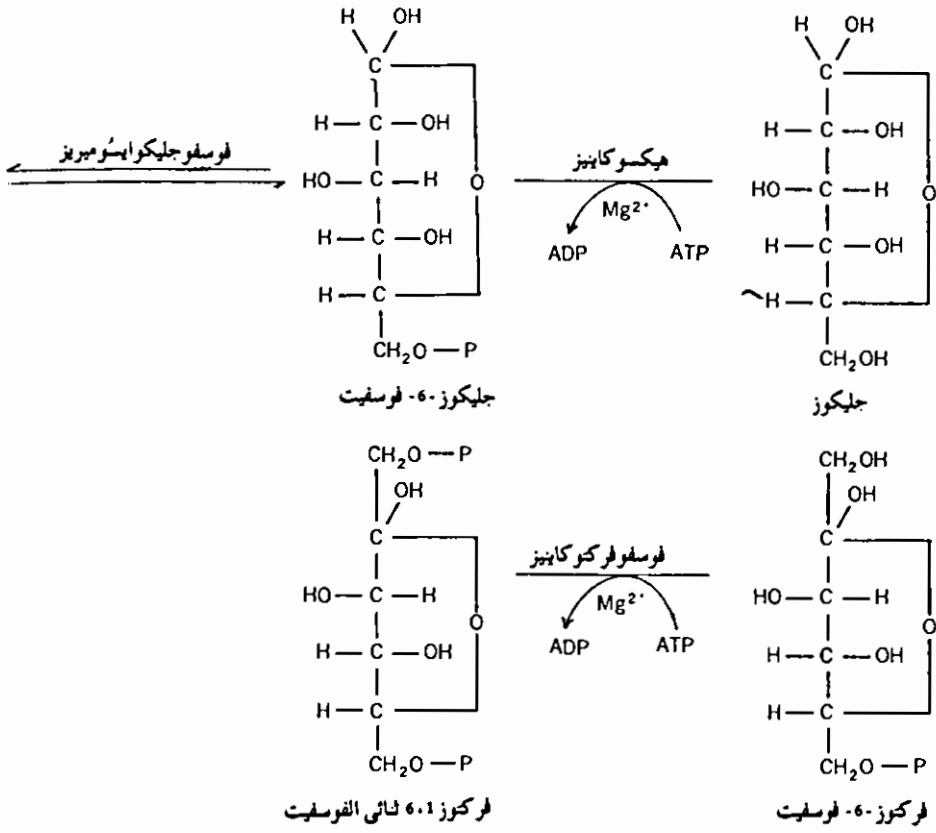

شكل 2-8: تحول الجليكوز إلى فركتوز 6،1 ثنائي الفوسفيت

استهلاك الفوسفات الغير عضوى فى أكسدة 3- فوسفوجلايسيرالديهيد مهم للنبات، حيث أن هذا الفوسفات ذو علاقة بتكون ATP فى التفاعل الموالى فى السلسلة الجليكوزية. فى وجود ADP والأنزيم فوسفوجلايسيريك كاينيز، يتحول حامض الجلوسرين 3،1-ثنائى الفوسفيت إلى حامض الجلوسرين-3-فوسفيت ويتكون ATP. حامض الجلوسرين 3-فوسفيت المتكون فى التفاعل المذكور يتحول إلى حامض جلوسرين 2-فوسفيت نتيجة لفعالية الأنزيم فوسفوجليسيروميثيز phosphoglyceromutase. إزالة عناصر الماء dehydration من حامض الجلوسرين 2-فوسفيت فى وجود الإنوليز enolase ينتج عنه تكون حامض فوسفو-إنول-بيروفيك. فى وجود ADP وبيروفيك كاينيز

يتحول حامض فوسفو-إنول-بيروفيك إلى حامض البيروفيك. في هذا التفاعل حامض الفوسفوريك المُتَبَقَى يُنْقَل إلى ADP ليكون ATP. التفاعلات الجليكوزية التي نوقشت أعلاه مُبَيَّنَة في شكل 3-8.

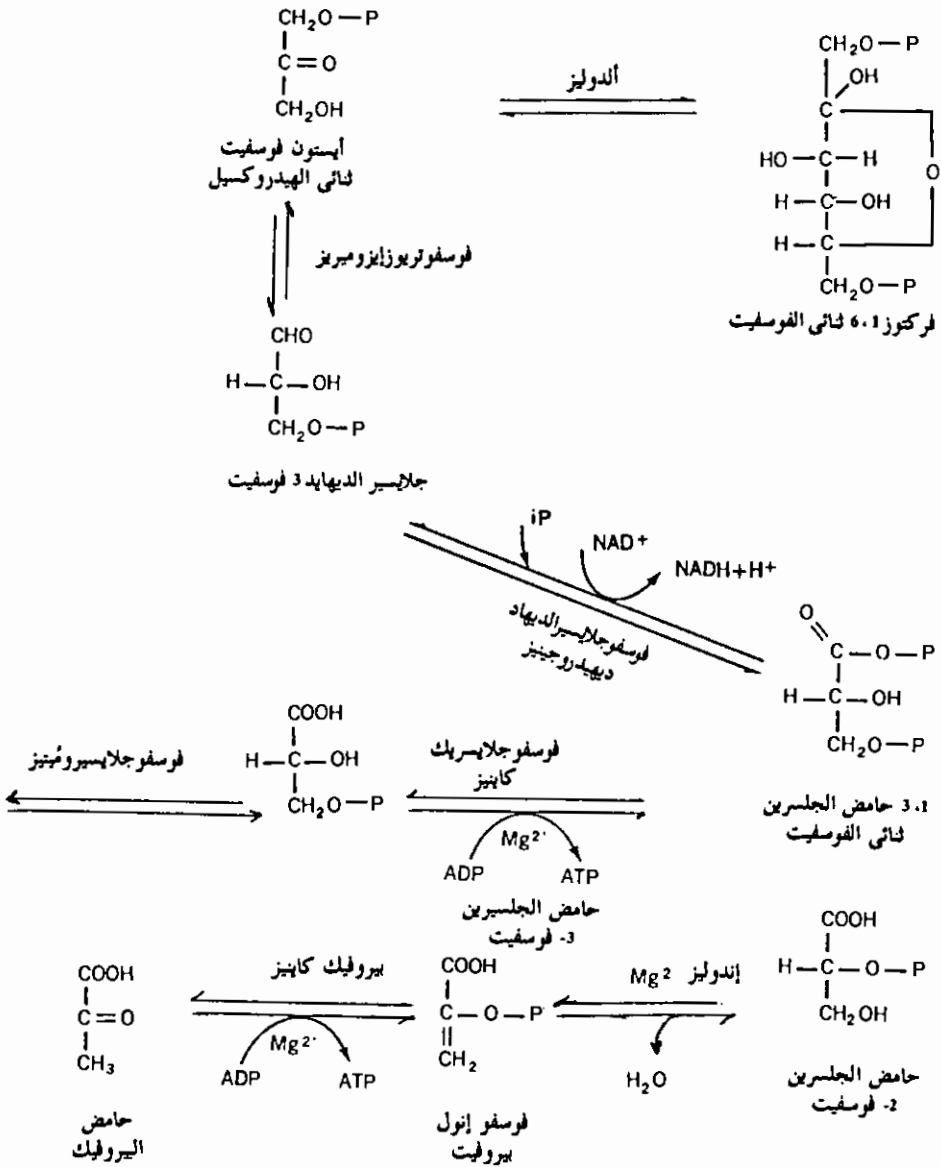

شكل 3-8: تحول فركتوز 6،1 ثنائي الفوسفيت إلى بيروفيت.



دعنا الآن نرسم موازنة للتحلل الجليكوزي. في المرحلة الأولى يتحول الجليكوز إلى فركتوز 1، 6-ثنائي الفوسفات بدون كسب للطاقة. في الحقيقة يُستهلك جزئان من ATP مقابل استهلاك جزئ جليكوز.

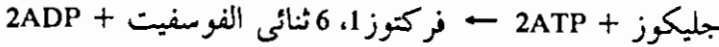

إلا أنه في المرحلة الثانية، تحول الفركتوز 1، 6 إلى جزئي حامض بيروفيك، تتكون أربعة جزيئات ATP، إثنان لكل سكر ثلاثي منقسم عن فركتوز 1، 6 ثنائي الفوسفات. التفاعلات الآتية تبين تكون ATP.

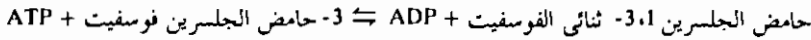

إذا أخذنا في الاعتبار المنهج الجليكوزي بأكمله فإن تحول جزئ من الجليكوز إلى جزئين من حامض البيروفيك ينتج عنه جزئى ATP كمكسب صافٍ.

## التخمير Fermentation

إجمالى تفاعل التخمير هو:

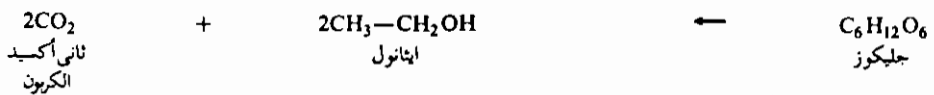

هذا يعنى أن جزء من الجليكوز يتحول إلى جزئين من الأيثانول وجزئين من ثانى أكسيد الكربون. التخمير، مثل التحلل الجليكوزي، هو سلسلة متتابعة من التفاعلات تحدث في غياب الأكسجين. في الحقيقة هناك اختلافات بسيطة بين التحلل الجليكوزي وعملية التخمير وذلك لوجود معظم التفاعلات المرحلية في كلا المسلكين.

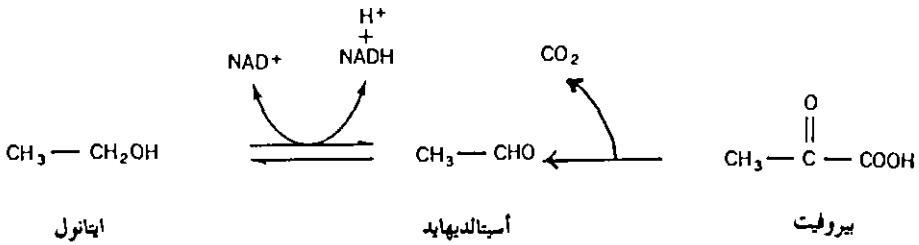

كما هو الحال في التحلل الجليكوزي يتحول الجليكوز إلى بيروكسيت خلال عملية التخمر. إلا أنه في عملية التخمر تتقدم العملية خطوة أخرى حيث يتحول البيروكسيت إلى إيثانول وثاني أكسيد الكربون. الأنزيمات التي تحفز كل من الخطوتين سالفتي الذكر هما كاربو كسيليز carboxylase وديهيدروجينز الكحول alcohol dehydrogenase. نظراً لعدم تكون ATP في التفاعل وبقية عملية التخمر مطابقة للتحلل الجليكوزي فإن كل جزىء جليكوز يعطى جزئان من ATP.

التخمر هو العملية الأساسية المنتجة للطاقة للكثير من الكائنات الدقيقة. تسمى الكائنات الدقيقة في هذه الحالة اللاهوائيات anaerobes نظراً لقدرتهم على التواجد وتفتيت المركبات العضوية في غياب الأكسجين. حقاً بعض هذه الكائنات تموت عند تعرضها لأى تركيز قيم من الأكسجين وفي هذه الحالة تسمى لاهوائيات اضطرارية obligate anaerobes. مثال لهذا النوع من الكائنات هو باسيلاس بوتولينس *Bacillus botulinus*.

من المحتمل أن الخميرة هي أحسن ما هو معروف من كائنات التخمر. لقد عرف الإنسان تحضير الكحول من خلال التخمر بواسطة الخميرة قبل بزوغ التاريخ المكتوب. لكن التقدم الحقيقي للتحليل الكيميائى الحيوى للتخمر لم يبدأ إلا مع بداية القرن العشرين عندما وجد بـُخنر Buchner أن عصارة الخميرة الخالية من الخلايا تستطيع تخمير الجليكوز (انظر فصل الأنزيمات). الخمائر لاهوائيات مُخَيِّرة facultative anaerobes هذا يعنى أنها تستطيع العيش في وجود أو في غياب الأكسجين.

بالرغم من أننا ذكرنا فقط الإيثانول وثاني أكسيد الكربون كنواتج جانبية

للتخمر على المرء أن يأخذ في الاعتبار أنه توجد مركبات أخرى يمكن تكونها خلال هذه العملية. على سبيل المثال حامض اللبن lactic acid هو ناتج جانبي لتخمر الجلوكوز بواسطة بكتيريا حامض اللبن. أحسن ما يُعرّف هذه العملية هو طعم اللبن الحامض. في تخمر حامض اللبن البروفيت يكون حامض اللبن بدلاً من الايثانول. الأنزيم الذي يحفز هذا التفاعل هو ديهيدروجينيز حامض اللبن lactic acid dehydrogenase .

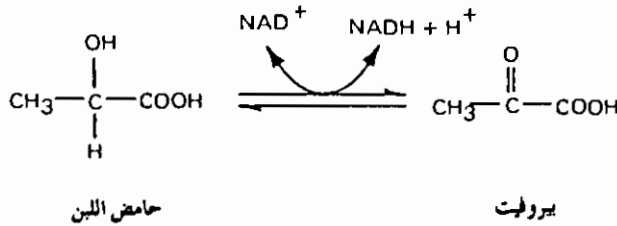

مايجب ذكره هنا هو أن كل من ناتجى التخمر، الايثانول وحامض اللبن مازالا يحتفظان بمقدار قيم من الطاقة الحبيسة داخل هذين المركبين. النبات لا يستفيد من هذه الطاقة الغير محررة وهذا يبين أن التنفس اللاهوائى، وهو التسمية التى تطلق على التخمر فى بعض الأحيان، هى عملية غير كفوءة نسبياً.

### تكوين أستيل كواإنزيم أى Formation of acetyl coenzyme A

سبق وأن بينا أن تفتت الكربوهيدرات تحت الظروف اللاهوائية يتقدم عن طريق التحلل الجليكوزى إلى حامض البيروفيك. حامض البيروفيك إذا يمثل إنتهاء المنهج الجليكوزى. غير أنه فى حالة وجود مايكفى من الأوكسجين تحدث تنحية لكربون حامض البيروفيك بالتأكسد ويتكون نتيجة لذلك أستيل كواإنزيم أى. هذا التفاعل معقد جداً ويتطلب وجود ما لا يقل عن خمس عوامل مرافقة أساسية وتركيبية من الإنزيمات (9،14،15). العوامل المرافقة الخمسة اللازمة لتكوين ناجح للأستيل كواإنزيم أى هى ثيامين يروفوسفيت thiamine pyrophosphate (TPP)، أيونات الماغنسيوم،  $\text{NAD}^+$ ، كواإنزيم أى (CoA)، وحامض الليبويك lipolic acid. اقترح جانسألْسْ Gunsalus (9) أن أستيل كواإنزيم أى يتكون من حامض البيروفيك فى أربع خطوات (انظر التفاعلات التالية).

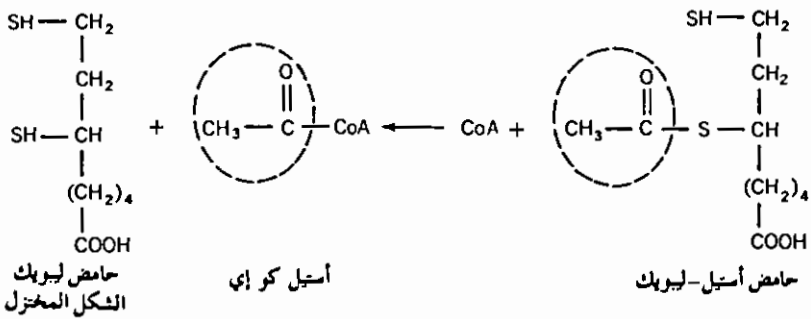
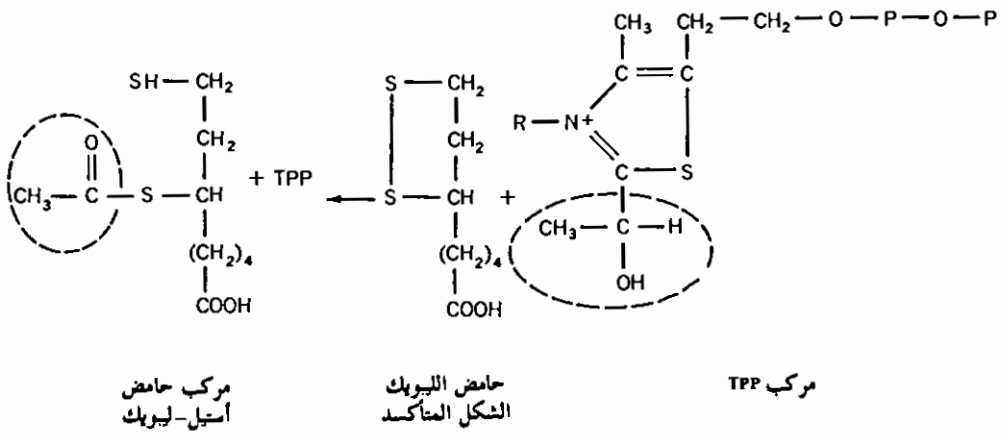
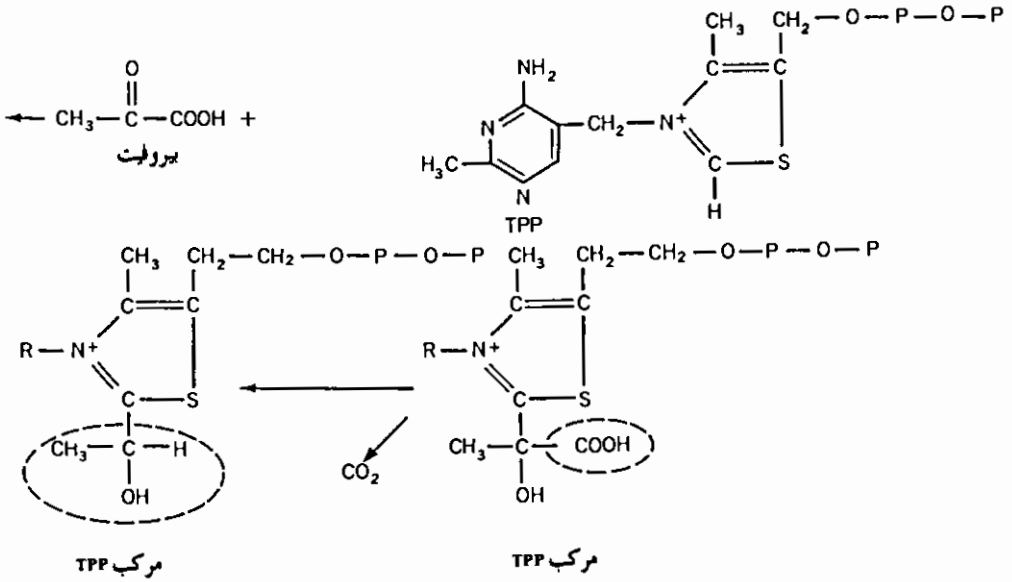

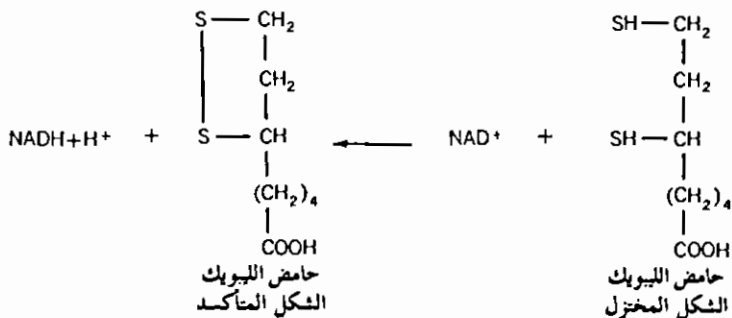

في الخطوة الأولى يتكون مركب من TPP والبيروفيت يتبعه تفتت كربوني للبيروفيت. في الخطوة الثانية تتفاعل وحدة الإسيالديهيد المتبقية بعد التفتت الكربوني مع العامل المرافق حامض الليبويك وينتج عن ذلك مركب من حامض الليبويك والأستيل. في التفاعل يختزل حامض الليبويك ويتأكسد الإسيالديهيد إلى حامض. الحامض المتكون حديثاً يكون ثايوإستر thioester مع حامض الليبويك.

في الخطوة الثالثة تتحرر مجموعة الأستيل من حامض الليبويك وتتحد مع CoA. نواتج هذا التفاعل هي أستيل كواي وحامض الليبويك المختزل.

في الخطوة الأخيرة يعاد توليد حامض الليبويك المتأكسد بواسطة إنتقال إلكترونات من حامض الليبويك المختزل إلى  $\text{NAD}^+$ . هذا التفاعل الأخير مهم لكونه يسمح باستمرار توفير حامض الليبويك المتأكسد اللازم لتكوين أستيل كواي من حامض البيروفيك. بالإضافة للإلكترونات الإثنان المنقولان إلى  $\text{NAD}^+$  ليكونا  $\text{NADH} + \text{H}^+$  يمران حتماً عبر منظومة نقل الإلكترون (نقاش لاحق) وينتج عن ذلك تكوين ثلاث جزئيات ATP.

يمكن تلخيص الخطوات الأربعة المذكورة أعلاه والمبينة على الصفحات السابقة في التفاعل الآتي:

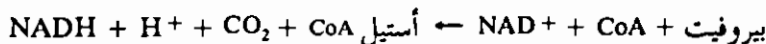

حيث أن TPP وحامض الليبويك يعادان إلى حالتهم الأصلية خلال تسلسل التفاعلات فلقد أخرجنا من هذه المعادلة الموجزة.

## حلقة كريس Krebs cycle

فيما مضى عرفنا السبب في عدم الكفاءة النسبية للتحلل الجليكوزي والتخمير وذلك بالنسبة إلى الطاقة المنطلقة. غير أنه تحت الظروف الهوائية يتعرض البيروفيت، الناتج النهائي للتحلل الجليكوزي، للتحلل الجليكوزي ويكون أستيل كواي مع كواي. أستيل CoA هو «حلقة الوصل» بين التحلل الجليكوزي وحلقة كريس (حلقة الحامض ثلاثي الكربون أو حلقة حامض الستريك). هذه التسمية ترجع إلى الخاصية الحلقية التي يعاد فيها توليد أو كزال أستيت وهو المركب الذي يبدأ به التفاعل. الحلقة سميت باسم عالم الكيمياء الحيوية الانجليزي إتش. إي. كريس H.A. Krebs والذي لعب دوراً رئيسياً في اكتشافها. بواسطة حلقة كريس ومنظومة نقل الإلكترون يتأكسد البيروفيت إلى  $H_2O$  و  $CO_2$ . وهكذا فإن الأكسدة التامة للجليكوز وتحوله إلى  $CO_2$  و  $H_2O$  قد تحدث نتيجة للتحلل الجليكوزي، حلقة كريس ومنظومة نقل الإلكترون. من خلال ارتباطه مع منظومة نقل الإلكترون، أكسدة حلقة كريس يمكن أن ينتج عنها 24 جزيء ATP. هكذا فإنه بالنسبة لانطلاق الطاقة حلقة كريس أكثر كفاءة من التحلل الجليكوزي أو التخمير. تفاعلات حلقة كريس ومنظومة نقل الإلكترون تحتاج لوجود الأكسجين ومحصورة في الميتوكوندريا.

تكوين حامض الستريك Formation of citric acid : أول تفاعلات حلقة كريس هو تكثيف أستيل CoA مع حامض أكرال أستيك لتكوين حامض الستريك وانطلاق CoA. نتيجة هذا التفاعل والمحفز بأنزيم مُكثِف هو أن حامض رباعي الكربون

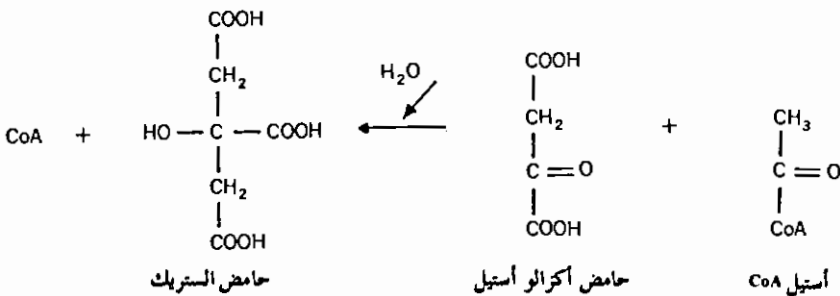

ثنائي المجموعة الحامضية «ثنائي الكربوكسيل» يتحول إلى حامض سداسي الكربون ثلاثي المجموعة الحامضية «ثلاثي الكربوكسيل».

أعادة توليد حامض أوكزالوأسيتيك **Regeneration of oxaloacetic acid** : من خلال سلسلة من التفاعلات تشمل أربع خطوات تأكسد وثلاث جزئيات من  $H_2O$  (جزء ماء يستخدم في تفاعل التكثيف) يعاد توليد حامض أوكزالوأسيتيك من حامض الستريك. في هذه العملية يُنتج جزئين من  $CO_2$  وثمانى ذرات  $H$ . التفاعلات التي تقود إلى توليد حامض أوكزالوأسيتيك من حامض الستريك مبينة في شكل 4-8.

يعتقد أن التحولات الداخلية العكسية للثلاثة أحماض الأولية لحلقة كريبس-حامض الستريك، حامض سيس أكونتيك، حامض أيسوستريك تحفز بنفس الأنزيم أكونتيز. فى أول التفاعلات يُنحى الماء من حامض الستريك ليكون حامض سيس أكونتيك. فى التفاعل الثانى يضاف الماء إلى حامض سيس أكونتيك وَيُنْتِجُ حامض أيسو ستريك.

فى وجود ديهيدروجينيز حامض أيسوستريك و  $NADP^+$ ، يتحول حامض أيسوستريك إلى حامض أوكزالوسكسينيك. هذا هو أول تأكسد فى حلقة كريبس. إثنان من أيونات الهيدروجين وإثنان من الإلكترونات يُحوّلان من حامض أيسوستريك حيث يلتقطهم الإنزيم المرافق  $NADP^+$  ليكون  $ADPH + H$ . فى التفاعل الموالى فى حلقة كريبس تُنحى مجموعة كاربوكسيل من حامض أوكزالو سكسينيك ويتكون حامض  $\alpha$  كيتوجلوتاريك. هذا التفاعل يحفزه كاربو إكسيليز. حامض  $\alpha$  كيتوجلوتاريك مركب رئيسى فى أيض النبات، وليس فقط لعلاقته بأبيض الكربوهيدرات وأشباه الدهون ولكن أيضاً لقيامه بدور مهم فى تكوين وتفتيت الأحماض الأمينية.

أكسدة حامض  $\alpha$ - كيتوجلوتاريك ربّما تعتبر مماثلة لأكسدة حامض البيروفيك. الأمر يتطلب ثيامين بيرو فوسفيت للإزالة الأولية لمجموعة

شكل 4-8 : نواتج وتفاعلات حلقة كريبس. الأنزيمات كما هى مرقمة فى التفاعلات هى (1) أنزيم تكثيف (2) أكونايتيز (3) ديهيدروجينيز حامض الأيسوستريك (4) كاربوكسيليز (5) ديهيدروجينيز  $\alpha$  كيتوجلوتاريك (6) ديهيدروجينيز سكسينيك (7) فيوماريز و (8) ديهيدروجينيز.

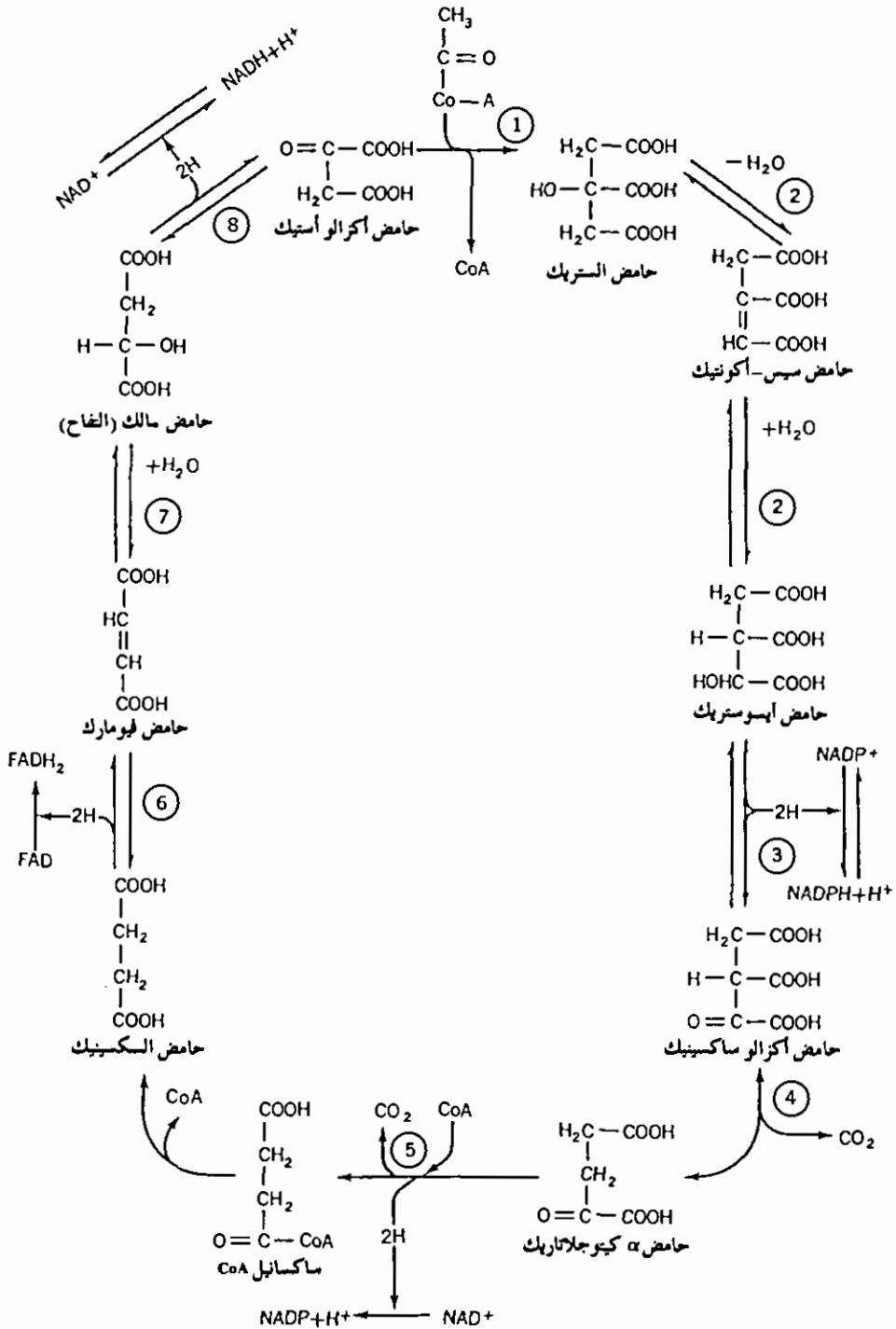



الكاربوكسيل ويتكون مركب من سكسينيك سيمى أداهايد مع حامض الليبويك المتأكسد. يُنقل جزء السكسينيل هذا المركب إلى CoA مكوناً سكسينيك CoA وحامض الليبويك المختزل. حامض الليبويك المختزل تعاد أكسدته بواسطة أنزيم حاوٍ على NAD، فى العملية يختزل NAD. الأنزيمات المعقدة المحفزة لهذه السلسلة من التفاعلات تسمى فى مجموعها ديهيدروجينيز  $\alpha$  كيتوجلوتاريك. هذا التفاعل الأخير يمثل أيضاً خطوة التأكسد الثانية فى الحلقة. الطاقة الحبيسة داخل الثيوإستر، سكسينيل CoA، يمكن أن تنطلق فى التفاعل التالى لتكون رابطة بيروفوسفيت غنية بالطاقة. وهكذا فى وجود جونوسين ثنائى الفوسفيت (GDP) والفوسفيت الغير عضوى يتحول سكسينيك CoA إلى حامض السكسينيك ويتكون جونوسين ثلاثى الفوسفيت (GTP).

أكسدة حامض سكسينيك ليكون حامض فيومارك ملفت للإنتباه، حيث أنها الأكسدة الوحيدة فى حلقة كريس التى لا يستخدم فيها بيوردين نيكليوتايد. بدلاً من ذلك يُنحى ديهيدروجينيز فيريفليوفوبروتين سكسينيك الهيدروجين من حامض السكسينيك. مع ذلك إثنان من أيونات الهيدروجين وإثنان من الإلكترونات التى تمت تنحيتهم من حامض السكسينيك تستخدم فى اختزال مجموعة الفلپفين الفعالة، فلپفين أدنين ثنائى النيكليوتايد (FAD)، لإنزيم ديهيدروجينيز سكسينيك. أكسدة حامض السكسينيك تحدث فى الخطوة الثالثة لأكسدة حلقة كريس. ناتج هذا التفاعل هو حامض فيومارك الذى يتمياً فى وجود فيوماريز ليكون حامض مَالِك.

فى الخطوة الرابعة لأكسدة حلقة كريس يتحول حامض مالك إلى حامض أكرالوأستيك فى وجود ديهيدروجينيز مالك. فى هذه العملية يختزل NAD مكوناً  $NADH + H$ . وهكذا تكتمل الحلقة بإعادة توليد حامض أكرالوأستيك. فى خطوات الأكسدة الأربع يتم تنحية أربع أزواج من أيونات H وأربعة أزواج من الإلكترونات من المركبات المرحلية للحلقة. ثلاثة أزواج من أيونات الهيدروجين تستخدم فى إختزال ثلاث بيوردين نيكليوتايد. الزوج المتبقى من أيونات الهيدروجين ومن الإلكترونات تستخدم فى إختزال المجموعة FAD الفعالة لديهدروجينيز السكسينيك.

## منظومة نقل الإلكترون Electron transport system

في كائنات التنفس الهوائى ارتباط أنزيمات حلقة كريبس مع أنزيمات منظومة نقل الإلكترون ضرورى. من خلال هذا الإرتباط تتأكسد نيكليوتايدات البيرودين (NAD و NADP) و FAD التى أختزلت في حلقة كريبس. الطاقة المنطلقة في هذه التأكسدات تستعمل في تكوين ATP.

منظومة نقل الإلكترون تحتوى على سلسلة متتابعة من أنزيمات السيتوكروم القادرة على تحرير الإلكترونات من مركب لآخر. الإلكترونات الملتقطة بواسطة (FAD, NAD, NADP) القابلة للهيدروجين خلال خطوات الأكسدة في التنفس تنقل في نهاية المطاف إلى منظومة نقل الإلكترون، حيث تمرر عبر سلسلة من الأنزيمات. ماهو أكثر أهمية للخلية الحية حقيقة أن مع كل خطوة من هذه المنظومة ينقص منسوب طاقة الإلكترون، فرق الطاقة ينقل إلى طاقة رابطة الفوسفات بتحويل ADP إلى ATP. يوضح الشكل 5-8 مخطط يمثل منظومة نقل الإلكترون. في شكل 5-8، لاحظ أن أيونات الهيدروجين تُطلق في السيتوبلازم خلال إعادة أكسدة يوبى كوينون (UQ) المختزل. الإلكترونات فقط تمرر عبر سلسلة أنزيمات السيتوكروم. بعض البحوث يعتقد أن مساهمة (UQ) في المسلك الرئيسى لنقل الإلكترون لم تتم برهنته بالكامل بعد. إلا أن

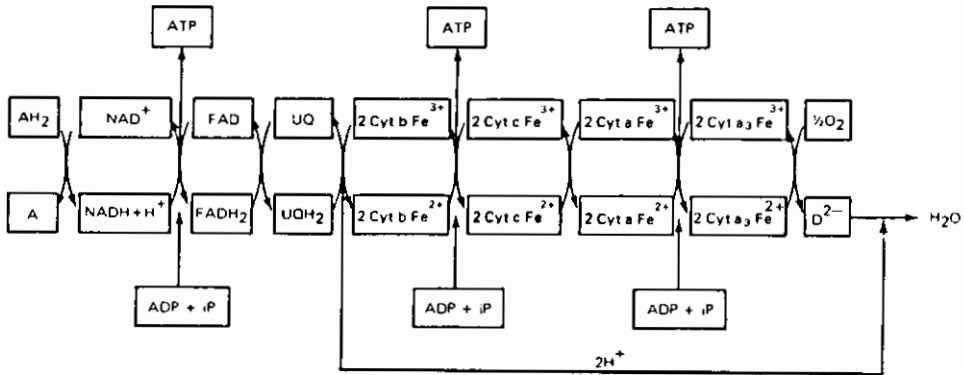

شكل 5-8: منظومة نقل الإلكترون. تتأكسد مركب مرحلي لحلقة كريبس يطلق ذراتا هيدروجين. إلكترونات ذرتي الهيدروجين تُمرر عبر سلسلة متتابعة لأنزيمات السيتوكروم إلى الأكسجين. يتكون ثلاث جزيئات من ATP لكل زوج من الإلكترونات يُمرر عبر هذه المنظومة.

وجود UQ في ميتوكوندريا النباتات الراقية وقدرته على أكسدة  $FADH_2$  وإعادة أكسدة بدوره بواسطة سيتوكروم ب، تبرهن بقوة على مساهمته في منظومة نقل الإلكترون (8).

بمزيد من الدراسة للشكل 5-8 يتضح أنه لكل زوج من الإلكترونات يُمرّر عبر هذه المنظومة يتكون ثلاثة ATP. تكوين ATP يحدث خلال أكسدة  $NADH_2$ ، أكسدة إثنان من السيتوكروم ب، وأكسدة إثنان من السيتوكروم آ. عند أدنى مستوى لطاقتهم تمرّ الإلكترونات إلى الأكسجين من سيتوكرومات آ المختزلة وبذلك يُنشّط الأكسجين. في هذه الحالة يتقبل الأكسجين أيونات الهيدروجين الحرّة ويتكون الماء.

إذا أخذنا في الاعتبار الأكسدة التامة للجليكوز إلى  $CO_2$ ،  $H_2O$  سيتضح أن هناك 38 ATP كمكسب صاف. دعنا نتحقق من هذا بتفاصيل أكثر بقليل. باستثناء أكسدة حامض السكسينيك المكونة لحامض الفيوماريك، والتي تتميز بتكوين إثنان من ATP، كل التفاعلات التالية لتحلل الجليكوزى وحلقة كريس ينتج عنه ثلاث ATP. واضح من هذه التفاعلات الستة أنه عند أكسدة جزء من الجليكوز متكون من ثلاث كربونات إلى  $CO_2$ ،  $H_2O$  ينتج 17 ATP. حيث أنه

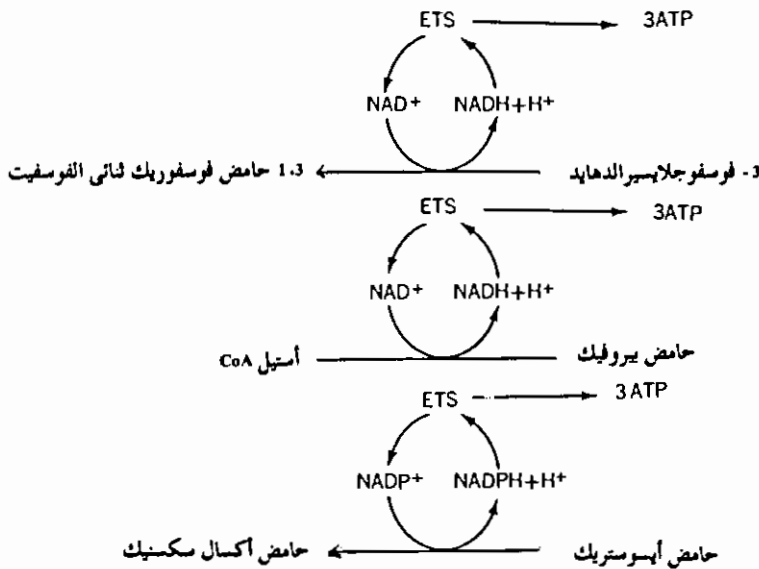

يوجد إثنان من هذه الأجزاء فإن مجموع ATP هو 34. كما ذكرنا سابقاً هناك إكتساب لجزئين ATP فى التحلل الجليكوزى وبذلك يكون الرقم المذكور أعلاه 36 ATP تتكون خلال أكسدة الجليكوز.

يجب علينا أيضاً أن نأخذ فى الاعتبار تكوين GTP أثناء تحول سكسينيك CoA إلى حامض سكسينيك. حيث أن نقل الفوسفيت يمكن أن يحدث من GTP إلى ATP، ADP واحد يمكن إكتسابه من هذا التفاعل:

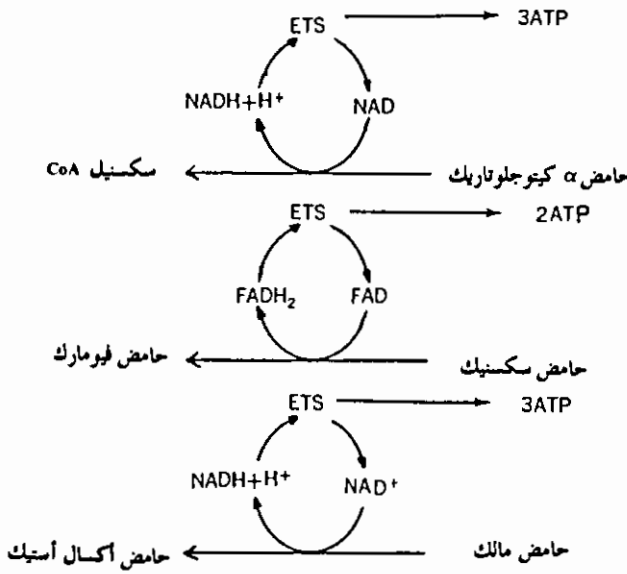
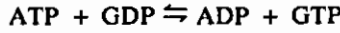

بهذا يكون المجموع 38 ATP للأكسدة التامة للجليكوز.

### تحول السكريات السداسية أحادية الفوسفيت Hexose monophosphate shunt

بالرغم من أن المسلك الرئيسى للتنفس الهوائى للجليكوز هو من خلال التحلل الجليكوزى وحلقة كريبس. يوجد فى كثير من الكائنات مسلك بديل. هذا المسلك الذى يتطلب وجود الأوكسجين يسمى «تحول السكر السداسى

أحادى الفوسفيت» (فى بعض الأحيان يسمى مسلك التأكسد المباشر أو تحول السكر الخماسى أحادى الفوسفيت) (شكل 6-8). فى شكل 6-8 لاحظ أن NADP المختزل يتكون فى التفاعلات المكونة لحامض جليكونيك 6- فوسفيت والرايبيلوز-5- فوسفيت، إذا تأكسد وزن مكافىء لجزء جليكوز إلى  $CO_2$  و  $H_2O$  عبر هذا المسلك الحلقى (ست دورات للحلقة) عندها سيتكون 12 جزء NADP مختزل. فى وجود الأنزيم ترانس ديهيدروجينيز هيدروجينات NADPH يمكن نقلها إلى NAD ليتكون  $NADH$  آخذين هذا فى الاعتبار باستطاعتنا أن نرى كيف أن تكوين 12 جزء NADP مختزل عبر تحول السكر السداسى أحادى الفوسفيت يمكن أن يقود فى النهاية إلى تكوين 36 جزء ATP. وهكذا فإن الاحتفاظ بالطاقة المنطلقة فى أكسدة الجليكوز عبر هذا المسلك تكاد تكون فى نفس مستوى كفاءة التحلل الجليكوزى وحلقة كريس. بالإضافة إلى ذلك فإن المركبات الوسيطة خماسية الكربون لتحول السكر السداسى أحادى الفوسفيت مهمة فى تكوين الأحماض النووية.

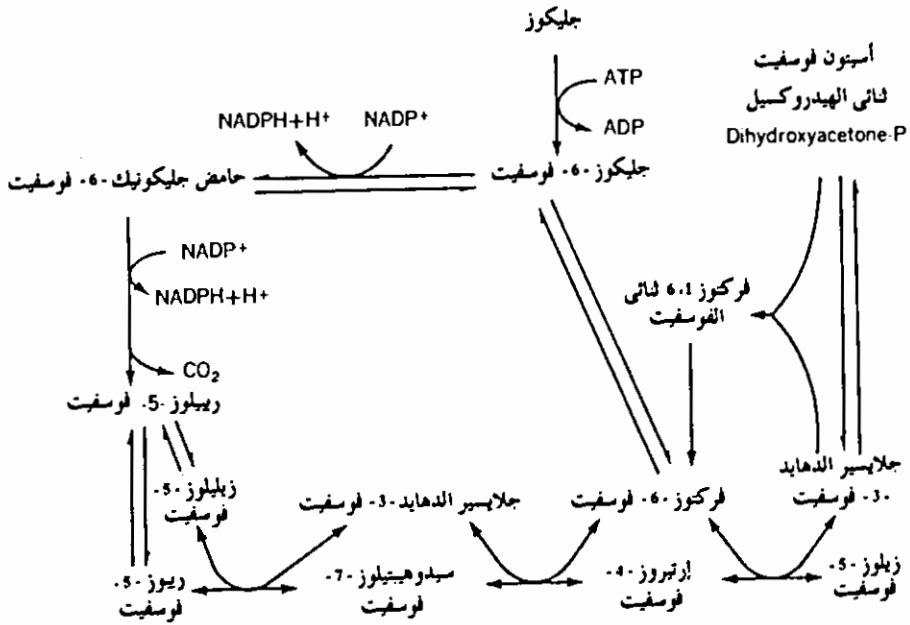

شكل 6-8: تحول السكريات السداسية أحادية الفوسفيت.

## حلقة الجليوكسيليت Glyoxylate cycle

البذور المكتنزة بالدهون لها القدرة، خلال إنباتها، على تحول الدهون المخزنة إلى كربوهيدرات. ميكانيكية هذا التحول لم تكن معروفة قبل أن يكتشف كل من كورنبرج وكريبس (Korenberg and Krebs 16) حلقة الجليوكسيليت في بكتريا بسيدوموناد pseudomonad. بعد ذلك وجدت الحلقة في جليوكسى سومات glyoxysomes البذور المكتنزة بالدهون أثناء إنباتها. يظهر أن هذه الحلقة لا توجد في البذور التي تخزن النشا أكثر من تخزينها للدهون؛ في الحقيقة فعالية حلقة جليوكسيليت، أثناء أنبات البذور، تتوقف حالما يستهلك المخزون الدهني.

الإنزيمان المهمان في حلقة الجليوكسيليت هما أيسوستريز isocitratase وماليت سينتيتيز malate synthetase الأيسوستريز يحفز تحول أيسو ستريت إلى سكسينيت وجليوكسيليت والماليت سينتيتيز يحفز تكثيف أستيل CoA مع جليكوليت ليكون ماليت. في وجود هذان الإنزيمان الأستيل CoA الذى يدخل حلقة كريبس لا يتأكسد كلية إلى  $\text{CO}_2$ ،  $\text{H}_2\text{O}$ . بدلاً من ذلك يتم تخطى مرحلتين يتم فيهما تنحية مجموعتي كربوكسيل (شكل 7-8).

الأهمية الواضحة لحلقة الجليوكسيليت هي أنها تسمح بتحويل بقايا الأستيل من احتياطات الدهون إلى كربوهيدرات. غياب ديهيدروجينيز السكسينيك، فيوماريز، أكساديز NADH والسيكرومات مع وجود كل أنزيمات حلقة كريبس في الجليوكسومات تدل على أن الأستيل CoA الذى ينتجه أيض الأحماض الدهنية في الميتوكوندريا يتحول في الجليوكسومات إلى سكسينيت كما هو موضح في شكل 8-8 (6). يعتقد أن السكسينيت يُحول بعد ذلك إلى الفوسفوانول بيروفيت عبر تراجع التحلل الجليكوزي. هذا الاعتقاد لا يوجد مأيؤده بعد. تحول أكسالو أستيت إلى السكريات لا يحدث في الجليوكوسى سومات لغياب الأنزيمات الضرورية، ولا يعرف بالضبط فى أى مكان فى الخلية تحدث هذه التفاعلات.

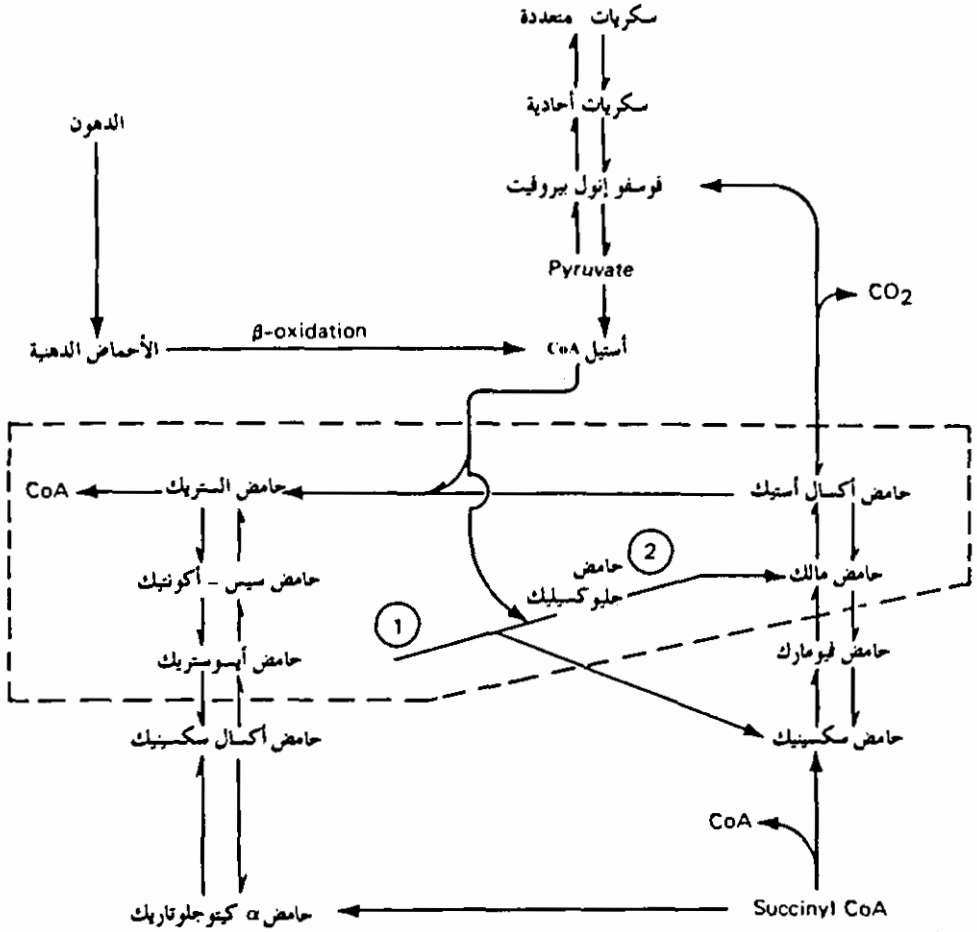

شكل 7-8: تحويل الدهون المخزنة إلى كربوهيدرات في البذرة أثناء الانبات عبر حلقة جليوكسيليت. الأيزيمان الفريدان من نوعهما بالنسبة لحلقة جليوكسيليت هما 1-أيسوستريز و 2-ماليك سينتيتيز. الحلقة الميعة بالخط المتقطع.

### قياس التنفس Measurement of respiration

معظم الطرق التي تقيس معدلات التنفس تقيس كمية  $CO_2$  المنطلق أو الأكسجين الممتص. أحد الطرق البسيطة جداً يتم فيها تجميع  $CO_2$  المنتج في محلول من هيدروكسيد الباريوم  $Ba(OH)_2$  ومن ثم وزن كربونات الباريوم  $BaCO_3$  المتكونة. قياس آخر لهذه الطريقة هو أن يمتص  $CO_2$  بواسطة  $NaOH$  بدلاً من  $Ba(OH)_2$  وإيجاد مقدار  $CO_2$  الممتص بالمعيار. إلا أنه معظم قياسات

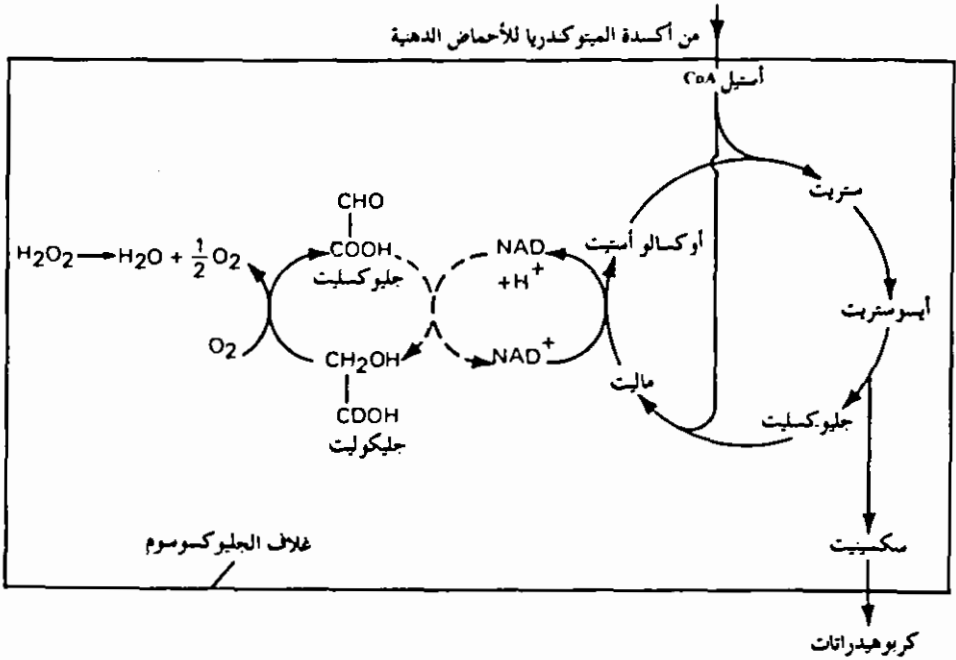

شكل 8-8: حلقة الجليوكسيلات في الجليوكسوسوم.

(From T.W. Goodwin and E.I. Mercer. 1972. Introduction to plant biochemistry. New York: Pergamon Press.)

معدلات التنفس تستخدم مقياس الضغط وذلك بقياس التغيرات التي تحدث في ضغط الغاز في منظومة مغلقة. عموماً يُستخدم مقياس ضغط يسمى جهاز واربرج Warburg apparatus لمثل هذا النوع من القياسات. التغيرات في ضغط الغاز التي سببها مادة حية (بذور، أنسجة إلخ) يمكن قياسها بمشاهدة إرتفاع أو إنخفاض سائل ما (محلول برودى Brodie's solution) في أنابيب مدرّجة لمقياس ضغط manometer. حيث أن منظومة مغلقة تستعمل في ايجاد قياسات الضغط الناتجة عن تغيرات الغاز، السبب الوحيد لارتفاع أو هبوط محلول برودى في الأنبوب هو النسيج الحى الموضوع داخل الجهاز. رسم تخطيطي لمقياس واربرج للضغط موضح في شكل 9-8.

مزايا جهاز واربرج تكمن في كونه حساس ومرن. ويُمكن بواسطته قياس تنفس العديد من الأنسجة المتنوعة العوامل الخارجية التي ربما تؤثر على معدل التنفس يمكن التحكم فيها بسهولة ويمكن قياسها إذا مارغب الباحث في ذلك.



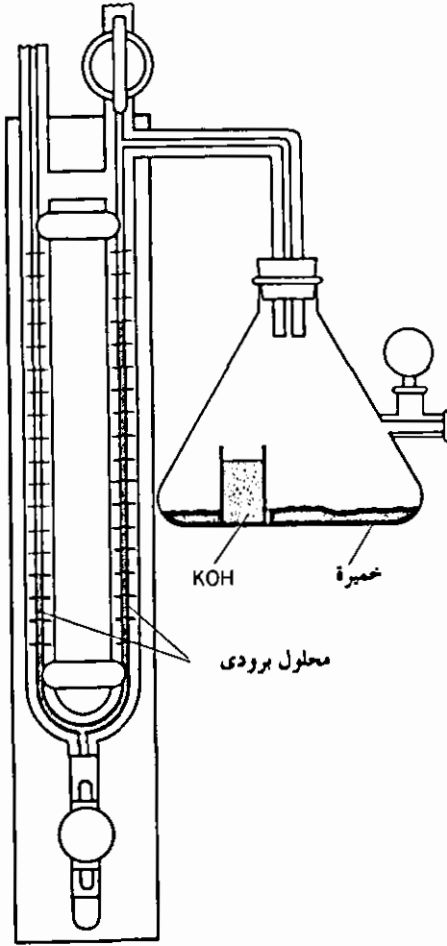

شكل 9-8: رسم تخطيطي يبين استعمال مقياس واربرج للضغط لقياس التنفس في الخميرة.

بالإضافة الذراع الجانبية لذراع وعاء ووربرج تسمح بسهولة إدخال موادّ فعّالة في التنفس (منبهات أو سموم) عند أي مرحلة من مراحل التجربة وإمكانية قياس تأثيراتها. باستعمال جهاز واربرج قيست معدّلات التنفس لعدد كبير من أنسجة النباتات المختلفة تحت ظروف متنوعة.

#### معامل التنفس Respiratory quotient RQ

عند قياس التنفس يفضل عادة قياس كل من  $O_2$  الممتص و  $CO_2$  المنطلق. نسبة  $CO_2$  المُنتج إلى  $O_2$  الممتص تسمى معامل التنفس.

$$\frac{\text{CO}_2}{\text{O}_2} = \text{معامل التنفس}$$

عندما تكون مادة التنفس كربوهيدرات هذه النسبة تساوى واحد. إلا أن معامل التنفس لمواد الأساس المختلفة (بروتينات، دهون، كربوهيدرات) قد تختلف كثيراً. على سبيل المثال مواد الأساس ذات التأكسد العالى مثل حوامض حلقة كريس تعطى معاملات تنفس ذات قيم أكثر من واحد بينما مواد الأساس المُختزلة نسبياً مثل الدهون تنتج معاملات تنفس ذات قيم أقل من واحد.

عموماً عند استخدام كربوهيدريت ما فى تنفس الخلية يستهلك جزىء من الأوكسجين لكل جزىء من  $\text{CO}_2$  يتم إطلاقه. من الناحية الأخرى مركبات حلقة كريس متأكسدة بدرجة أكبر من الكربوهيدرات وبالتالي تحتاج إلى أكسجين أقل لأكسديتها إلى  $\text{CO}_2$  وماء. على سبيل المثال أكسدة حامض مالك إلى  $\text{CO}_2$  والماء تعطى معامل تنفس مقداره 1.33. الدهون مختزلة أكثر من الكربوهيدرات ولذلك فهى تحتاج إلى أكسجين أكثر عند استخدامها فى التنفس. على سبيل المثال استهلاك دهن ما فى التنفس قد يعطى معامل تنفس ذو قيمة لارتفاع عن 0.7.

معامل تنفس نسيج حى قد يمد الباحث بمعلومات قيمة. من قيمة معامل التنفس بإمكان المرء أن يتحصل على بعض التوضيح عن طبيعة مادة الأساس المتأكسدة. إلا أنه يجب على المرء أن يعلم أنه من المستحيل تحديد نوع مادة الأساس المستهلكة فى تنفس نسيج ما من خلال قيم معامل التنفس، على سبيل المثال إذا استهلك فى التنفس مواد مختلفة وفى نفس الوقت فإن قيمة معامل التنفس المتحصل عليها هى فقط متوسط قيم معاملات التنفس لكل مادة على حدة.

كما قد يُتوقع، أعضاء معظم النباتات كاملة النمو والتي تحتوى على وفرة من الكربوهيدرات تظهر اختلافات بسيطة فى قيم معاملات التنفسية، التى تتراوح بين 0.97 إلى 1.17 (12). هذا يدل على أن المادة المتأكسدة السائدة تحت الظروف العادية هى الكربوهيدرات. إلا أن النبات التى تعانى نقصاً فى الغذاء تظهر باستمرار قيم لمعامل التنفس أقل من واحد. جيمس James (12) ذكر أمثلة

لذلك مثل الأوراق الخضراء المعمرة، الأوراق المحفوظة في الظلام أو الأجنة المفصولة. الإنخفاض في قيمة معامل التنفس هو نتيجة لإستهلاك مواد أساسية مختزلة بدرجة أكبر (مثل الأحماض الدهنية والبروتينات) في التنفس. على سبيل المثال ييم (22،23) لاحظ مُعاملات تنفس قيمها 0.85 وأقل من ذلك بالنسبة للأوراق الخضراء المحفوظة في الظلام.

البذور في طور الإنبات مجال جيد لدراسة التطابق بين قيمة معامل التنفس ومادة الأساس المستهلكة في التنفس. في البذرة تخزن الزيوت الدهنية بالإضافة إلى الكربوهيدرات وفي كثير من الحالات الزيوت الدهنية هي الاحتياطي التخزيني السائد. بالإضافة خلال إنبات البذور تُفتت البروتينات في أعضاء التخزين وتستخدم بعد ذلك في الجنين. في البذور التي تحتوي على كميات عالية من الدهون بالنسبة للكربوهيدرات قيم معامل التنفس خلال الإنبات أقل بكثير من واحد. البذور التي تحتوي على الكربوهيدرات كغذاء احتياطي رئيسي تظهر أثناء إنباتها قيماً لمعامل التنفس قريبة من واحد.

## العوامل المؤثرة في معدّل التنفس

### Factors affecting the rate of respiration

#### درجة الحرارة Temperature

كما هو الحال بالنسبة لكل التفاعلات الكيميائية تفاعلات التنفس حساسة للتغيرات في درجة الحرارة حيث أن تفاعلات التنفس تتحكم فيها الأنزيمات فإن مدى درجة الحرارة الذي تحدث فيه هذه التفاعلات ضيق للغاية. معدّل التنفس عند صفر درجة مئوية منخفض جداً. بارتفاع درجة الحرارة يرتفع أيضاً معدل التنفس حتى تصل الحرارة إلى الدرجة المُحطّمة لفعالية الأنزيم. أعلى معدّل للتنفس يمكن الحصول عليه بين 35 إلى 45°م.

إلا أنه عند دراسة تأثير درجة الحرارة على التنفس يجب الأخذ في الاعتبار مدّة تعرّض عضو ما أو نبات بأكمله لدرجة حرارة معينة. على سبيل المثال نبتة

بازلاء *Pisum sativum* عمرها أربعة أيام تظهر زيادة أولية في معدل التنفس عندما ترتفع درجة الحرارة من 25 إلى 45°م. عند ترك النبتة لأي فترة عند درجة الحرارة المرتفعة هذه ينقص معدل التنفس. بتعبير آخر لا بد من اعتبار «عامل الزمن» عند دراسة تأثير درجة الحرارة على التنفس. يظهر أنه عند درجات الحرارة 30°م فما فوق يبدأ التأثير المعاكس للعوامل المؤدية إلى تغيير طبيعة أنزيمات التنفس. حيث أن إزالة طبيعة الأنزيمات لا تتم في الحال، هناك زيادة أولية في معدل التنفس. إلا أنه بمرور الوقت يظهر التأثير المعاكس هذا وينخفض معدل التنفس. عموماً كلما ارتفعت درجة الحرارة كلما قصر الزمن اللازم لهبوط معدل التنفس.

فيرناندس Fernandes (7) درس التنفس في نباتات البزلاء وبين أهمية عامل الزمن في تأثير درجة الحرارة على التنفس (شكل 10-8). هذا الشكل يوضح أن

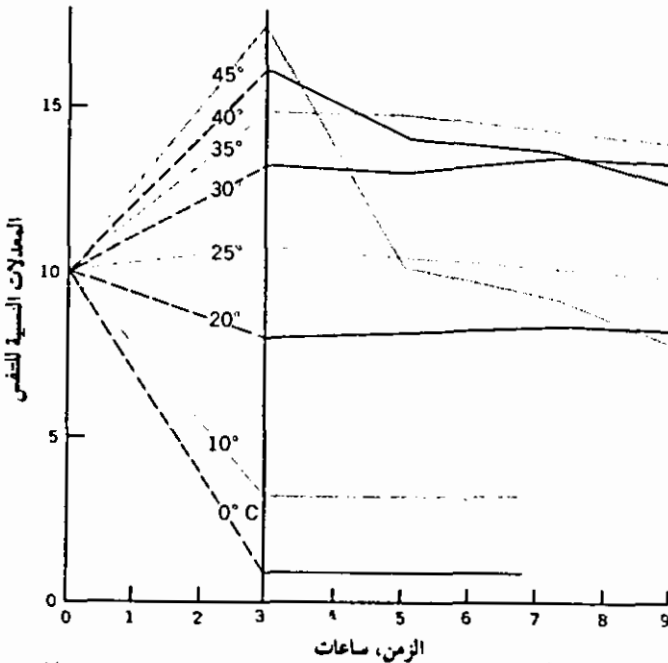

شكل 10-8 : تأثير درجة الحرارة على معدل تنفس نباتات بزلاء *Pisum sativum* عمرها أربعة أيام. لاحظ العلاقة بين درجة الحرارة، الزمن ومعدل التنفس. الخطوط المتقطعة تبين الفترات الزمنية بين التغيرات في درجات الحرارة من 25°م إلى درجة الحرارة المبينة في الشكل.

(After D.S. Fernandes, 1923. Rec. trav. bot. Néerlandais 20:107.)

درجة حرارة 30°م هي الدرجة المثلى لنباتات بزلاء عمرها أربعة أيام حيث لم يكن هناك هبوط في معدّل التنفس خلال فترة زمنية طويلة.

## الأكسجين Oxygen

في نقاشنا السابق ذكرنا أن وجود الأكسجين ضروري لحدوث حلقة كريبس. بالإضافة لاحظنا أن الأكسجين هو القابل النهائي للإلكترونات في منظومة نقل الإلكترون. آخذين هذا في الاعتبار من الطبيعي إذاً أن نفترض أن معدّل التنفس حساس للتغيرات في تركيز الأكسجين. عموماً عند التركيزات المنخفضة للأكسجين يتوقع حدوث كل من التنفس الهوائي واللاهوائي. تحت هذه الظروف قيم معامل التنفس أكثر من واحد، في الحقيقة كلما يقترب تركيز الأكسجين من الصفر كلما يقترب معامل التنفس من اللانهاية. هذا يعنى أنه تحت الظروف اللاهوائية فإن  $CO_2$  المنتج هو بأكمله ناتج عن التنفس اللاهوائي (تخمّر). مع زيادة تركيز الأكسجين يهبط الانتاج اللاهوائي لـ  $CO_2$  بسرعة، يزداد التنفس الهوائي وتقترب قيم معامل التنفس من الواحد. عندما تصل قيمة معامل التنفس إلى واحد عند تركيز معين من الأكسجين هذه النقطة تسمى نقطة الانقراض extinction point (20). عند هذه النقطة يتوقف التنفس اللاهوائي. مثال نموذجي لهذه العلاقات يمكن مشاهدته في دراسة واتسون Watson لنبات تفاح براملى شكل 8-11.

عند توفر مدى كامل من تركيزات الأكسجين يستحسن قياساً كل من  $CO_2$  المنتج و  $O_2$  المستهلك. الأكسجين المستهلك يعطى قياساً للتنفس الهوائي وكذلك  $CO_2$  المنتج بعد تجاوز نقطة الانقراض. إلى أنه تحت نقطة الانقراض مصدر  $CO_2$  المنتج هو التنفس الهوائي واللاهوائي. بينما  $O_2$  المستهلك تحت هذه النقطة مازال بكل تحديد قياساً للتنفس الهوائي. اجاد مساهمة كلا الغازين عند توفر مدى كامل من الأكسجين يمكن المرء من قياس كلا من التنفس الهوائي واللاهوائي.

دراسات عديدة لمعدّلات التنفس لأنواع كثيرة متنوعة من النباتات تشير إلى

خلاصة عامة هي أنه كلما يزداد تركيز الأوكسجين بداية من الصفر يزداد التنفس الهوائي. هذه الزيادة في كثير من النباتات هي hyperbolic، أي أن معدّل الزيادة ينقص مع زيادة تركيز الأوكسجين (20). في بعض المواد النباتية الزيادة في معدّل التنفس الهوائي خطية linear عبر مدى من تركيزات الأوكسجين. على سبيل المثال وجد تيلور (21) أن هذا صحيح بالنسبة لحبوب الأرز خلال إنباتها. الشرح الممكن ربما يكمن في أن استهلاك  $O_2$  يحثّه عائق لإنتشار الأوكسجين مثل ما قد يوجد في الغلاف الخارجي لحبة الأرز. جيمس James (12) بين أن استهلاك الأوكسجين في هذه الحالة يتناسب مع مقدار الأوكسجين المنتشر عبر العائق وليس للأوكسجين في التنفس.

### ثاني أكسيد الكربون Carbon dioxide

زيادة تركيز  $CO_2$  لها تأثير كايح أكيد على التنفس. هذا مبين بإبداع جيد في دراسات كيد Kidd (13) على تنفس بذور الخردل الأبيض شكل (8-12). بالرغم

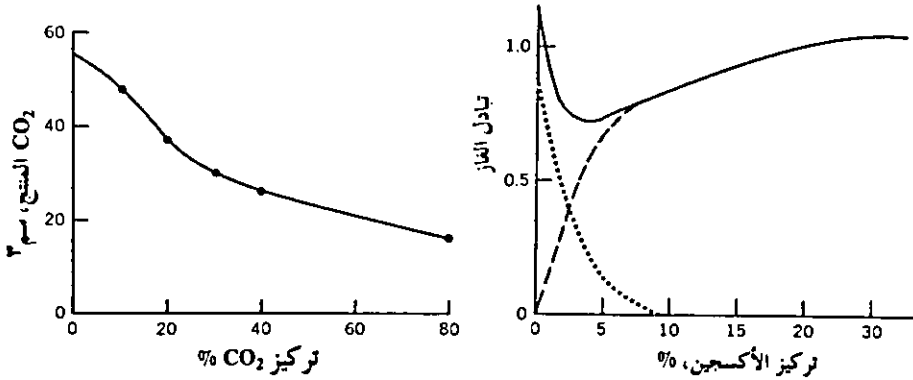

شكل 8-11: إنتاج نباتات تفاح براملي لـ  $CO_2$  عند تركيزات مختلفة من  $O_2$  (معدّل الإنتاج في الهواء = 1.0). الخط المتصل يمثل إطلاق  $CO_2$ ، الخط المنقطع يمثل  $CO_2$  المنتج لاهوائياً والخط المتقطع يمثل  $O_2$  المستهلك عند تركيزات أوكسجين أقل من 10%.

شكل 8-12: إعاقة معدّل التنفس في بذور الخردل الأبيض عند الإنبات كنتيجة لزيادة تركيز  $CO_2$ .

(Data of F. Kidd. 1915. Proc. Roy. Soc. B, 89:136. After W. Stiles and W. Leach. 1960; Respiration in Plants. New York: Wiley.)

(From W.O. James 1953. Plant respiration. Oxford: Clarendon Press. After Watson, 1932).

من أن دراسات كثيرة للتنفس فى الورقة بينت تأثيرات كابحة لـCO<sub>2</sub>، هناك مايرهن على أن هذا التأثير ربما يكون جزئياً غير مباشر. هيث Heath (10) وضع أن CO<sub>2</sub> قد يسبب غلق الثغور وبذلك يحد من عملية تبادل الغازات. هذا ربما يكون له تأثير على ارتفاع التركيز الداخلى لـCO<sub>2</sub> وبذلك يحد من التنفس.

### الأملاح الغير عضوية Inorganic salts

لاحظ لنديجارڊ Lündigardh وبيروستروم Burström إزدياد معدّل التنفس عند نقل نبات أو نسيج ما من الماء إلى محلول ملحي. الزيادة فى التنفس عن المعدّل العادى سميت التنفس الملحي Salt respiration. هذا النوع من التنفس سيناقش بالتفصيل فى الفصل الرابع عشر.

### المنبهات الميكانيكية Mechanical stimulation

فى سلسلة من الدراسات (1، 2، 3، 4) وضع أودس Audus كيف يمكن زيادة تنفس الورقة بمسكها باليد، بالحك أو بثنى الأوراق. فى ورقة كرز لوريل هذه الزيادة المسببة باللمس قد تصل إلى 18.3%. الاستجابة لللمس تنقص إذا كرر اللمس لفترة من الزمن. باركر Barker (5) وجد أن تنفس البطاطا يزداد أيضاً باللمس.

### الجروح كمنبه للتنفس Wounding as a respiration stimulator

منذ أكثر من 70 سنة أصبح معروفاً أن جرح اعضاء النبات ينبه التنفس فى ذلك العضو. عموماً الجروح تُنشأ الفعالية المرستمية فى منطقة الجرح مما ينتج عنه «ورم الجرح» «wound callus». مدى الإرتباط بين هذا الورم والتأثير المتزامن للجروح على التنفس مازال محل تخمين. بينت دراسة شيقة لهوبكينز Hopkins (11) زيادة فى المحتويات السكرية للبطاطا بعد قطعها. الزيادة فى التنفس نتيجة للجروح ربما يكون سببه الزيادة فى وفرة المواد المستهلكة فى التنفس.

## الملخص Summary

التنفس يحتوى على سلسلة متدرجة من التفاعلات المنتظمة ينتج عنها تفتت الجليكوز (أو مركبات عضوية أخرى) إلى  $\text{CO}_2$  و  $\text{H}_2\text{O}$ . الطاقة المنطلقة فى الكثير من هذه الخطوات تستغل فى تكوين ATP من ADP والفوسفيت الغير عضوى. جزيء ATP يمثل وسيلة مؤقتة لتخزين الطاقة. هذه الطاقة تستخدم فيما بعد فى التفاعلات البنائية للخلية الحية.

نسبياً التحلل الجليكوزى والتخمير كلاهما غير كفؤ بالنسبة لإنتاج ATP، بينما حلقة كريس المرتبطة مع منظومة نقل الإلكترون هى الممون الرئيسى لـ ATP فى الخلية الحية. بالرغم من أن تفتت جزيء الجليكوز من خلال التحلل الجليكوزى وحلقة كريس يمثل المسلك الرئيسى للتنفس، فإن تحول السكر السداسى أحادى الفوسفيت قد يمثل مسلك بديل فى كثير من الكائنات.

ختاماً معدلات التنفس قد تتأثر بعوامل بيئية كثيرة تشمل درجة الحرارة، تركيز الأوكسجين، تركيز ثانى أكسيد الكربون، تركيز الأملاح الغير عضوية فى المحاليل المغذية، المعاملات الميكانيكية والجروح.

## REFERENCES

1. Audus, L. J. 1936. Mechanical stimulation and respiration rate in cherry laurel. *New Phytologist* 34:557.
2. Audus, L. J. 1939. Mechanical stimulation and respiration in the green leaf. II. Investigation on a number of angiospermic species. *New Phytologist* 38:284.
3. Audus, L. J. 1940. Mechanical stimulation and respiration in the green leaf. III. The effect of stimulation on the rate of fermentation. *New Phytologist* 39:65.
4. Audus, L. J. 1941. Mechanical stimulation and respiration in the green leaf. Parts IV and V. *New Phytologist* 40:86.
5. Barker, J. 1935. Notes on the effect of handling on the respiration of potatoes. *New Phytologist* 34:407.
6. Breidenbach, R. W., A. Kahn, and H. Beevers. 1968. Characterization of glyoxysomes from castor bean endosperm. *Plant Physiol.* 43:705.
7. Fernandes, D. S. 1923. Aerobe und anaerobe Atmung bei Keimlingen von *Pisum sativum*. *Rec. trav. bot. Néerlandais* 20:107.
8. Goodwin, T. W., and E. I. Mercer. 1972. *Introduction to plant biochemistry*. New York: Pergamon Press.



9. Gunsalus, I. C. 1954. Group transfer and acyl-generating functions of lipoic acid derivatives. In W. D. McElroy and B. Glass, eds., *Mechanism of enzyme action*. Baltimore, Md.: Johns Hopkins Press.
10. Heath, O. V. S. 1950. Studies in stomatal behaviour. V. The role of carbon dioxide in the light response of stomata. *J. Exptl. Bot.* 1:29.
11. Hopkins, E. F. 1927. Variation in sugar content in potato tubers caused by wounding and its possible relation to respiration. *Botan. Gaz.* 84:75.
12. James, W. O. 1953. *Plant respiration*. Oxford: Clarendon Press.
13. Kidd, F. 1915. The controlling influence of carbon dioxide. III. The retarding effect of carbon dioxide on respiration. *Proc. Roy. Soc. (London) B*, 89:136.
14. Korkes, S., A. Campillo, I. C. Gunsalus, and S. Ochoa. 1951. Enzymatic synthesis of citric acid. III. Pyruvate as acetyl donor. *J. Biol. Chem.* 193:721.
15. Korkes, S., A. Campillo, and S. Ochoa. 1952. Pyruvate oxidation system of heart muscle. *J. Biol. Chem.* 195:511.
16. Kornberg, H. L., and H. A. Krebs. 1957. Synthesis of cell constituents from  $C_2$ -units by a modified tricarboxylic acid cycle. *Nature* 179:988.
17. Lehninger, A. L. 1965. *Bioenergetics*. New York: W. A. Benjamin.
18. Lundegårdh, H., and H. Burström. 1933. Untersuchungen über die Salzaufnahme der Pflanzen. III. Quantitative Beziehungen zwischen Atmung und Anionenaufnahme. *Biochem. Z.* 261: 235.
19. Stiles, W. 1960. The composition of the atmosphere (oxygen content of air, water, soil, intercellular spaces, diffusion, carbon dioxide, and oxygen tensions). In W. Ruhland, ed., *Encyclopedia of plant physiology* 12:114.
20. Stiles, W., and W. Leach. 1960. *Respiration in plants*. New York: Wiley.
21. Taylor, D. L. 1942. Influence of oxygen tension on respiration, fermentation, and growth in wheat and rice. *Am. J. Botany* 29:721.
22. Yemm, E. W. 1935. The respiration of barley plants. II. Carbohydrate concentration and carbon dioxide production in starving leaves. *Proc. Roy. Soc. (London) B*, 117:504.
23. Yemm, E. W. 1937. The respiration of barley plants. III. Protein catabolism in starving leaves. *Proc. Roy. Soc. (London) B*, 123:243.

## الفصل التاسع

### انتقال السكريات Translocation Sugars

#### مقدمة Introduction

بامكان اى طالب لعلم النبات أن يقدر حقيقة أن الخلايا الحية للنبات تعتمد على خلايا التكوين الضوئى للأوراق لإمدادها بالغذاء. إلا أن بعض المسافات الفاصلة بين خلايا التكوين الضوئى والخلايا الأخرى طويلة نسبياً. الحاجة إلى منظومة نقل سريعة وكفوءة تظهر بوضوح وذلك عند الأخذ فى الاعتبار المسافة التى تفصل الخلايا الحية للجذور عن مثلها فى الأوراق. حل مشكلة نقل الغذاء بالكمية وبالسرعة اللازمتين لمجموع تفاعلات الخلية الطبيعية تكمن فى خلايا متخصصة فى نسيج اللحاء تسمى عناصر الأنايب الغربالية. هذه العناصر مثل مثلها فى نسيج الخشب، تكون شبكة من القنوات تمتد إلى كل جزء فى النبات موصلة كل الخلايا الحية بالسكريات المتكونة فى الأوراق. هذا الفصل سيهتم أساساً بوصف منظومة النقل اللحاءى ويشرح الميكانيكيات الممكنة ذات العلاقة.

بالرغم من أن النقاش حول انتقال «العصارة المركزه» elaborated sap بدأ مبكراً أى منذ أواسط القرن السابع عشر لم تكن هناك دراية بالنسيج ذو العلاقة. حقا كان الإعتقاد أن الجذور تمتص مواد جاهزة من التربة ثم تُنقل خلال الخشب إلى الأوراق حيث تحدث بعض التغيرات قبل أن يعاد نقل هذه المواد، التى أصبحت متحورة، أيضاً خلال الخشب فى اتجاه سفلى. بتعبير آخر أعتبر أن الانتقال فى الإتجاه العلوى وفى الإتجاه السفلى يحدث فى نسيج الخشب.

هارتج Hartig 1837 قدم أول وصف تشريحي وفسولوجى للأنسجة ذات العلاقة بانتقال المركبات العضوية كان أكتشافه للأنايب الغربالية فى القلف أول مؤشر للمنظومة الضخمة لتوزيع الغذاء. وضع هارتج أن الغذاء يتجمع فوق حلقة girdle الساق مسبباً انبعاجاً فى أنسجة الساق شكل (1-9). حلقة الساق هى

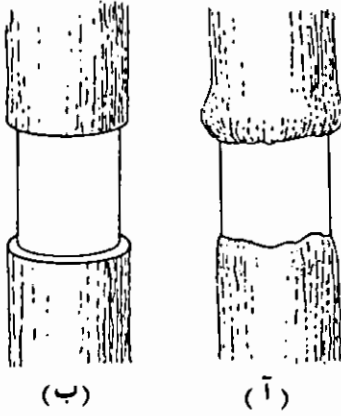

شكل 1-9 : جذع شجرة ما (آ) بعد تنحية حلقة من القلف مباشرة،  
(ب) بعد فترة زمنية طويلة لاحظ أن المواد المنقولة من الأوراق  
تجمعت في المنطقة التي فوق الحلقة مسببة بذلك انتفاخها.

نتيجة لإزالة تامة لحلقة من القلف مع الإبقاء على الخشب سليما.  
تتجمع المواد المنقولة من الأوراق فوق الحلقة مبرهنة على أن القلف  
وليس الخشب هو المَعْنَى بانتقال المواد من الأوراق.

## ANATOMY OF PHLOEM TISSUES تشريح أنسجة اللحاء

### أنواع الخلية ووظيفتها Cell types and function

يتكون نسيج اللحاء أساسا من عناصر الأنابيب الغربالية وبرنشيمة الخشب  
(12، 22). في نباتات مغطاة البذور يوجد ما يسمى بالخلايا المرافقة مرافقه  
لعناصر الأنابيب الغربالية نظير هذه الخلايا في المخروطيات هو ما يعرف باسم  
الخلايا البيضاء albuminous cells. بالإضافة إلى هذه الأنواع من الخلايا توجد  
ألياف اللحاء، الخلايا المغلظة sclereids والخلايا الشعاعية. يبين شكل (9-2)  
وضع نسيج اللحاء بالنسبة لنسيج الخشب في نبات وحيد الفلقة.

الكميات الكبيرة من النشأ الموجودة في برنشيمة اللحاء هي دالة على وظيفة  
هذه الخلايا. إلا أنه بالإضافة إلى التخزين تقوم برنشيمة اللحاء بدور صغير في  
تكوين وانتقال السكريات في النبات. عادة تحتوى برنشيمة أنسجة لحاء  
الأوراق والسيقان الخضراء على بلاستيدات خضراء (12) وتبين أنها تساهم في  
حركة السكريات القطبية السيميلاستيكة symplastic إلى عناصر الأنابيب الغربالية

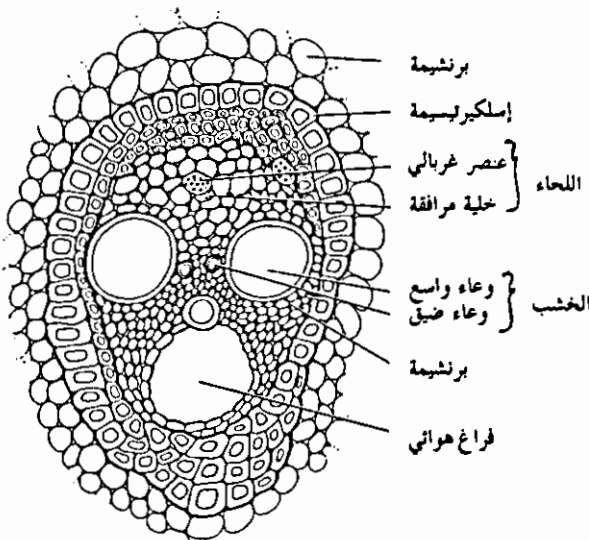

شكل 2-9 : رسم تخطيطي لحزمة وعائية لنبات فلقة واحدة تظهر موضع نسيج اللحاء بالنسبة لنسيج الخشب.

(66). أشار كرافتس (22) Crafts إلى أن الأنسجة المرستيمية ومناطق التخزين يمكن أن تحصل على الغذاء من عناصر الأنابيب الغربالية عن طريق الحركة السيمبلاستكية لهذه المواد الغذائية خلال الخلايا البرنشيمية الخالية من الأصباغ. في سلسلة من التجارب الشيقة أجريت على قطع من سيقان الصفصاف أوضح ويدرلي وجماعته (85) Weatherly et el أنه قد يحدث، حسب ظروف التجربة، تبادل غير قطبي للسكريات بين عناصر الأنابيب الغربالية والبرنشيمة المجاورة. يعتقد الكثيرون أن خلايا البرنشيمة تعمل كمضخات أيضية تمد الطاقة لافراز الغذاء إلى داخل العناصر الغربالية عند المصدر وإستخراجه من العناصر الغربالية عند الحوض sink. كلمة «الحوض» في هذه الحالة تستعمل لوصف مناطق النبات حيث يستهلك الغذاء المنقول (الأنسجة المرستيمية مثلاً) أو يخزن (عضو تخزيني مثلاً).

الكثير من الإنتباه أعطى لما يسمى بالخلايا المرافقة نظراً لإرتباطهم الوثيق بعناصر الأنابيب الغربالية. طبقاً لما ذكرته إيسو Esau (23) هذان النوعان من

الخلايا بالإضافة إلى العلاقة الوراثية التي تربطهما ببعض يحملان علاقة فسيولوجية وطيدة. خلية مرافقة أو أكثر تنشأ من خلايا اللحاء الأم قبل تميزهم إلى عناصر أنابيب غربالية كاملة النمو. عادة الجدران الفاصلان للخليتين رقيقان جداً أو غزيرى النقر. فقدان عنصر الأنبوبة الغربالية لوظيفته يتبعه موت الخلية مرافقة. العناصر الغربالية كاملة النمو لا تحتوى نوايا. على النقيض من ذلك تحتفظ الخلايا مرافقة بأنويتها، والإقتراح هو أن الخلايا مرافقة لها تأثير نووى على العناصر الغربالية عديمة الأنوية (20). يُعتقد أن الخلايا البيضاء المناظرة الموجودة فى المخروطيات مشابهة للخلايا مرافقة بالنسبة لعلاقتها الفسيولوجية بعنصر الأنبوبة الغربالية.

يرى بعض الباحث أن العلاقة بين الخلية مرافقة والعنصر الغربالى أقوى مما ذكر. على سبيل المثال يقترح بايليسكى Bielecki (5) أن الخلية مرافقة والعنصر الغربالى يمكن النظر إليهما كوحدة عاملة واحدة تُستغل الطاقة التى تنتجها الخلية مرافقة المحتوية على السيتوبلازم بواسطة العنصر الغربالى الفارغ والمهيا للنقل. هذا الإقتراح تؤيده دراسات المجهر الإلكتروني التى اظهرت ندرة من المايوتوكندريا فى العنصر الغربالى ووفرة من الميتوكوندريا فى الخلية مرافقة (19) أيضا الخليتان متصلتان ببعضهما بروابط عديدة من البلازموديزيماتا (7).

خلايا اللحاء الشعاعية هى خلايا بارنشيمية وظيفتها الأساسية التخزين والنقل الجانبي. لاتوجد وظيفة لألياف اللحاء وخلاياه المغلظة غير التدعيم.

### عناصر الأنابيب الغربالية Sieve tube elements

الأنابيب أو القنوات الغربالية مهيمه باعجاب للنقل السريع والكمفؤ لكميات كبيرة من المذييات فى النبات. الأنابيب الغربالية متكونة من عناصر الأنابيب الغربالية وهى خلايا لحائية ذات تخصص عال مكونة نشيجا من أعمدة رأسية. تتطور الجدران العرضية الفاصلة للعناصر إلى مناطق متخصصة تسمى الأطباق الغربالية sieve plates. المناطق الغربالية تتخللها خيوط يعتقد أنها سيتوبلازمية؛

وهكذا فإن الرابط السيتوبلازمي متصل ببعضه على طول عمود عناصر الأنايب الغربالية. على عكس نظيرهم في نسيج الخشب (العناصر الوعائية) عناصر الأنايب الغربالية حية عندما تكون فعالة. يبين شكل 3-9 منظر طولى لعنصر انبوبة غربالية والخلايا المجاورة.

تاريخ نمو وتطور عنصر الأنبوبة الغربالية يقدم صورة شيقة لخلية تتحور لوظيفة متخصصة في النبات. العنصر الغربالي ناقص النمو نموذج لخلية طبيعية جداً تحتوى على نواة وسيتوبلازم ذو فعالية إنسيابية. بالإضافة فان السيتوبلازم قد يحتوى على بلاستيدات واجسام لزجة (23). فى العنصر الغربالي الحديث قد يعترض فراغ الخلية خيوط سيتوبلازمية وعادة ماتكون النواة معلقة فى هذه الخيوط (12). يظهر أن الإنسياب السيتوبلازمي فعال بصفة خاصة على طول هذه الخيوط. أثناء نمو العنصر الغربالي تحدث تغيرات متعددة. تختفى النواة والأجسام اللزجة. الأجسام الكروية الموجودة فى السيتوبلازم للعناصر كاملة النمو عُرِّفت كنويات مُنطَلقة نتيجة لتلاشى النواة (21). لا توجد شبكة بلازمية

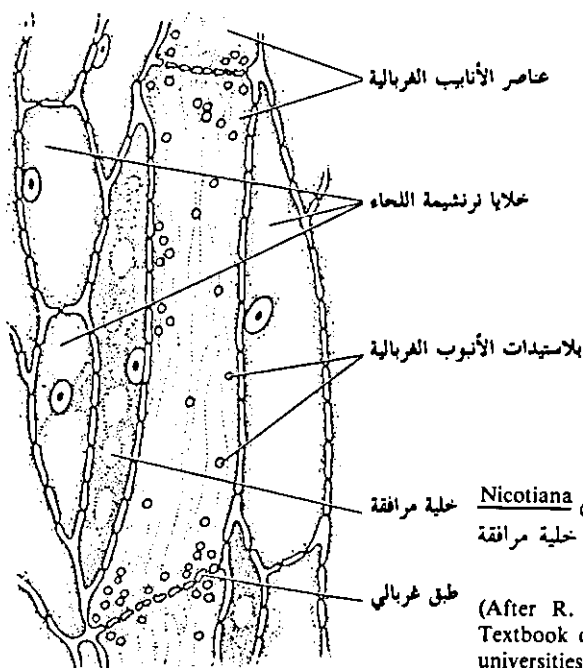

شكل 3-9: نسيج لحاء من ساق التبغ *Nicotiana glauca* مبيناً عنصراً غربالياً، خلية مرافقة و خلايا ترنشيمة لحاء.

(After R. Holman and W. Robins. 1938. Textbook of general botany for colleges and universities. New York: Wiley.)

داخلية endoplasmic reticulum في سيتوبلازم العنصر كامل النمو (1،26) ويظهر أنها محصورة في طبقات رفيعة على طول الجدران الجانبية للخلية. يتباطء الإنسياب وفي النهاية يتوقف، ويظهر أن الميتوكوندريا لا وجود لها. في دراسات حديثة للتركيب الدقيق لعناصر الأنابيب الغربالية في *Tilia americana* (26) و *Elodea densa* (14) لوحظ وجود الميتوكوندريا بأعداد بسيطة نسبيا. هذه الملامح تبين تباطء نشاط تفاعلات الخلية ويعتبر السيتوبلازم في هذه المرحلة عال النفاذية. خيوط السيتوبلازم الموصلة تشاهد بسهولة في العناصر الغربالية كاملة النمو بتخللها الأطباق الغربالية. يبين شكل 4-9 التباين بين أنابيب غربالية حديثة النمو وأخرى كاملة النمو.

## SUBSTANCES TRANSLOCATED IN THE PHLOEM المواد المنقولة في اللحاء

### الكربوهيدرات «متميمات الكربون» Carbohydrates

المواد المنقولة في اللحاء تسعة أعشارها أو يزيد هي كربوهيدرات (92).

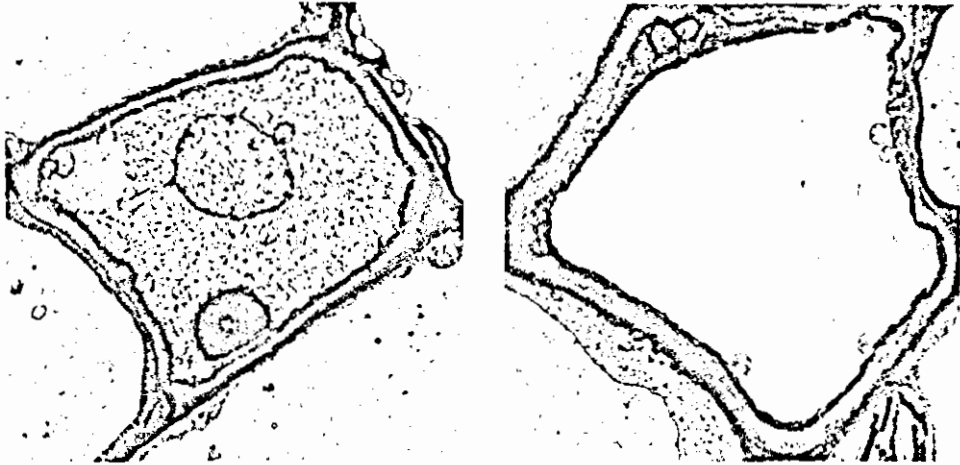

شكل 3-9: صور إلكترونية دقيقة تظهر عناصر أنابيب غربالية لنبات القرع *Cucurbita maxima*: (اليسار) عناصر أنابيب غربالية غير كاملة النمو؛ (اليمن) عناصر كاملة النمو.

Courtesy of R.F. Evert and S.E. Eichhorn, Department of Botany, University of Wisconsin.)

بالرغم من أنه يمكن إظهار ذلك عملياً، بالإمكان الافتراض أن هذا القول صحيحاً بعد الأخذ في الاعتبار أن معظم النبات يتكون من كربوهيدراتات.

أظهر التحليل الذي قام به زيميرمان (88،89) Zimmerman لعصارة لحاء 16 صنفاً من الأشجار أن السكروز هو أكثر الكربوهيدراتات المنقولة وفرة. إلا أنه بالإضافة للسكروز تُنقل بعض الأصناف species عدد محدود من السكريات مثل رافينوز raffinose، إستاكيوز stachyose، وفيرباسكوز verbasose. هذه السكريات مشابهة لبعضها من حيث احتوائها على سكروز متصل به جزئياً د - جالاکتوز D- galactose أو أكثر. أيضاً وُجد السُكران الكحوليان ماينيتول mannitol وسوربايتول sorbitol في عصارات اللحاء لبعض أصناف النباتات. (89،88،33). حقا السوربيتول له دور مُسيطر في نقل السكريات في أشجار التفاح.

بالرغم من أن وجود السُكران السداسيان جليكوز والفركتوز في أنسجة لحاء النباتات شائع. بين التحليل الكروماتوجرافي عدم وجود هذا السُكران في عصارات اللحاء (92،75). إذا اعتبرنا أن عصارات اللحاء هي عينات حقيقية للمواد المنقولة في اللحاء وجب علينا قبول حقيقة أن السكروز هو السكر المنقول الأكثر وفرة وأن السكريات السداسية لا تنقل. سكرًا الجليكوز والفركتوز الموجودان عادة لا بد أن يكون وجودهما في خلايا نسيج اللحاء الغير موصلة كنتيجة للتحلل المائي للسكروز والسكريات ذات العلاقة بالسكروز (75).

من المهم أن نلاحظ أن سوانسون والشيشيني (77) Swanson and El-Shishiny استعمالاً تقنية مختلفة وتوصلاً إلى الخلاصة المذكورة أعلاه. انتج تحليل لقطاعات في سيقان العنب (*Vitis labruscana* var. concord) عند مسافات متزايدة من ورقة معاملة بـ  $^{14}\text{CO}_2$  نتائج شيقة. أولاً، أكبر كمية من الإشعاع وجدت في الجزء السكروزي للقلب (جدول 9-1). أيضاً يلاحظ أنه في جدول 9-1 المقادير النسبية المشعة للجليكوز والفركتوز متوازنة تقريباً عند كل قطاع من القلب تم تحليله. إذا افترضنا، الآن، أن الجليكوز والفركتوز محملان بنفس كمية الإشعاع كنتيجة لإستخدام  $^{14}\text{CO}_2$  في البناء الضوئي، إذا السكروز



جدول 9-1: التركيزات النسبية للسكريات المميزة ب<sup>14</sup>C كدالة للمسافة التي يقطعها السكر

المسافة المقطوعة م	عدّات Counts/مجم/وزن جاف من القلف			سكروز	جليكوز	فركتوز
	جليكوز/سكروز	فركتوز/سكروز	جليكوز/سكروز			
82	0.085	0.083	678	661	8005	
202	0.077	0.069	481	433	6268	
321	0.069	0.069	402	397	5800	
429	0.054	0.048	250	220	4615	
652	0.043	0.046	126	136	2942	
875	0.040	0.043	69	75	1749	
1156	0.034	0.037	31	34	900	

After Swanson and El-Shishiny (1958)

المتكون من هُذان السكران السداسيان لابد أن ينتج، عند التحلل المائي مقادير متساوية من الفركتوز والجليكوز المشعان. بناء عليه الإفتراض المقيول، أن الجليكوز والفركتوز الموجدان في قطاعات القلف هما نواتج للسكروز المتحلل مائيا وليسا بسكريات منقولة.

على افتراض صحة الخلاصة السابقة بإمكاننا إذا توقع نقصان نسبة السكريات الذائبة المشعة إلى السكروز المشع مع زيادة المسافة من الورقة المُستخدمة لـ <sup>14</sup>CO<sub>2</sub>. هذا التعليل مبني على حقيقة أن الوقت المتاح للتحلل المائي للسكروز على بعد مسافة، من الورقة المُعاملة اقل من مثيلة في المنطقة الملاصقة للورقة. جدول 9-1 يبين صحة التوقعات سالفة الذكر حيث انخفضت النسبة من 0.084 تقريبا إلى 0.036. هذا البرهان يدعم بقوة مفهوم أن السكروز هو السكر الرئيسي المنقول في اللحاء وأن السكريات السداسية لا تنقل. السكريات السداسية الموجودة عادة عند تحليل اللحاء يعتقد أنها نواتج للتحلل المائي للسكروز والسكريات الحاوية للسكروز. أُستنتج من الدراسة المذكورة أعلاه أن وجود السكريات السداسية في عناصر الأنابيب الغريالية هي نتيجة للتحلل المائي للسكروز. في دراسة لانتقال السكروز في نباتي فول الصويا والتوت البري توصل بيرلي Burley (19) إلى نفس جوهر هذه الخلاصة. ألا إنه

على الأقل في دراستين للنقل في لحاء قصب السكر تبين عدم تحلل السكروز أثناء انتقاله في قنوات اللحاء (35،37).

### المركبات النيتروجينية Nitrogen compounds

من المعروف أن الأحماض الأمينية والأميدات تنقل من الأوراق والأزهار المعمرة إلى مناطق النبات حديثة النمو، وأن حركة هذه المركبات النيتروجينية يحدث بصفة رئيسية في اللحاء. ميتلير (57،56) Mittler حلّل عصارة اللحاء للبحث عن المركبات النيتروجينية المنقولة في عناصر الأنابيب الغربالية لسيقان الصفصاف Willow واكتشف أنها تحتوي على حامض الجلوتاميك، حامض الأسبارتيك، ثيونين، آلانين، سيرين، ليوسين، فالين، فينيل آلانين، أسباراجين جلوتامين وحامض  $\gamma$  - أمينو بيوتريك. في الحقيقة الدراسات التي تهدف إلى إكتشاف هذه المركبات في اللحاء قليلة جداً، لكن بدون شك سيجد بحاث المستقبل معظم إن لم يكن كل الأحماض الأمينية والأميدات الطبيعية في عصارات الأنابيب الغربالية. الدراسة التي قام بها ميتلير تعتبر مجهوداً ضخماً في هذا الإتجاه.

يظهر أن تركيز المركبات النيتروجينية في عصارات اللحاء تتأثر بمراحل نمو النبات المختلفة. في نبات Salix على سبيل المثال توجد هذه المركبات بأعلى تركيز وبأكثر تنوع خلال النمو السريع للورقة وعند نهاية فصل النمو أى مع اقتراب تساقط الأوراق (75). خلال الجزء الأكبر من فصل النمو تركيز المركبات النيتروجينية في اللحاء منخفض جداً. زيميرمان Zimmerman (88)، على سبيل المثال، وجد أن تركيز الأحماض الأمينية والأميدات في عصارات الأنابيب الغربالية لنبات الرماد الأبيض white ash هي عادة أقل من 0.001 مولال.

### الخواص العامة للنقل اللحائي GENERAL ASPECTS OF PHLOEM TRANSLOCATION

في ما مضى ناقشنا تشريح نشيج اللحاء والمواد العضوية المنقولة في قنوات اللحاء. الآن سنتبين إتجاه وسرعة حركة هذه المواد.

## اتجاه الحركة Direction of movement

الحركة ثنائية الاتجاه: Bidirectional movement من النقاش السابق للنقل في اللحاء يتضح أن حركة المواد العضوية في النبات ذات اتجاهين Bidirectional. أي أن المواد تنقل في الساق في اتجاهات متعاكسة في نفس الوقت. نواتج البناء الضوئي المنقولة من الأوراق ربما تنقل في اتجاه الجذور وربما في اتجاه القمم النامية حيث تكون الأزهار أو الثمار في طور النمو. تحرك المواد العضوية في أعضاء التخزين مثل الجذور الوتدية السيقان الأرضية، البصيلات إلخ لتغذية نمو البذرة يحدث عادة في اتجاه علوي. إعادة انتقال المواد من الأوراق المعمرة إلى الأوراق حديثة النمو هو بوضوح انتقال في اتجاه علوي. بتنسيق جيد درس بيدولف وكوري Bidulph and Cory النقل في لحاء الفاصوليا وذلك باستعمال تقنية التغذية بـ  $^{14}\text{CO}_2$  وتداخل الألوان fluorescence وأوضح أن الأوراق القريبة من الجذور تُنقل نواتج تفاعلاتها إلى الجذور (3). الأوراق الأقرب إلى قمة النبات تُنقل نواتجها إلى قمة الساق بينما الأوراق في وضع وسطى تنقل نواتج عملياتها الحيوية في كلا الاتجاهين. شكل 5-9 يبين توزيع نواتج مشعة لتفاعلات الخلية بعد أن غُذيت الورقة الأولى لنبات قرع بـ  $^{14}\text{CO}_2$  (86). لاحظ أن نواتج تفاعلات الخلية (شكل 5-9) تحركت إلى كل من الأجزاء العليا والأجزاء السفلى من النبات.

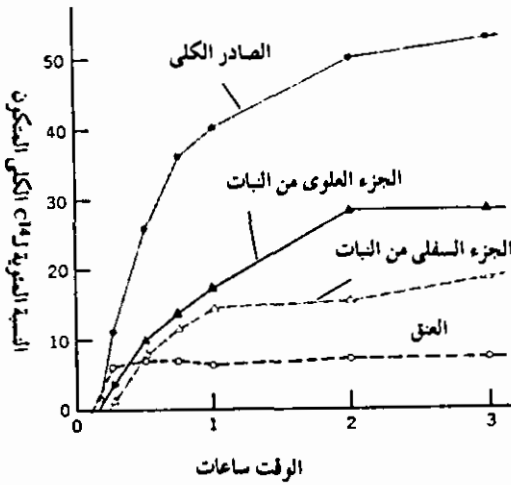

شكل 5-9: توزيع نواتج الأيض المشعة بعد تغذية الورقة الأولى لنبات قرع بـ  $^{14}\text{CO}_2$ . لاحظ وجود الإشعاع في الأجزاء العليا والسفلى للنبات.

(After J.A. Webb and P.R. Gorham, 1964. Plant Physiol. 39:663.)

باستعمال تقنية التمييز الإشعاعي تبين بما لا يدعو مجالاً للشك أن المواد العضوية تتحرك في كلا الإتجاهين في الساق في نفس الوقت. ما لم يتضح بعد هو فيما إذا كانت المواد تتحرك في اتجاهات مختلفة في قنوات لحاء مختلفة أو نفس القناة وفي نفس الوقت. هذه المعضلة لم تحل بعد وحلها يكمن في تبيان حقيقى إما لحركة في اتجاه واحد أو في اتجاهين في قناة لحاء واحدة، مهمة صعبة للغاية حقاً. إلا أن بيدولف وكورى (3) أوضحوا أن الحركة ثنائية الإتجاه في نباتات الفاصوليا تحدث في حزم لحائية منفصلة.

الحركة الجانبية في اتجاه المماس. *Lateral movement in a tangential direction* بينت دراسات عديدة لأنظمة النقل أن المواد المتحركة في قنوات اللحاء تتحرك عادة في إتجاهات مستقيمة أى أن السكريات المنقولة من الأوراق إلى مجرى النقل الرئيسى في الساق تتحرك إلى أعلى وإلى أسفل على امتداد الورقة المُمونة. تحدث حركة مماسية قليلة جداً. على سبيل المثال يلاحظ عموماً أن حلقات الأشجار السنوية الموجودة مباشرة تحت الأفرع الكبيرة أو في جهة شجرة ما معرضة لتنافس أقل من جيرانها هي أوسع بكثير من الجهة المقابلة. إزالة الأوراق من جهة واحدة من النبات يسبب في كثير من الأحيان نمو غير متماثل، النمو على الجهة المنزوعة الأوراق ينقص كثيراً.

جوى Joy (41) درس بنجر السكر وتحصل على نتائج شيقة جداً. عندما غُذيت ورقة بـ  $^{14}\text{CO}_2$  وجدت نواتج الأيض المشعة في الأوراق الواقعة مباشرة فوق أو في الجذور الواقعة مباشرة تحت الورقة المُمونة فقط. هذا يتفق مع نقاشنا السابق ويؤكد غياب الحركة المماسية. إلا أن جوى نحى كل الأوراق كاملة النمو من جهة واحدة من النبات تاركاً الأوراق الصغيرة حديثة النمو فقط ثم غذى ورقة كاملة النمو على الجزء السليم من النبات بغاز  $^{14}\text{C}_2$  ووجد أن بإمكانه أحداث حركة مماسية. نواتج الأيض المشعة لم توجد فقط فوق وتحت الورقة ولكن أيضاً في الأوراق حديثة النمو التى تركت على الجهة منزوعة الأوراق كاملة النمو (شكل 6-9). يظهر أن الأوراق حديثة النمو المحرومة من نواتج التكوين الضوئى (نتيجة لتتحية الأوراق كاملة النمو) يمكنها أن تسحب

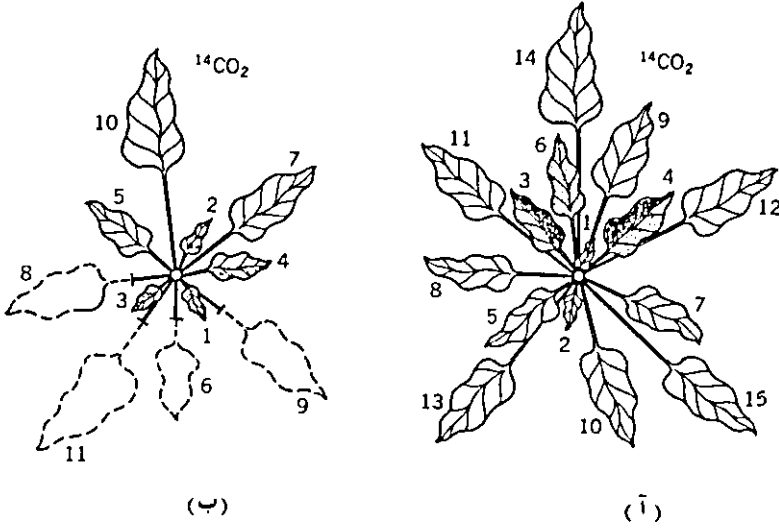

شكل 6-9: (أ) توزيع الـ  $C^{14}$  في أوراق اللفت السكرى بعد أسبوع من تغذية ورقة كاملة النمو بـ  $^{14}CO_2$  لمدة أربع ساعات. درجة التظليل مكافئة إلى حد ما لشدة الإشعاع. لاحظ أن الـ  $C^{14}$  تُقل إلى الأوراق الصغيرة الموجودة على أحد جهتي النبات فقط. (ب) أوراق كاملة النمو نُحيت من جهة واحدة من النبات بحيث لم يبق إلا الأوراق الصغيرة ناقصة النمو. بعد ذلك غذيت ورقة كاملة النمو في الجهة السليمة من النبات بـ  $^{14}CO_2$  الإشعاع يوجد على كلا جهتي النبات. الأوراق مرقمة حسب عمرها كالأوراق الأكثر نمو أعطيت أرقاماً عالية.

(After K.W. Joy, 1964. J. Expt. Botany 15:485.)

مواداً من الأوراق في الجهة المقابلة بدرجة تسبب بعضاً من الحركة المماسية. إلا أن جوى أشار إلى أن الإلتحام الوعائى المعقد الموجود في بنجر السكر ربما يساعد في هذا النوع من النقل وأن انظمة التوزيع في النباتات الأخرى قد تكون محددة بدرجة أكثر دقة. إلا أنه يجب ملاحظة أن الحركة المماسية لوحظت في أصناف أخرى من النباتات. على سبيل المثال لاحظ ذلك بيدولف (2) في نبات الفاصوليا وبيبل (62,63) في نبات الصفصاف willow.

انظمة التوزيع عند مراحل النمو المختلفة بينت وجود كل من الحركة ثنائية الإتجاه والحركة المماسية في نبات التبغ (71). سمح للورقة السابعة (بدء العد من الأسفل) لأربع نباتات تبغ مختلفة اعمارها 135, 107, 81, 68 يوماً بالبناء

الضوئي في  $^{14}\text{CO}_2$  لمدة 30 دقيقة ثم بالبناء الضوئي تحت ظروف طبيعية لمدة 5.5 ساعة. فترة إلى 5.5 ساعة الإضافية سمحت بتوزيع تام للمواد المشعة بدون حدوث أي إعادة توزيع تذكر. عند اتمام التجربة حلت الأوراق، السيقان والجذور للبحث عن  $^{14}\text{C}$  (شكل 7-9 وجدول 2-9).

وجد الكربون المشع في جذور جميع النباتات الأربع. إلا أن معظم الإشعاع وجد في السيقان. يوضح نظام توزيع الكربون المشع المبين في شكل 7-9 أن مناطق الأيض مرتفعة النشاط مثل السيقان والأوراق الصغيرة سريعة النمو هي على وجه الخصوص «أحواض» جيدة لاستقرار الكربوهيدرات المنقولة. لاحظ أن الكربون المشع تحرك في الساق في كلا من الاتجاهين العلوي والسفلي. دعنا الآن نبحث عن سبب انعدام  $^{14}\text{C}$  في الورقتان 11، 19 للنبات II. آخذين في الاعتبار شكل 8-9 سيتبين لنا أنه في فيلوتاكسيس<sup>(1)</sup> نبات II الورقتان 11، 19

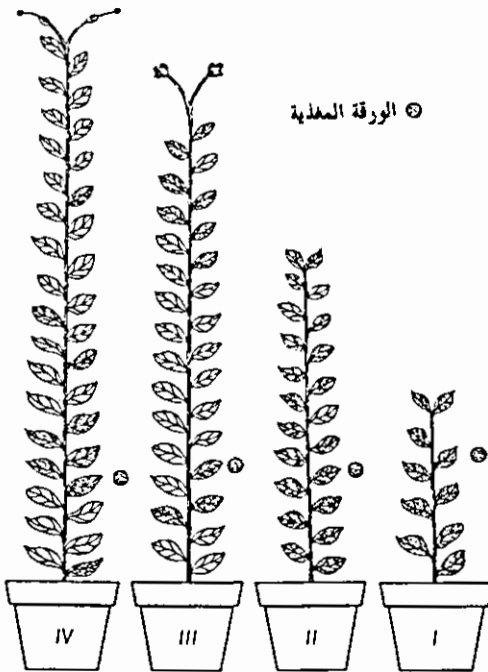

شكل 7-9 : نظام توزيع الإشعاع عند مراحل نمو مختلفة لنبات التبغ مبينا الانتقال ثنائي الاتجاه والمماسي. مبتدئين العد من الأسفل الورقة السابعة لأربع نباتات تبغ أعمارها 107، 81، 68 و 135 يوماً، غذيت بـ  $^{14}\text{CO}_2$  لمدة 30 دقيقة. أتبع بعد ذلك بـ 5.5 ساعة من البناء الضوئي تحت ظروف عادية. المناطق المظللة تبين الأوراق المحتوية على  $^{14}\text{C}$ . أنظر جدول 2-9 لشدة الإشعاع (مقاسة بميكروكوري  $\mu\text{C}$ ) الموجودة في الورقة المعاملة، الأوراق الأخرى، الساق والجذر لكل نبات. (After M. Shiroya et al. 1961. Can. J. Botany 39:855.)

(1) منظومة أو تسلسل تركيب الأوراق على نبات ما.

جدول 2-9 : شدة الإشعاع مقاسة بالميكروكيوري  $\mu\text{C}$  الموجودة في الورقة المعاملة، الأوراق الأخرى، الساق والجذر لنباتات التبغ الأربع الموضحين في شكل 7-9

النبات				
IV	III	II	I	المعضو
136.7	93.3	155.9	131.2	الورقة المعاملة
trace	trace	6.2	1.3	الأوراق الأخرى
12.7	10.8	10.1	34.4	الساق
5.9	1.8	0.9	1.7	الجذر

After Shiroya et al. (1961)

تقعان في مقابلة الورقة 7 (الورقة المُغذّية بـ  $^{14}\text{CO}_2$ ). لاحظ أيضاً أن أنه كلما زادت المسافة المماسية ابتداءً من الورقة المغذّية كلما نقص الإشعاع تدريجياً. أي أن الأوراق 10، 12، 15، 17، 18 تحمل  $^{14}\text{C}$  أكثر من الأوراق 8 و 14 و 16. الأوراق 11، 19 لموقعهم المقابل مباشرة للورقة 7 لا يحملان  $^{14}\text{C}$ . التجربة الموضحة اعلاه تبين حدوث بعض من الحركة المماسية ولكنها بالتأكيد ثانوية بالنسبة للحركة الرأسية.

الحركة الجانبية في اتجاه قطري. Lateral movement in a radial direction : نقل الغذاء

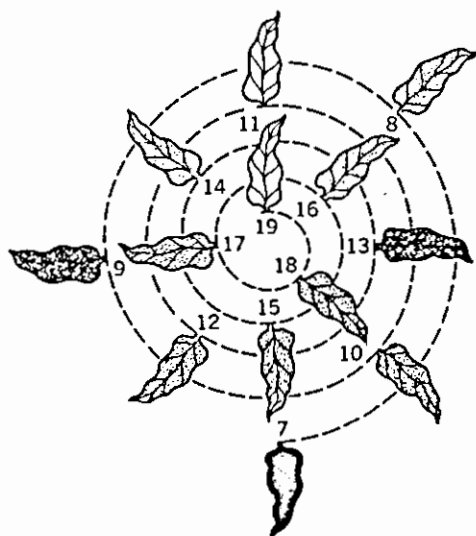

شكل 8-9 : وضع الأوراق على النبات Phyllotaxis مبيناً توزيع  $^{14}\text{C}$  في النبات رقم II لشكل 7-9. درجة التقليل تبين شدة الإشعاع. الأوراق مرقمة ابتداءً من الورقة السابعة (المعاملة) وصعوداً إلى الورقة التاسعة عشر.

(After M. Shiroya et al. 1961. Can. J. Botany 39:855.)

قطريا من اللحاء إلى أنسجة الخشب شوهد في انواع مختلفة من النباتات. في الحقيقة في نبات الفاصوليا 25% أو أكثر من النواتج المشعة لتفاعلات انسجة اللحاء تنقل من اللحاء إلى الخشب قطريا (4). في دراسة أخرى عُرِّضَ الجزء الخضرى لنبات الصفصاف  $^{14}\text{CO}_2$  وعند تجزئة الساق واستخراج عصارة الخشب وجد أنها تحتوى على السكروز المشع (64) نظراً لأن الأشعة الوعائية تكون روابط متصلة بين اللحاء والخشب لذلك يعتقد أنها تسهل كثيراً الحركة القطرية.

### معدلات الإنتقال والسرعات . Translocation rates and velocities

عند تقديرنا لمقدار المواد اللازمة للمحافظة على النمو السريع لأعضاء التخزين يتبين لنا أهمية سرعة انتقال هذه المواد في أنسجة اللحاء. بملاحظة الزيادة في الوزن الجاف للفواكهة، السيقان الأرضية، الجذور التخزينية والأعضاء الأخرى التي تستورد مواد كثيرة من قنوات اللحاء تمكن البحوث الأوائل من معرفة معدلات انتقال هذه المواد. إلا أن هذه الطريقة لها صعوبات كثيرة موروثه ويجب أخذ احتياطات كثيرة قبل التمكن من حساب المعدلات الحقيقية. على سبيل المثال يجب أن يعمل حساب للبناء الضوئى في حالة استعمال أنسجة قادرة على مثل هذا البناء. أيضا يجب أن يعمل حساب للفاقد نتيجة للتنفس، للتكثيف ولتغير مواقع نواتج تفاعلات الخلايا. في كثير من الأحيان يصعب قياس هذا الفاقد مباشرة ويدعو الأمر تكوين بعض الافتراضات. نتيجة لذلك فان معدلات النقل المحسوبة بهذه الطريقة هي دليل للمعدلات الحقيقية لا أكثر.

إلا أنه باستعمال مزايا تقنية إقتفاء الأثر امكن الحصول على معدلات نقل قريبة جداً من الحقيقة وعادة هذه الطرق تشمل تغذية ورقة أو أوراق بغاز  $^{14}\text{CO}_2$  والذى يدخل بدوره في عملية البناء الضوئى. يتم تتبع تقدم النواتج المشعة للأبيض بالكشف عن الإشعاع على بعد مسافات مختلفة على طول الساق. يبين جدول 3-9 بعض معدلات الإنتقال التي أمكن الحصول عليها باستعمال تقنية اقتفاء أثر عنصر مشع.

إذا اعتبرنا المساحة الصغيرة نسبيا في مُركب الأنايب الغربالية للنقل فالمعدلات العالية المبينة في جدول 3-9 جديرة بالملاحظة. مما يزيد في هذا



جدول 9-3: معدلات النقل في أصناف مختلفة من النباتات أمكن الحصول عليها باقتفاء أثر مواد مشعة.

النبات	المعدل سم/ساعة	المصدر
فاصولياء الكلية الحمراء	107	Biddulph and Cory, 1957
اللفت السكرى	85 — 100	Kursanov et al., 1953
عنب الكونكوردي	60	Swanson and El-Shishiny, 1958
الصفصاف	100	Weatherley et al., 1959
قصب السكر	270	Hatch and Glasziou, 1964
قصب السكر	84	Hartt et al., 1963
قرع الرقبة المستقيمة (كوسة)	290	Webb and Gorham, 1964
فول السويا	100	Vernon and Aronoff, 1952
القرع	40 — 60	Pristupa and Kursanov, 1957

الوضع تعقيدا هو أن نواتج تفاعلات الخلايا عليها أن تعبر آلاف الأطباق الغربالية خلال رحلتها من الأوراق إلى الجذور. على سبيل المثال وجد ويدرلى وجماعته Weatherley et al (85) أنه لقطع مسافة 16 سم في ساق الصفصاف لابد من عبور ما بين 1600 إلى 2000 طبق غربالى. فى جزء لاحق من هذا الفصل سنناقش بعض الميكانيكيات التي ربما تشرح كيف يمكن أن تكون معدلات النقل عالية جداً فى حين أنها تواجه الكثير من المقاومة فى قنوات اللحاء.

اختلاف نواتج الأيض واختلاف معدلات انتقالها *Different metabolites with different translocation rates* لاحظ كثير من الباحث أن نواتج مختلفة لتفاعلات الخلايا تنتقل بمعدلات مختلفة فى قنوات اللحاء. عندما غذيت أوراق نبات فاصوليا عمره 12 يوما بمحاليل تحتوى الماء المميز بالترتيوم (THO) ، Tritiated water ،  $^{32}\text{P}$  ، وسكروز- $^{14}\text{C}$  أمكن الحصول على معدلات نقل تختلف باختلاف المادة المشعة (3). السكروز- $^{14}\text{C}$  يتحرك بسرعة اسرع (107 سم / ساعة) من THO أو  $^{32}\text{P}$ . المادتان الأخيرتان كل منهما يتحرك بسرعة 87 سم / ساعة. جيج وآرنوف (27) Gage and Aronoff تحصلا على نتائج مشابه وذلك عندما وضعا عنق ورقة مقطوع لنبات فاصوليا عمره 3 أسابيع فى محلول سكروز- $^{14}\text{C}$  و THO. طبقا لما تحصل عليه هذا الباحثان السكروز والماء قد ينتقلان فى اللحاء مستقلان عن بعضهما بالإضافة بينت دراسات نيلسون وجورهام Nelson and Gorham (61) أن الأحماض الأمينية المختلفة تنتقل فى اللحاء بسرعات مختلفة.

## العوامل المؤثرة على النقل Factors affecting translocation

من المعروف أن عوامل كثيرة تؤثر في معدلات النقل في النبات. أهم هذه العوامل هي درجة الحرارة، الضوء، عوائق الأيض، تدرجات التركيز، نقص المعادن والهرمونات. هذه القائمة لا تشمل كل العوامل ولكنها تمثل العوامل التي تردت دراستها بكثرة.

درجة الحرارة Temperature: تحليل تأثير درجة الحرارة على معدلات النقل معقد وذلك لتأثير درجة الحرارة على عمليات النبات الأخرى التي ربما تؤثر بصفة مباشرة أو غير مباشرة على حركة المذبيات. وهكذا فإن تأثير درجة الحرارة على البناء الضوئي، التنفس، تكوين الأنزيمات إلخ له في كل الاحتمالات تأثير فعال على معدلات النقل. بالرغم من هذا فلقد تم تبيان علاقة أكيدة بين درجة الحرارة ومعدل النقل.

بتغيير درجة حرارة النبات ثم اتباع ذلك بقياس الزيادة أو النقصان في الأوراق الجافة للأعضاء المختلفة يمكن الحصول على قياسات غير مباشرة لمعدلات النقل. الإفتراض هنا أن الوزن الجاف لعضو ما يعكس معدل حركة المذبيات في ذلك العضو. هيويت وكيرتس Hewitt and Curtis (39) استعملوا هذه الطريقة وبيّنوا أن درجة الحرارة المثلى للنقل في نبات الفاصوليا هي بين 20 و 30°م شكل (9-9).

عند تعريض نبات ماء إلى مدى معين من درجات الحرارة تتأثر بذلك كل تفاعلات الخلايا مما يصعب معه الحصول على حقيقة تأثير درجة الحرارة على النقل. في محاولة للتغلب على هذه المشكلة اسوانسون و بوهنينج Swanson and Böhning استعملوا درجة الحرارة الموضعية. في تجاربهما تمت تنمية نباتات فاصوليا عند درجة حرارة  $20 \pm 1^\circ\text{C}$ . في كل نبات جهز عنق ورقة بستره حرارية temperature jacket ثم غمر نصل الورقة في محلول سكروز. بعدها حفظ النبات في غرفة مظلمة وثبتت درجة الحرارة عند  $20 \pm 1^\circ\text{C}$ . وهكذا باستثناء عنق الورقة المعامل فان النبات بأكمله كان محفوظا تحت نفس درجة الحرارة. بعد فترة معاملة استغرقت 135 ساعة أخذت الزيادة في طول الساق

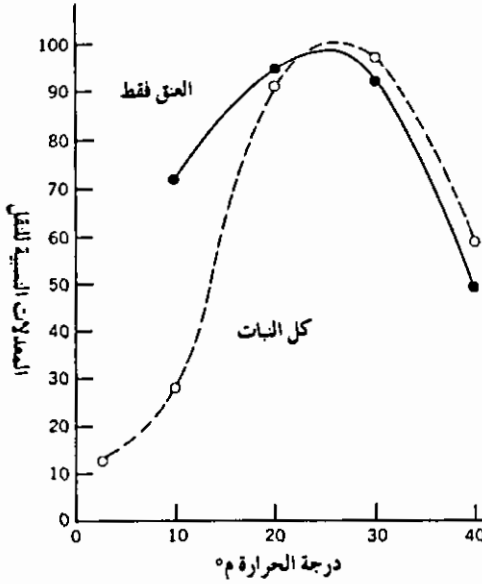

شكل 9.9: تأثير درجة الحرارة على انتقال الكربوهيدرات الخيط المتصل بين تأثير درجة الحرارة على عنق ورقة واحدة (التصل مغمور في محلول سكروز). الخيط المتقطع يبين تأثير تغيرات درجات الحرارة على النقل خلال كل أجزاء النبات. (After C.A. Swanson and R. H. Böhnig, 1951. Plant Physiol. 26:557.)

كقياس لسرعة حركة السكروز من العنق المعامل إلى الساق (شكل 9-9). هذه النتائج متفقة بدرجة كبيرة مع نتائج هيويت وكيرتس حيث عُرض النبات بأكمله لتموجات حرارية. بدراسة شكل 9-9 تتضح نقطة مهمة جداً وهي أن انتقال المذيبيات يتأثر بدرجة الحرارة بطريقة تشبه تأثير العمليات الفسيولوجية الأخرى. هذا يعني أن معدل النقل يزداد بإزدياد درجة الحرارة حتى يصل إلى أعلى مستوى ثم يبدأ في التناقص نتيجة للتأثيرات القاضية لدرجة الحرارة.

أخيراً فقط تمكنا من الحصول على بيانات عن نقل السكريات المشعة وتأثر هذا النقل بدرجات الحرارة المختلفة. غُذيت نباتات قصب السكر بـ  $^{14}\text{CO}_2$  وأظهرت النتائج أن معدلات النقل تزداد بإزدياد درجة الحرارة. وهكذا عندما عرضت نباتات قصب السكر لهواء ذو درجات حرارة 24, 5, 20 و 33°م كانت معدلات النقل 120, 93, 6, 84, 0 سم / ساعة على التوالي (35). يبين شكل (9-10) توزيع المواد المشعة بعد 90 دقيقة من المعاملة بـ  $^{14}\text{CO}_2$  عند درجات الحرارة المذكورة أعلاه. يظهر أن درجة حرارة الجذور بالمقارنة بالمجموع الخضرى قد يكون لها تأثير على الاتجاه (أعلى أو أسفل بالنسبة للورقة المُمونة بـ  $^{14}\text{CO}_2$ ) الذى ستتحرك فيه السكريات فى النبات. وهكذا وجد هارت (35) Hartt أنه عند

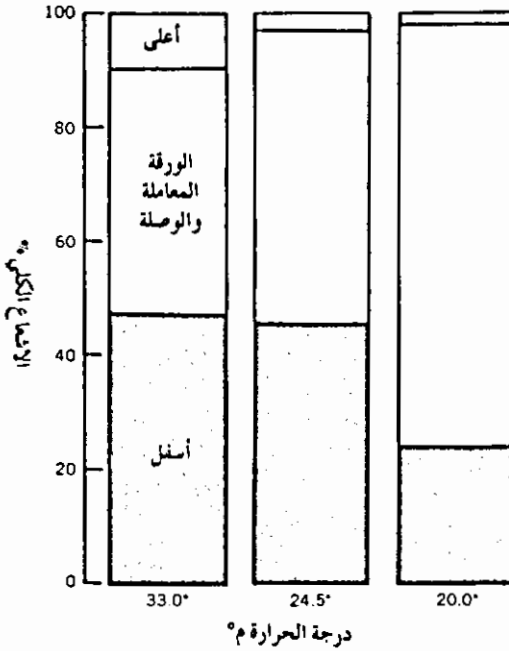

شكل 10-9 : تأثير درجة الحرارة على توزيع  $^{14}\text{CO}_2$  في قصب السكر. البيانات تم الحصول عليها بعد 90 دقيقة من تغذية أحد الأوراق بـ  $^{14}\text{CO}_2$ .

(After C. E. Hart, 1965, Plant Physiol. 40:84)

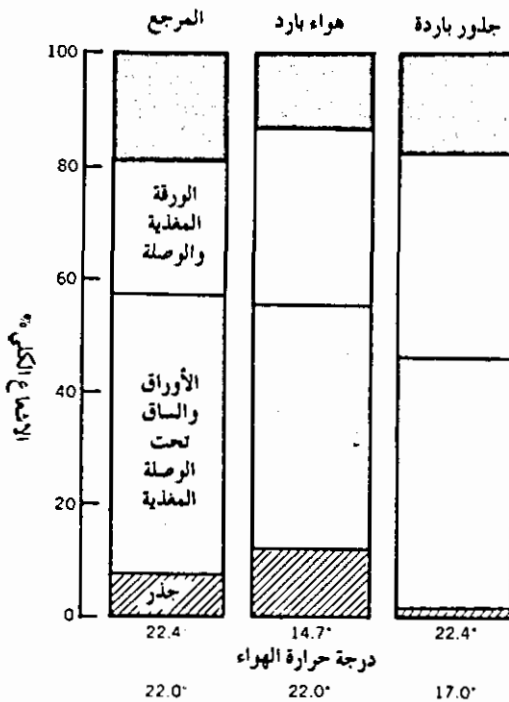

شكل 11-9 : التأثير المنفصل لدرجة حرارة الهواء والترية على عوزيع  $^{14}\text{CO}_2$  بعد نقل مدته ستة أيام. لاحظ أنه عند الإبقاء على درجة حرارة الجذر أعلى من درجة حرارة الساق يزداد النقل إلى الجذر وينقص بالنسبة للقمعة. عند الإبقاء على درجة حرارة الجذر منخفضة عن درجة حرارة الساق ينقص النقل إلى الجذر ويزداد بالنسبة للقمعة.

(After C. E. Hartt, 1965, Plant Physiol. 40:74)

حفظ الجذور في درجة حرارة أعلى من درجة حرارة المجموع الخضري يزداد النقل للجذور وينقص النقل إلى القمة. عند قلب هذه الوضعية - درجة حرارة المجموع الخضري أعلى من درجة حرارة الجذور - يزداد النقل إلى القمة وينقص النقل إلى الجذور (شكل 9-11). من شكل 9-11 بإمكان المرء أن يفترض أن جذور وقمم قصب السكر تكون «أحواض» تستهلك السكريات المنقولة من الورقة المعاملة. الأنشطة التنفسية لأجزاء النبات هذه تزداد بإزدياد درجة الحرارة. بناءً عليه الزيادة في درجة حرارة الجذر عن درجة حرارة المجموع الخضري ستزيد من النقل في الإتجاه السفلى. النقل في الأتجاه العلوى سيزداد بارتفاع درجة حرارة المجموع الخضري عن درجة حرارة الجذر.

تأثير درجة الحرارة على مناطق المصدر (نصل الورقة مثلاً) والحوض (اعضاء التخزين مثلاً) تعكس بصفة رئيسية تأثير الحرارة على معدل النقل. أى أن تأثير الحرارة على تفاعلات الخلايا ذات العلاقة بإفراز السكر فى الأنابيب الغربالية عند المصدر وإلى خارج هذه الأنابيب عند الحوض يتحكم بصفة رئيسية فى معدل النقل. هذه النتيجة تم اظهارها بإبداع باجراء تجارب على بنجر السكر (29، 78). عند تبريد مناطق الحوض لهذا النبات إلى درجة حرارة  $1^{\circ}\text{C}$  يهبط معدل نقل نواتج البناء الضوئى المتميزة بـ  $14^{\circ}\text{C}$  إلى معدل ثابت جديد يساوى تقريباً 35 إلى 45% من المعدل الأصيلى (29). عند ايقاف التبريد يستعاد بسرعة المعدل الأصيلى. حقيقة أن النقل يستمر بمعدل ثابت لكنه بطيء، بالرغم من تبريد مناطق الحوض إلى  $1^{\circ}\text{C}$  محتمل أن يعود إلى الإفراز النشط لنواتج البناء الضوئى إلى داخل الأنابيب الغربالية عند منطقة المصدر الغير مبردة وبناء عليه الغير مُعَرِّقَة.

عند استخدام حرارة منخفضة ( $1-2^{\circ}\text{C}$ ) فى غير مناطق المصدر والحوض (عنق الورقة مثلاً) تم الحصول على نتائج مختلفة تماماً. عند تبريد ما طوله 2 سم من عنق ورقة ما إلى  $1^{\circ}\text{C}$  مع حفظ بقية النبات عند  $30^{\circ}\text{C}$  ينخفض معدل نقل نواتج البناء الضوئى  $-14^{\circ}\text{C}$  بسرعة. إلا أنه بعد فترة تكيف حرارية مناسبة، يستعاد

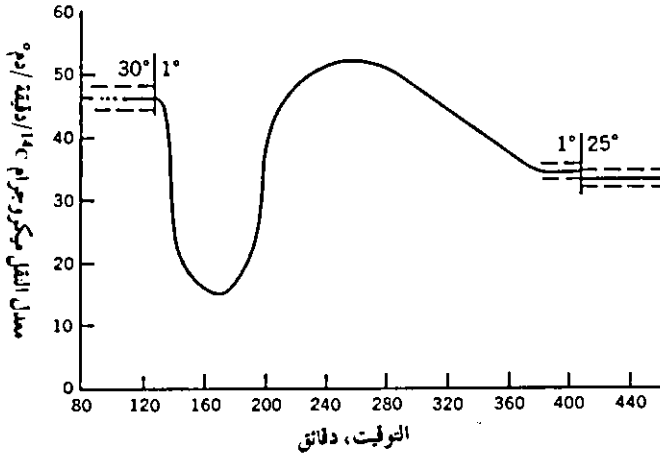

شكل 9-12: المنهج الزمني لمعدل النقل محسوباً كتجمع للكربون في المحوض الكلي (كل الأجزاء البعيدة عن المنطقة المبردة) لكل دقيقة، لكل 1 م<sup>2</sup> التوقيت صفر = بداية استعمال <sup>14</sup>CO<sub>2</sub>. منطقة العنق بردت إلى درجة 2-1 م<sup>2</sup> بداية من التوقيت 130 إلى 410 دقيقة.  
(After C.A. Swanson and D.R. Geiger. 1967. Plant Physiol. 42:751.)

المعدل الأصلي. عند هذه المرحلة إعادة تدفئة عنق الورقة إلى 25 م<sup>2</sup> لها تأثير بسيط، إذا وجد مثل هذا التأثير أصلاً، على معدل النقل (شكل 9-12).

نظراً لأن بنجر السكر قادر على تكيف منظومة نقله اللحائية للظروف الباردة، سمي نباتاً مقاوماً للصقيع chilling resistance plant. من الناحية الأخرى نباتات مثل الفاصوليا التي تظهر بها عرقلة واضحة للنقل في اللحاء تحت الظروف الباردة (1-2 م<sup>2</sup>) تسمى نباتات حساسة للصقيع. هناك من البراهين ما يبين أن تصقيع هذه النباتات يعرقل النقل نتيجة لغلغلق طبيعي للأطباق الغربالية. وليس لعرقلة مباشرة لأي من تفاعلات الخلايا المحركة للنقل.

حالة مشابهة إلى حد ما لوحظت في نباتات القطن عند تعريضها إلى حرارة مرتفعة. في هذه النباتات لوحظ تكوين الكالوز callose في عناصر الأنابيب الغربالية وذلك عند تعرض النباتات إلى درجة حرارة أعلى من 40 م<sup>2</sup> لمدة 15 دقيقة فقط (53، 69). الكالوز المتكون نتيجة للسخونة يبطئ النقل لتكوينه اختناقات في فتحات الأطباق. يمكن بعد إعادة النبات إلى درجة حرارة أدنى استعادة مناسب النقل العادية في خلال ستة ساعات.

جدول 4-9: نسبة الوزن الجاف للجذر/المجموع الخضري لنبات القمح موضحة زيادة مع زيادة شدة الإضاءة. هذا يوضح أن النقل إلى الجذر بالمقارنة مع المجموع الخضري يزداد بزيادة شدة الإضاءة.

نسبة جذر/مجموع خضري	شدة إضاءة قدم/شمعة
0.14	200
0.17	500
0.27	1000
0.32	1750
0.32	2500
0.43	5000

Data of D.J. C. Friend, V.A. Helson, and J.E. Fisher, as reported by C. D. Nelson, 1963. In Environmental control of plant growth. Academic Press, New York.

الضوء Light: في فصل لاحق سيتضح أن تحويل CO<sub>2</sub> إلى مركبات عضوية يزداد بزيادة شدة الإضاءة. نسبة الوزن الجاف للجذر / المجموع الخضري تزداد بزيادة شدة الإضاءة مما يدل على أن النقل إلى الجذور بالمقارنة بالمجموع الخضري يزداد بازدياد شدة الإضاءة (جدول 4-9).

في نبات فول الصويا درس نيلسون وجورهام Nelson and Gorham (60) نقل النواتج المشعة لتفاعلات الخلايا في الضوء وفي الظلام وتحصلا على نتائج شيقة. أولا مكننا نباتي فول الصويا من البناء الضوئي في جو يحتوى على CO<sub>2</sub><sup>14</sup> لمدة 15 دقيقة بعد ذلك ترك أحد النباتين في الضوء لمدة 3 ساعات إضافية. النبات الآخر وضع في الظلام ولمدة 3 ساعات أيضا. عند تحليل أجزاء النبات وجد أن نباتات الضوء نقلت في 3 ساعات حوالي 2% من مجموع إشعاعها إلى قمة الساق و 4,4% إلى الجذور. من الناحية الأخرى نباتات الظلام نقلت في 3 ساعات 0,5% فقط من مجموع إشعاعها إلى قمة الساق بينما كان نصيب الجذور 16,5%. بالإمكان الافتراض إذا أن النقل إلى الجذور في الظلام أكثر من النقل إلى الجزء الخضري.

نيلسون وجورهام Nelson and Gorham درسا أيضا نقل محلول السكر المشع المحمل على أنصال أوراق نباتات فول الصويا. مكننا نباتين وضع أحدهما في الظلام والآخر في الضوء من نقل سكر C<sup>14</sup> لمدة 14 ساعة. نتائج هذه التجربة مبينة في شكل 13-9.

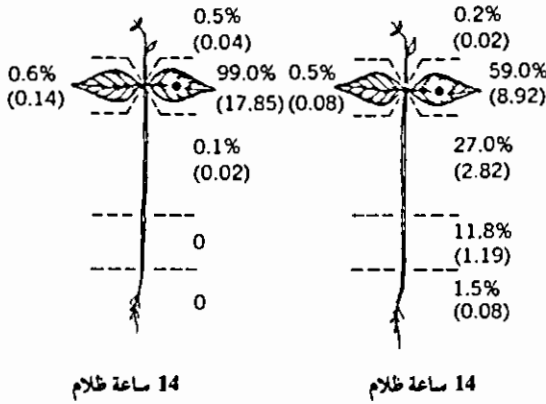

شكل 13-9 : إنتقال نواتج الأيض المميزة بـ  $^{14}C$  تحت تأثير ظروف الضوء والظلام. النتائج مبينة كنسبة مئوية لـ  $^{14}C$  المستعاد . recovered

(After C.D. Nelson and P.R. Gorham. 1957. Can. J. botany 35:339.)

14 ساعة ظلام

14 ساعة ظلام

من الأهمية بمكان أن نلاحظ أن 1% فقط من الإشعاع نقل من الورقة خلال 14 ساعة من الإضاءة بينما نُقل 40% من الإشعاع إلى الجذور خلال الفترة المظلمة يظهر أن السكريات الموضوعة على سطح الورقة تنقل ببطء في الضوء. مرة ثانية يظهر أنه في الظلام يفضل بكل تأكيد النقل إلى الجذور.

بينت الدراسات أن معدلات النقل قد تأثر بنوعية الإضاءة المعرض لها النبات. وجد هارت Hartt (36) أن انتقال نواتج البناء الضوئي المشعة في اتصال منزوعة لقصب السكر يزداد في وجود الضوء الأحمر أو الأزرق. ملاحظات هارت هذه يؤيدها جزئياً إكتشاف أن الضوء الأحمر يسهل أيضاً امتصاص ريش plumules نبات البزلاء المنمأة في الظلام لسكروز  $^{14}C$ .

معوقات الأيض Metabolic inhibitors: تبين أن معوقات الأيض تعوق انتقال الكربوهيدرايت (34, 43, 83, 87). بعض من المعوقات المستعملة يشمل 2, 4 دايتروفينول (DNP)، أرسينايت، أزايد، حامض أيوداستيك، فلورايد، وهيدروجين سينايد. من الصعب جداً أن نقدر، على أية حال، فيما إذا كان المعوق يؤثر على عناصر التوصيل أو على أبيض الخلايا الممونة والمستقبلة. من الممكن أن يُنقل المعوق إلى خلايا البناء الضوئي في النسيج الوسطى للورقة، حيث يعيق نقل نواتج البناء الضوئي من خلية إلى خلية وبالتالي إلى عناصر اللحاء الموصلة. بالمثل يمكن لمعوق أبيض أن ينقل إلى الخلايا المستقبلة أو «الأحواض» حيث يعيق وضع نواتج الأيض المنقولة. في كلا الحالتين تحدث



عرقلة لمعدل النقل. حقا لقد راجع إسوانسون هذا الموضوع (75) وأدعى أن نتائج استعمال المعوقات تبين أن معدلات النقل هي أكثر دلالة على أيض الأنسجة الممونة والمستقبلية من أيض الخلايا الموصلة نفسها. بينت تجارب استعمال فيها نباتات فاصوليا الصويا (43) والخروع (43) بقوة أن إعاقه DNP للنقل سببه تأثير DNP على عملية الأيض المرتبطة بانتقال نواتج البناء الضوئي إلى داخل وإلى خارج الأنابيب الغربالية. في هذه الدراسات يظهر أنه لا تأثير لـ DNP على النقل في الأنابيب الغربالية.

سيج وسوانسون (72) وضحا أيضا أن النقل اللحائي في القرع، بعد فترة تكيف قصيرة، يتقدم بطريقة طبيعية خلال منطقة من نسيج عنق ورقة تحت ظروف لا هوائية. يدل هذا وللمرة الثانية أن المعوقات الأيضية مثل السينايد لا تعوق النقل اللحائي بتأثيرها على أيض العناصر الموصلة ولكن لكونها تنقل إلى جهة المصدر أو الحوض حيث تعوق عمليات البناء الضوئي، التحميل، والتفريغ.

يجب أن لا ننسى، على أية حال، أن عناصر الأنابيب الغربالية حية مادامت فعالة. لذلك لا يمكن للمرء أن يلغى إمكانية الإرتباط بين عمليات إنتاج الطاقة والنقل في الأنبوب الغربالي. راجع كيرسانوف Kursanov (44) هذا الموضوع وأكد على دور الأيض في النقل اللحائي. بمعرفتنا لهذا ليس من الصعب إذا أن نفترض وجود تأثير جزئى على الأقل للمعوقات الأيضية على النقل من خلال تأثير مضاد ومباشر على أيض العناصر الموصلة.

تدرجات التركيز Concentration gradients : يُعتقد عموما أن اتجاه انسياب السكر في الأنابيب الغربالية هو بمحاذاة تدرج متناقص لمجموع تركيزات السكر. بينت أبحاث مايسون وميسكال المبكرة أن انتقال السكر في نبات القطن (50، 51) يتبع «نظام انتشاري» أى أنه توجد مطابقة بين معدل النقل وتدرج السكر فى القلف. وجدا أن اتجاه النقل هو دائما من منطقة عالية التركيز إلى منطقة منخفضة التركيز. هذان الباحثان وجدا أيضا أن نزع الأوراق يسبب اختفاء تدرج السكر. انظر أيضا مراجعة ميسون وفيليس (52) Mason and Phillis.

فى أبحاث حديثة وجد زيميرمان (91،90،89،88) Zimmermann أن تدرجات التركيز فى نبات الرماد الأبيض 0,01 مول/م تقريبا وإيجابى فى الإتجاه السفلى للجذع. أظهرت تجارب نزع الأوراق التى أجراها زيميرمان نتائج شيقة. كما هو الحال فى اعمال ميسون وماسكيل Mason and Maskell، تحية التموين الكربوهيدراتى سبب اختفاء تدرج السكر فى منظومة الأنابيب الغربالية. على أية حال، بعض تدرجات التركيز لسكريات منفردة اصبح سلبيا (شكل 14-9).

أهمية تدرجات تركيز السكر فى النقل اللحائى ستحضى بنقاش أكثر فى الأجزاء اللاحقة ذات العلاقة بمكانيكية النقل.

النقص المعدنى Mineral deficiencies: ربما أهم عمل يخص دور المعادن فى النقل اللحائى هو ما انجز باستعمال البورون. قوتش ودجر Gauch and Dugger (28) وجدا أن امتصاص ونقل السكروز بواسطة ورقة نبات فاصوليا أو طماطم مغمورة

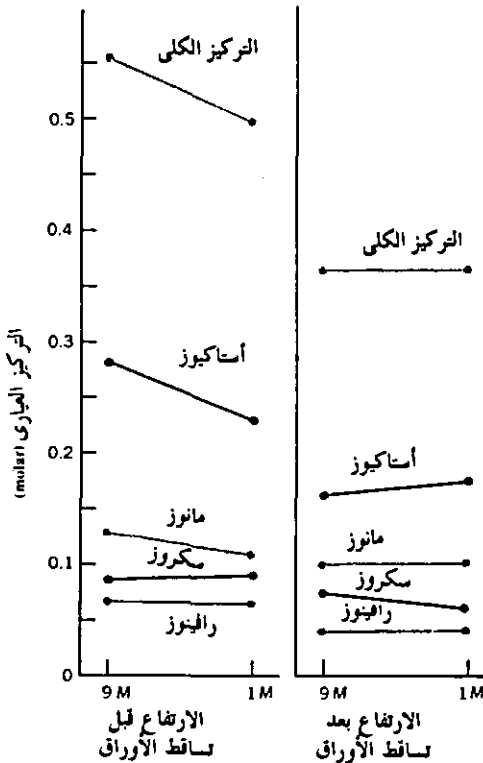

شكل 14-9: تدرجات التركيز على طول جذع شجرة الرماد الأبيض *Fraximus americana* قبل وبعد تساقط الأوراق. لاحظ اختفاء التدرجات كنتيجة لتساقط الأوراق. بعض التدرجات أصبحت سالبة بمقادير بسيطة.

(After M.H. Zimmermann. 1958. Plant Physiol. 33:213.)

في محلول سكروز - $^{14}\text{C}$  يُسهّل كثيراً بإضافة البورون إلى المحلول (شكل 15-9). طبقاً لهؤلاء الباحث يتكون مركب متآين بين البورون والسكروز والذي يتحرك خلال غشوات الخلية بسهولة أكثر من السكروز المتحرر من البورون. ما يدعم هذه النتائج هو الدراسات التي أجريت على النقل في نباتي الطماطم (73) وعباد شمس مكثفية وغير مكثفية من البورون (47) ومعرضة لـ  $\text{CO}_2^{14}$ . في كلا الدراستين كميات أكثر من  $^{14}\text{C}$  المثبت نقلت في النباتات المكثفية من البورون.

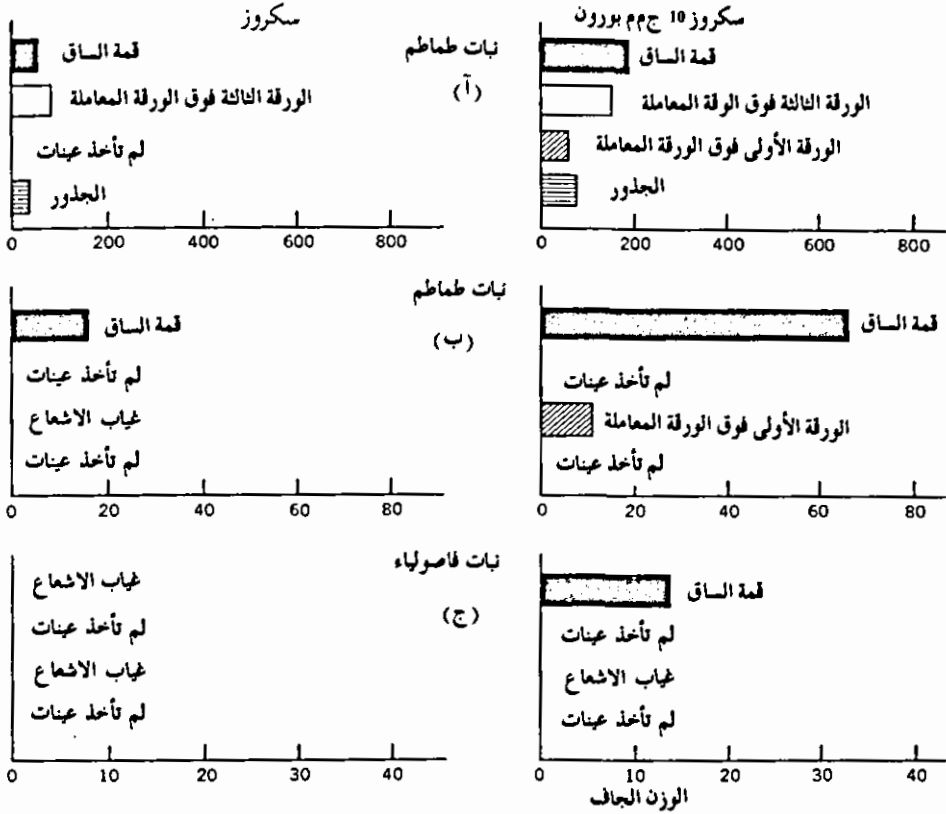

شكل 15-9: شدة إشعاع  $\text{C}^{14}$  في أعضاء النبات المختلفة كنتيجة لانتقال السكروز المشع (أو نواتجه المتحللة مائياً) من ورقة سلفية غمرت في محلول سكروز مشع أو سكروز مضاف إليه بورون. (أ) نبات طماطم زرعت في رمل خال من البورون وعرضت لـ 48 ساعة ظلام قبل وخلال المعاملة. (ب) نباتات طماطم زرعت في تربة محتوية علي محلول مغذى كامل ثم حفظت في الضوء. (ج) نباتات فاصوليا زرعت في تربة تحتوي على محلول مغذى كامل ثم عرضت لظلمة مدتها 48 ساعة قبل وخلال المعاملة.

(After H.G. Gauch and W.M. Dugger, Jr. 1953. Plant Physiol. 28:457.)

هناك ما يرهن على أن البورون ينقص التحول الأنزيمي للجليكوز-1- فوسفيت إلى نشأ (18). مثل هذه الفعالية للبورون توفر للنقل كميات سكر أكثر. ما يدعم مثل هذا الدور للبورون في النباتات هو ما أظهرته دراسة بالمجهر الإلكتروني أجريت على نباتات عباد شمس غير مكثفة من البورون (48). في هذه الدراسة حدثت زيادة ملحوظة في نشأ البلاستيده الخضراء لنباتات عباد شمس بعد ثلاثة أيام فقط من تنحية البورون من المحلول الغذائى الممون لنموهم.

السكروز ليس بالمركب الوحيد الذى يساعد البورون نقله. مُنظّمات النمو حامض 4،2 – دايكلوروفينو كسى أستيك، حامض اندول أستيك، حامض 5،4،2 ترايكلوروفينو كسى أستيك، وحامض  $\alpha$  – نافثالين أستيك عند وضعها مع السكروز على أوراق نبات الفاصوليا تنقل بكفاءة أكثر في وجود البورون (55).

باستثناء تأثيرات البورون الملحوظة جداً، لا يعرف إلا القليل عن تأثير النقص المعدنى على النقل اللحاءى. نقص الفوسفور أُقترح كمؤثر مضاد لنقل حامض 4،2 دايكلوروفينو كسى أستيك (67) والفوسفور (42) من الصعب أن نقيم فيما إذا كان نقص الفوسفور يؤثر على النقل اللحاءى بحد ذاته أو يؤثر من خلال تحويره لأيض الأنسجة الممونة والقابلة. حقا، لقد أُقترح أحد البحوث (74) أن تأثير البورون على نقل السكر ربما يكون غير مباشر أكثر منه مباشر كما اقترح جوش ودجر. طبقا لإسكوك (74) تأثير البورون على نقل السكر يرجع لكونه ضرورى للنشاط الخلوى فى المرستيمات القمية أكثر من كونه يسهل مباشرة الانتشار خلال الأغشية عن طريق تكوين مركب السكر – البوريت.

**الهرمونات Hormones:** الهرمونات النباتية مرتبطة إرتباطاً وثيقاً مع مراكز نمو النبات الفعالة ولذلك فلها، على الأقل، تأثير قوى غير مباشرة على النقل اللحاءى. الهرمونات النباتية تُنبه النمو الخلوى والنسيجى ولذلك فهناك حاجة ماسة إلى نواتج الأيض المنقولة كمكونات بناء وطاقة. يعتقد الكثير من البحوث أن أيض مراكز النمو هذه (أحواض) لها تأثير قوى على النقل.

تم الحصول على القليل جداً من المعلومات عن التأثيرات المباشرة للهرمونات النباتية على النقل. على أية حال دلت نتائج دي ستيجتر De Stigter (17) على تأثير هرموني مباشر على النقل اللحائي في نباتي *Cucurbita ficifolia* و *Cucumis melo*. تطعيم *C. melo* على *C. ficifolia* ينجح فقط في حالة احتفاظ النبات المطعم (stock) بأوراقه شكل (9-16 أ) السبب في هذا يمكن توضيحه باستعمال  $^{14}\text{CO}_2$ . كما هو مبين في شكل (9-16 ب)، مكونات البناء الضوئي في أوراق *C. melo* لا تنقل إلى النبات المطعم. إلا أنه ما على المرء إلا أن يطعم النبات المطعم «scion» وهو *C. melo* بورقة من النبات المطعم *C. ficifolia* لمنع إعاقة النقل. إذا نقلت مكونات البناء الضوئي من الورقة المطعمة والنبات المطعم بدون عرقلة إلى الجذور ينجح التطعيم شكل (9-16 ج). تبين تجارب دي ستيجتر هذه أن بعض الهرمونات الموجودة في الأوراق ربما تكون ضرورية لنقل لحائي ملائم.

لقد أصبح ظاهراً وباستمرار أن النقل اللحائي يتحكم فيه، على الأقل جزئياً الهرمونات الطبيعية للنبات مثل السيتوكاينينات cytokinins، حامض إندول-3-أستيك (IAA)، وحامض الجيريلين (GA). كابتاتين، ستيوكاينين مُحَضَّر في المختبر synthetic، يظهر أنه يؤثر في نقل المركبات النيتروجينية الذائبة (58). إذا نزع ورقة *Nicotiana rustica* من النبات تحدث هجرة للمركبات النيتروجينية

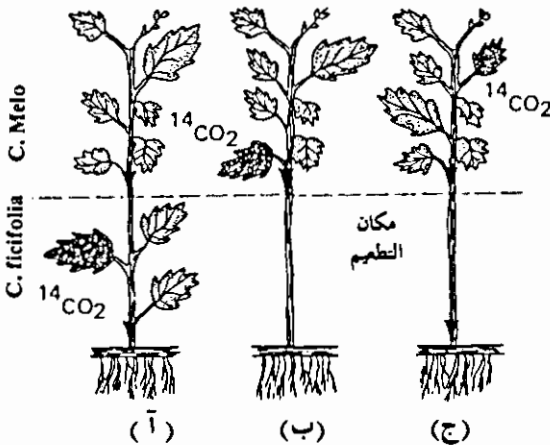

شكل 16-9 : التأثير المحتمل المباشر للهرمونات النباتية على النقل (أ) تطعيم *C. melo* على *C. ficifolia* مورقة. ينجح التطعيم ويحدث الانتقال بشكل طبيعي. (ب) تطعيم *C. melo* على *C. ficifolia* منزوعة الأوراق. لا ينتج التطعيم نظراً لإعاقة نقل مكونات البناء الضوئي من *C. melo* إلى *C. ficifolia* منزوعة الأوراق ولكن مع وجود ورقة واحدة لـ *C. ficifolia* مطعمة على *C. melo* ينتج التطعيم ويحدث نقل مكونات البناء الضوئي بشكل طبيعي.

الذائبة من النصل إلى عنق الورقة. لهذا السبب لا يحدث تكوين للبروتين في النصل، ويصفر بسرعة. إلا أنه إذا رش النصل بالكائياتين يبقى مخضراً أى أن هجرة مركبات النيتروجين الذائبة من النصل إلى عنق الورقة قد عُرقلت. ما هو أكثر من ذلك أنه إذا رش نصف النصل فقط بالكائياتين تحدث هجرة للنيتروجين الذائب من النصف الغير مرشوش إلى النصف المرشوش. بمعنى آخر الكائياتين يزيد من تجمع النيتروجين الذائب.

إذا أزيلت قمة نبات بازلاء أو فاصوليا ووضعت عجينة لانولين lanolin على السطح المقطوع، كمية صغيرة فقط من الفسفيت-<sup>32</sup>P أو السكروز-<sup>14</sup>C المعامل بها الجزء السفلى من الساق تتجمع في السلامة المنزوعة القمة. إلا أن وجود IAA في عجينة اللانولين يسبب تأثير منبهاً ملحوظاً على تجمع المركبات المشعة في السلامة منزوعة القمة (68,6). تحت ظروف مشابهة تأثير كل من الكائياتين أو GA بسيط. عند أخذنا في الاعتبار فقدان فعالية الكائياتين أو GA في هذا المجال، من المدهش أن نجد أن التأثير المنبهة IAA على النقل اللحائي يُسهّل كثيراً بالإستعمال المتزامن لأى من هذين المركبين. المدى الزمني لتجمع <sup>32</sup>P في السليبات المزوعة القمة إستجابة لإستعمالات هرمونية مبيّن في (شكل 17-9).

نتائج مشابهة إلى حد ما تحصل عليها هيو وجماعته Hew et al (38) باستعمال نباتات فاصوليا السويدا. أزالو المرستيم القمى لفاصوليا السويدا، وأحلو محله محلول مائي من IAA أو GA، بعد ذلك عرضو ورقة أولية لـ <sup>14</sup>CO<sub>2</sub> لمدة 30 دقيقة. بالكشف عن توزيع <sup>14</sup>C في اجزاء النبات المختلفة تبين أن كل من IAA و GA زادا من المقدار الكلى لمكونات البناء الضوئى - <sup>14</sup>C المنقولة وزاد من معدل نقلهم.

عند معاملة جذور العنب بـ بينزاييل أدنين (BA) benzyladenine، سيتوكاينين، تحدث زيادة كبيرة في كمية مكونات البناء الضوئى - <sup>14</sup>C المنقولة إلى الجذور من الأوراق المعرضة لـ <sup>14</sup>O<sub>2</sub> (70). ما هو أكثر من ذلك هو أن كمية الأحماض الأمينية، الأحماض العضوية، والسكريات المميزة بـ <sup>14</sup>C المنقولة إلى الجذور

المعاملة تزداد أيضا مما يدل أن BA (أوسيتوكاينينات عموما) لها تأثير مُسهِّل عام على حركة عدد من المركبات المختلفة في النبات.

## MECHANISMS OF PHLOEM TRANSLOCATION

## ميكانيكية النقل اللحاءي

أى من النظريات التي تشرح ميكانيكية النقل في اللحاء لم تحض، بمفردها، بقبول عام. ربما يرجع السبب في ذلك أنه لم تقدم أى ميكانيكية بإمكانها الأخذ فى الإعتبار كل الملامح المختلفة للنقل اللحاءي. إلا أن ميكانيكيات عديدة

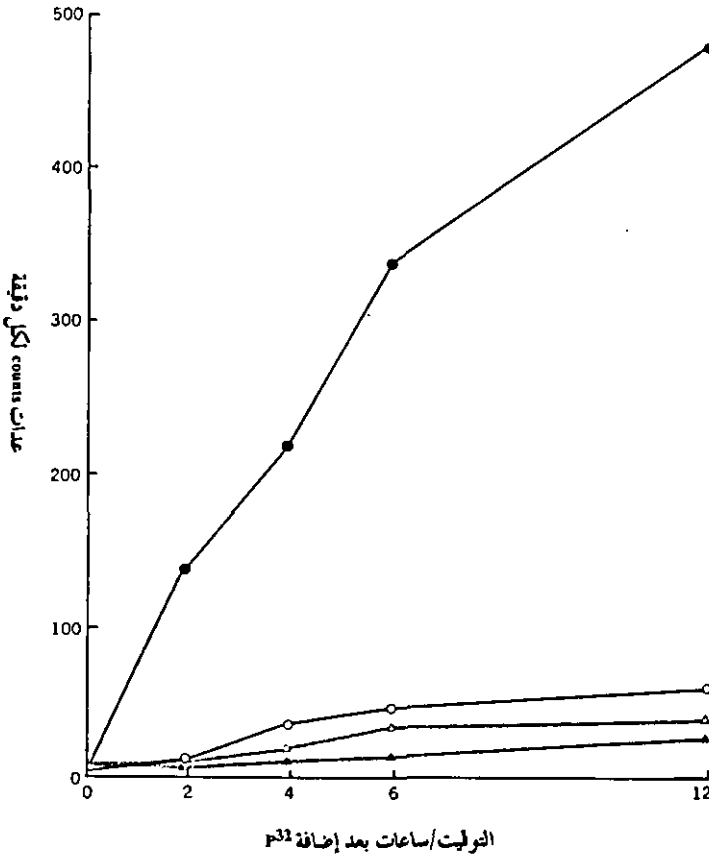

شكل 9-17: المنهج الزمني لتجمع  $P^{32}$  فى سلاميات فوصولياء منزوعة القمم كإستجابة لـ IAA (●) GA (○) وكابنتين (△). المراقبة control (▲).  
(After A.K. Seth and P.F. Wareing. 1967. J. Exptl. Bot. 18:65.)

مختلفة شُرحت ودافع عنها مؤيدوها بطرق متنوعة. سنناقش إثنان منها، افتراضية الإنسياب الكتلي أو الضغطية التجدول البرتوبلازمى.

### افتراضية الإنسياب الكتلي أو الضغطية Mass or pressure flow hypothesis

كان أول من شرح الأسس الفسيولوجية لافتراضية الإنسياب الكتلي أو الضغطية هو مونخ فى سنة 1930 وقد بنى افتراضيته هذه على أساس وجود تدرج فى ضغط الإنتفاخ المائى بين الأنسجة الممونة والأنسجة المستقبلية. يعتقد أن نواتج الأيض تنقل بدون تحكم أيسى فى الاتجاه الموجب للتدرج. بتعبير آخر هناك فى منظومة الإنسياب الضغطية إنسياب للمذيات والماء وحيد الإتجاه خلال القنوات الغربالية مدفوعا بضغط انتفاخى مائى تدرجى. كمثال دعنا نتبين التجربة المرسومة فى (شكل 9-18).

لنفترض أن آ و ب هما مقاييس اسموزية osmometers منفذان للماء فقط. بعد ذلك لنفترض أن المقياس الأسموزى أ يحتوى على تركيز من المذيات أعلى من ب وأن كلا من المقاييسين الأسموزيين مغمورين فى الماء. المقياسان الأسموزيان والحوضان المائيان كلاهما له توصيلات مفتوحة ذات مقاومة بسيطة لإنسياب المذيات والماء. حيث أن هذه التجربة منظومة مغلقة وجدران المقياسان الأسموزيان متميزو النفاذية سيدخل الماء إلى أ ، ب مسيبا فى تكون ضغط انتفاخى مائى. على أية حال سيكون للمقياس الأسموزى أ ضغط انتفاخى مائى أعلى نظراً لإحتوائه على تركيز من المذيات أعلى، وهكذا الضغط

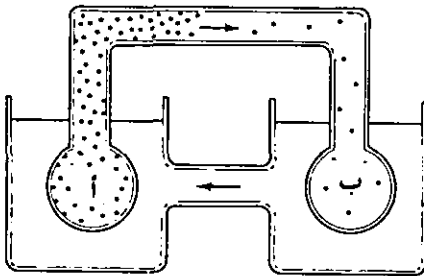

شكل 9-18 : منظومة فيزيائية بسيطة توضح افتراضية الضغط الانسيابى أو الكتلى. الكتاب يحتوى مزيداً من الشرح.



العالي سينقل خلال كل المنظومة بفضل التوصيلات المفتوحة بين المقياسين الأسموزيين. إذا كانت جدران أ ، ب مطاطة بتجانس، سيتكون عجز ضغطي إنتشاري سلبي في ب نتيجة لما ذكر اعلاه. وهكذا تخلق منظومة ذات حركة دائرية. سيُدفع الماء بما يحمله من مذيبات للإنسياب من أ إلى ب. الماء يُدفع إلى خارج ب بفضل الضغط الإنتشاري السلبي المتكون والذي تعاد حركته الدائرية عن طريق التوصيلات المفتوحة بين حوضي الماء. من ثم فإن أ هو المقياس الأسموزي الممون وأن ب هو المقياس الأسموزي المُستقبل.

إذا طبقنا المنظومة المذكورة أعلاه على النبات، أ ستمثل الخلايا الممونة للورقة و ب الخلايا المستقبلية لبعض أعضاء النبات (مثل الجذر). الروابط الموصلة بين المقياسين الأسموزيين والحوضين المائيين تمثل القنوات اللحائية والخشبية على التوالي.

بوجود هذه الصورة بإمكاننا أن نرى كيف يمكن للسكريات أن تُنقل من الأعضاء الممونة إلى المُستقبلية من غير استهلاك طاقة النبات. إلا أنه من الصعب التوفيق بين نظرية الإنسياب الضغطي والعديد من الحقائق الراسخة ذات العلاقة بمنظومة النقل اللحائي.

بادى دى بدء أحد متطلبات النقل هو أن تكون العناصر الغريالية حية لتقوم بالنقل. بالإضافة، الحرارة والمعوقات الأيضية يؤثران في النقل بنفس الطريقة تقريبا التي يؤثران بها على العمليات الفسيولوجية الأخرى (شكل 9-9). هذه الحقائق تدل على أن نقل نواتج الأيض عملية مُحكّومة وتتطلب استهلاك في الطاقة على حساب عناصر الأنابيب الغريالية. إلا أن مؤيدو ميكانيكية الضغط الإنسيابي يشيرون إلى أن الحرارة والمعوقات الأيضية تؤثر على الأيض الأساسي لعناصر الأنابيب وليس على النقل في حد ذاته. يشيرون أيضا إلى أن الفعالية الأيضية هي في وضع ضعيف جداً في عناصر الأنابيب الغريالية الناقلة بفعالية وأن عدم وجود النواة يدل على أن الطاقة الأيضية ليست بعامل مشارك في النقل اللحائي.

كما أشار إسوانسون Swanson (75)، أنه من المعترف به عموماً أن انتقال السكريات من كلورنشيمة الورقة إلى داخل عناصر الأنابيب الغريالية ربما

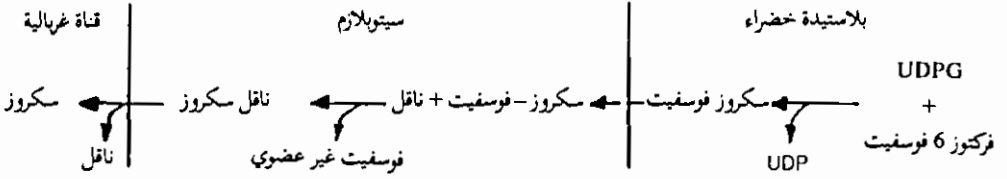

شكل 19-9 : الميكانيكية الممكنة لنقل السكروروز وزمن البلاستيدة الخضراء إلى الأنابيب الغربالية.

يحدث ضد تركيز تدرجى. إذاً حركة المذبيبات من خلية إلى خلية فى انسجة الورقة والتفريغ النهائى للمذبيبات فى داخل عناصر الأنابيب الغربالية يمكن اعتبارها عملية فعالة تتطلب طاقة. البحوث الحديثة اقترحت عل أنه قد يكون لفوسفات السكر ولمنظومة نقل فعال، دخل فى ذلك. ما تم الحصول عليه من أن اوراق بنجر السكر تحتوى على كميات مهمة من فوسفات السكروروز (8) وأن ATP يسرع من حركة الفوسفيت من خلايا الميزوفيل إلى اللحاء (45) تقترح بكل تأكيد على أن فسفرة السكريات لربما تكون عامل مهم لإنتقالهم عبر الأغشية الخلوية. إذا فالفسفرة ربما تُسهّل نقل السكروروز عبر الأغشية، أو ربما تنشط جزئيات السكروروز ممكنة إياها من الإتحاد مع الناقل لتكون مركبا يستطيع عبور الأغشية الخلوية بسهولة (44). الممر الذى ربما من الممكن أن يسلكه السكروروز من البلاستيدة الخضراء إلى عناصر الأنابيب الغربالية مبين فى شكل (19-9). إمتصاص الخلايا المستقبلية للسكريات الآتية من القنوات اللحائية يعتقد أيضا أنه يتم عن طريق عملية فعالة - قد تكون مشابهة إلى حد ما لنقل السكريات إلى داخل القنوات اللحائية. وهكذا نرى أنه يوجد جدل قوى ضد كون النقل اللحائى عملية غير اىضية تماما كما شرحها مونخ فى البداية. على الأقل الطاقة ضرورية لامتناس عناصر الأنابيب الغربالية للسكريات وإلتقاط الخلايا المستقبلية لهذه السكريات من عناصر الأنابيب الغربالية.

إفراضية الضغط الإنسيابى تتمشى فقط مع انسياب وحيد الإتجاه لنواتج الأيض. على أية حال من المقبول عموما أن الحركة ثنائية الإتجاه تحدث فى النباتات. الحركة ثنائية الإتجاه لا يمكن أن تحدث فى نفس القناة اللحائية same phloem duct فى داخل الحدود الطبيعية التى شرحتها افترضية الضغط

الإنسيابي. إلا أن كرافتس (11) Crafts أقترح أن الورقة ربما تخدم حوضين أحدهما في اتجاه القمة والآخر في اتجاه الجذور. هذا يعنى أن نواتج الأيض تنتقل من الورقة عبر قنوات لحائية منفصلة. هكذا تتكون الحركة ثنائية الإتجاه ولكن فى قنوات لحائية منفصلة. هذا ممكن تحت ظروف منظومة الإنسياب الضغطى.

أيضا دراسات النقل اللحائى انتجت براهين قيمة مدعمة لنظرية الإنسياب الضغطى. كما ذكر سابقا تدرجات تركيزية إيجابية وجدت فى سيقان عدد من النباتات (91,90,87,51,50). اختفاء هذه التدرجات عند تساقط اوراق النبات يدعم مفهوم الإنسياب الضغطى. الملاحظة الشائعة لعصارة اللحاء المناسبة من قطع فى الساق، بسرعة فى البداية ثم بمعدل ثابت، توضح أن عناصر الأنابيب الغربالية هم، فى الحقيقة، تحت ضغط. أيضا حقيقة أن حجم المادة المناسبة يزيد بكثير عن حجم أى انابيب غربالية مقطوعة فى نفس مكان القطع يظهر أن المادة المناسبة قد تم نقلها عبر مسافة طويلة.

عند الأخذ فى الاعتبار البراهين المؤيدة والمعارضة لمفهوم الإنسياب الضغطى سنبقى فى شك بالنسبة لكيفية عمل هذه الإفتراضية كما فهمها مونخ أصلا. الإتجاه الحديث هو حصر مفهوم الإنسياب الضغطى فى الأنابيب الغربالية فقط، متقبلين حقيقة أن الطاقة متطلبة لإمتصاص عناصر الأنابيب الغربالية للسكريات ولإلتقاط الخلايا المستقبلية للسكريات من هذه العناصر.

#### افتراضية التجدول البروتوبلازمى Protoplasmic streaming hypothesis

أى شخص فحص مجهريا شعيرة جذر أو بشرة حية، لا يمكنه أن ينسى بسهولة مشهد تحرك البرتوبلازم الحى. نحن لا نفهم ميكانيكية هذه الحركة بالرغم من أننا نعرف أن العوامل المؤثرة فى العمليات الفسيولوجية تؤثر بصفة عامة فى حركة البرتوبلازم فى الخلية. أيضا من الملاحظات الشائعة فى الخلايا الحية وجود مواد حبيبية كبيرة الحجم نسبيا والتي يظهر انها تنقل مع البرتوبلازم المتحرك بفعالية. هذا يدل، على الأقل، أن البرتوبلازم قادر على تحريك مقادير كبيرة نسبيا من المواد الصلبة من احد اطراف خلية ما إلى الطرف الآخر.

كان أول من شرح التجدول البروتوبلازمي هو دى فريه De Vries فى سنة 1885 كوسيلة لنقل المذيات فى النبات. تعنى هذه النظرية فى الأساس أن جسيمات المذيب المحمولة فى سيتوبلازم عنصر الأنوبية الغربالية الدوار تُحمل من أحد أطراف الخلية إلى الطرف الآخر. يفترض أن هذه الجسيمات تمر عبر الأطباق الغربالية بانتشارها خلال الخيوط السيتوبلازمية الموصلة لأحد العناصر بالآخر.

كان لإفتراضية التجدول البروتوبلازمي مؤيدون كثيرون منذ أنشأها دى فريه. اهم المدافعين عنها هو الفسيولوجى النباتى الأمريكى أوتس كيرتس Otis Curtis. الذى أشار إلى أن (15،16) التجدول يمكن أن يعول عليه فى الحركة السريعة لكميات كبيرة من نواتج الأيض وللإنسياب ثنائى الإنتاج المتزامن لهذه النواتج.

على أية حال، قوبلت نظرية التجدول البروتوبلازمي فى السنوات الحديثة بتأييد بسيط. أقوى اعتراض لهذا المفهوم هو أن حركة المذيات بهذه الطريقة تتطلب سيتوبلازم فعال أيضا *metabolically active cytoplasm*. كما ذكر سابقا سيتوبلازم العنصر الأنوبى الغربالى كامل النمو والقائم بمهامه هو غير فعال أيضا وخال من النواة. من الناحية الأخرى لوحظ التجدول البروتوبلازمي فى عناصر الأنابيب الغربالية كاملة النمو (10،79،80-81). إلى حين قيام ثين و كانى Thaine and Canny بأبحاثهما لم يلاحظ التجدول البروتوبلازمي مطلقا فى العناصر الغربالية كاملة النمو وهذا الحقيقة وقفت كقوى لافتراضية التجدول البروتوبلازمي. عاملين باستقلالية كلا الباحثان لاحظا فى نسيج عنق ورقة حضر بعناية، أن القنوات اللحائية تتخللها خيوط سيتوبلازمية (الخيوط العابرة للخلايا *transcellular strands*) فى هذه الخيوط لاحظ كل من ثين و كانى حركة الحبيبات من عنصر إلى آخر، بالإضافة أمكن رؤية الحبيبات تتحرك فى إتجاه معاكس فى خيوط مجاورة. هذا يكون حركة ثنائية الإتجاه فى قناة لحائية واحدة فقط (شكل 9-20).

وجود خيوط فعالة من السيتوبلازم متجدولة وعابرة للخلايا مكونة روابط موصلة بين العناصر الأنوبية الغربالية كاملة النمو المنتظمة فى صفوف يقدم جدلاً قويا للدفاع عن افتراضية التجدول البروتوبلازمي. حركة المذيات السريعة والكفوة عبر مسافات طويلة نسبيا يمكن شرحها على أساس الخيوط

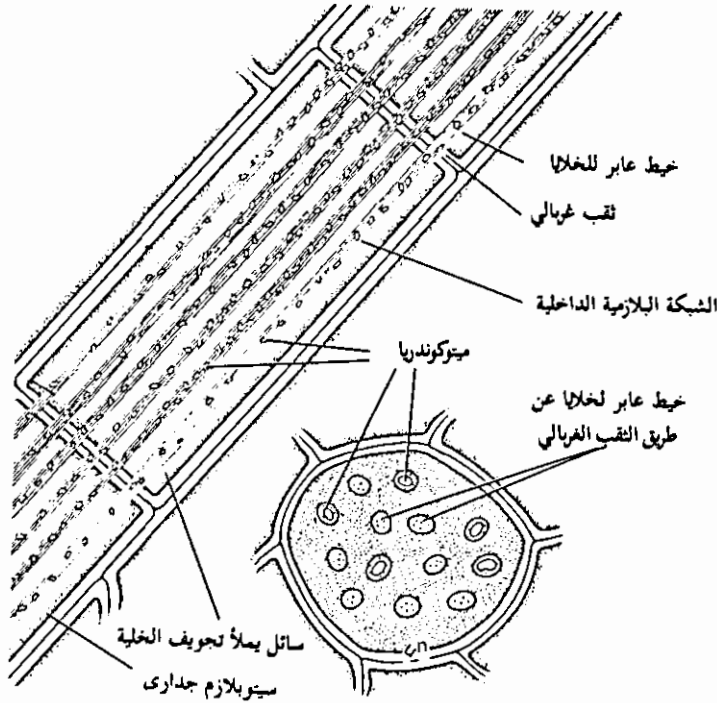

شكل 20-9 : انتقال جسيمات المذاب من أنبوب غربالي إلى الذي يليه عن طريق الخيوط العابرة للخلايا. جدال لصالح نظرية التجداول البروتوبلازمي.  
(After R. Thaine. 1964. J. Exptl. Botan. 15:470)

العابرة للخلايا. بالإضافة الحركة ثنائية الإتجاه المتزامنة يمكن أن تحدث في داخل قناة غربالية واحدة. أيضا النتائج التي تبين أن عوامل مثل درجة الحرارة والعوائق الأيضية التي تؤثر في معدلات الانتقال أيضا تؤثر في التجداول السيتوبلازمي متمشية مع هذه النظرية.

نظرية أن الخيوط العابرة للخلايا فعالة في النقل اللحائي هي موضع مساءلة جادة؛ انظر المراجعة الحديثة لكارفتس وكريسب (Crafts and Crisp 1963). لم يكن بإستطاعة إيسو وجماعتها (Esau et al 1965) كشف التجداول العابر للخلايا في أنابيب غربالية قائمة بمهمتها لنبات primrose. في الحقيقة، أدعو أن الخيوط العابرة للخلايا التي وصفها ثين كانت «مجرد خطوط سببها إنعكاس الضوء من جدران غير مضبوطة الصورة (out of focus)». وأن الخطوط كانت «تسرى بوضوح في الخلايا الميتة كما هي في الخلايا الحية». أيضا كما لوحظ سابقا

تستأنف أعناق الأوراق النقل عند التدفئة، بعد تبريدها إلى درجة حرارة مانعة للتجدول (78)؛ في هذه الحالة واضح أن النقل لا يعتمد على التجدول.

بينما يوجد برهان جيد للغاية لافتراضية التجدول البروتوبلازمي، هذا أيضا صحيح بالنسبة لافتراضية الإنسياب الكتلي؛ غير أنه يوجد ضعف في كلا النظريتين. ربما نجد في المستقبل أن النقل في النباتات يمكن شرحه من خلال قبول خصائص معينة لكلا النظريتين. كما هو الحال الآن، لا تستطيع أى من النظريتين إجابة النقد الموجه إليها.

### ملخص Summary

انتقال المذيات يحدث أساسا في قنوات اللحاء التي من خلال منظومة متفرعة ومعقدة تصل كل جهات النبات. هذه القنوات تتكون من عناصر أنابيب غربالية منتظمة في صفوف جدرانها العرضية تتطور إلى مساحات متخصصة تسمى الأطباق الغربالية. على النقيض من نظرية في الخشب في العنصر الوعائي، العنصر الأنبوبي الغربالي حي عندما يكون قائم بمهمته.

مركبات متعددة توجد في جدول النقل. السكروز أكثر هذه المواد وفرة. إلا أنه توجد أيضا مواد أخرى مثل القليل من السكريات محدودة العدد oligosaccharides، الأحماض الأمينية، الأميدات amides عناصر معدنية مختلفة. السكريات السداسية الشائعة (جليكوز، فركتوز، مانوز، جالكتوز) عموما لا توجد في جدول النقل.

بالإضافة إلى الحركة في اتجاه علوى وسفلى في النبات. تبين أن المذيات تتحرك أيضا في نسيج اللحاء في اتجاه القطر والمماس. حسب معدل النقل لنباتات متنوعة ووجد أنه يختلف كثيراً. في الحقيقة وجد بعض البحاث أن المواد المختلفة تتحرك في جدول النقل بمعدلات مختلفة. العوامل التي تؤثر في النقل هي درجة الحرارة، الضوء، المعوقات الأيضية، التدرجات التركيبية، نقص المعادن، وهرمونات النمو.

قدمت نظريات متعددة لشرح الإمكانيات الطبيعية للنقل اللحاءى كما يحدث في النبات. من هذه، إثنان فقط، نظريتا الإنسياب: الكتلى والتجدول البروتوبلازمى نالتا العديد من الأتباع.

## REFERENCES

1. Beer, M. 1959. Fine structure of phloem of *Cucurbita* as revealed by the electron microscope. *Proc. Int. Botan. Congr., 9th congr., Montreal, Canada* 2:26. Toronto: University of Toronto Press.
2. Biddulph, S. F. 1956. Visual indications of S<sup>35</sup> and P<sup>32</sup> translocation in the phloem. *Am. J. Botany* 43:143.
3. Biddulph, O., and R. Cory. 1957. An analysis of translocation in the phloem of the bean plant using THO, P<sup>32</sup>, and C<sup>14</sup>. *Plant Physiol.* 32:608.
4. Biddulph, O., and R. Cory. 1965. Translocation of C<sup>14</sup> metabolites in the phloem of the bean plant. *Plant Physiol.* 40:119.
5. Bielecki, R. L. 1966. Sites of accumulation in excised phloem and vascular tissues. *Plant Physiol.* 41:455.
6. Booth, A., J. Moorby, C. R. Davies, H. Jones, and P. F. Wareing. 1962. Effect of indolyl-3-acetic acid on the movements of nutrients within the plant. *Nature* 194:204.
7. Bouch, G. B., and J. Cronshaw. 1965. The fine structure of differentiating sieve tube elements. *J. Cell. Biol.* 25:79.
8. Buchanan, J. 1953. The path of carbon in photosynthesis. XIX. The identification of sucrose phosphate in sugar beet leaves. *Arch. Biochem. Biophys.* 44:140.
9. Burley, J. 1961. Carbohydrate translocation in raspberry and soybean. *Plant Physiol.* 36:820.
10. Canny, M. J. 1962. The mechanism of translocation. *Ann. Botan.* 26:603.
11. Crafts, A. S. 1951. Movement of assimilates, viruses, growth regulators, and chemical indicators in plants. *Botan. Rev.* 17:203.
12. Crafts, A. S. 1961. *Translocation in plants*. New York: Holt, Rinehart & Winston.
13. Crafts, A. S., and C. E. Crisp. 1971. *Phloem transport in plants*. San Francisco: W. H. Freeman.
14. Currier, H. B., and C. Y. Shih. 1968. Sieve tubes and callose in *Elodea* leaves. *Am. J. Botany* 55:145.
15. Curtis, O. F. 1935. *The translocation of solutes in plants*. New York: McGraw-Hill.
16. Curtis, O. F., and D. G. Clark. 1950. *An introduction to plant physiology*. New York: McGraw-Hill.
17. DeStigter, H. C. M. 1961. Translocation of C<sup>14</sup> photosynthates in the graft muskmelon *Cucurbita ficifolia*. *Acta Botan. Neerlandica* 10:466.
18. Dugger, W. M., T. E. Humphreys, and B. Calhoun. 1957. The influence of boron on starch phosphorylase and its significance in translocation of sugar in plants. *Plant Physiol.* 32:364.
19. Duloy, M., F. V. Mercer, and N. Rathgeber. 1961. Studies in translocation. II. Submicroscopic anatomy of the phloem. *Aust. J. Biol. Sci.* 14:506.
20. Esau, K. 1939. Development and structure of the phloem tissue. *Botan. Rev.* 5:373.
21. Esau, K. 1947. A study of some sieve-tube inclusions. *Am. J. Botany* 34:224.
22. Esau, K. 1950. Development and structure of the phloem tissue. II. *Botan. Rev.* 16:67.
23. Esau, K. 1960. *Anatomy of seed plants*. New York: Wiley.
24. Esau, K. 1965. Parenchyma cells in the conducting system (the "pumps" and "sinks"). *Plant Physiol.* 40:xxvii.

25. Esau, K., E. M. Engleman, and T. Bisalputra. 1963. What are transcellular strands? *Planta* 59:617.
26. Evert, R. F., and L. Murmanis. 1965. Ultrastructure of the secondary phloem of *Tilia americana*. *Am. J. Botany* 52:95.
27. Gage, R., and S. Aronoff. 1960. Radioautography of tritiated photosynthate arising from HTO. *Plant Physiol.* 35:65.
28. Gauch, H. G., and W. M. Dugger, Jr. 1953. The role of boron in the translocation of sucrose. *Plant Physiol.* 28:457.
29. Geiger, D. R. 1966. Effect of sink region cooling on translocation of photosynthate. *Plant Physiol.* 41:1667.
30. Giaquinta, R. T., and D. R. Geiger. 1973. Mechanism of inhibition of translocation by localized chilling. *Plant Physiol.* 51:372.
31. Goren, R., and A. W. Galston. 1966. Control by phytochrome of C<sup>14</sup>-sucrose incorporation into buds of etiolated pea seedlings. *Plant Physiol.* 41:1055.
32. Goren, R., and A. W. Galston. 1967. Phytochrome controlled C<sup>14</sup>-sucrose uptake into etiolated pea buds; effects of gibberellic acid and other substances. *Plant Physiol.* 42:1087.
33. Hansen, P. 1967. C<sup>14</sup>-studies on apple trees. I. The effect of the fruit on the translocation and distribution of photosynthates. *Physiol. Plant.* 20:382.
34. Harel, S., and L. Reinhold. 1966. The effect of 2,4-dinitrophenol on translocation in the phloem. *Physiol. Plant.* 19:634.
35. Hartt, C. E. 1965. The effect of temperature upon translocation of C<sup>14</sup> in sugarcane. *Plant Physiol.* 40:74.
36. Hartt, C. E. 1966. Translocation in colored light. *Plant Physiol.* 41:369.
37. Hartt, C. E., H. P. Kortschak, A. J. Forbes, and G. O. Burr. 1963. Translocation of C<sup>14</sup> in sugarcane. *Plant Physiol.* 38:305.
38. Hew, C. S., C. D. Nelson, and G. Krotkov. 1967. Hormonal control of translocation of photosynthetically assimilated C<sup>14</sup> in young soybean plants. *Am. J. Botany* 54:252.
39. Hewitt, S. P., and O. F. Curtis. 1948. The effect of temperature on loss of dry matter and carbohydrate from leaves by respiration and translocation. *Am. J. Botany* 35:746.
40. Holman, R., and W. Robbins. 1938. *Textbook of general botany for colleges and universities*. New York: John Wiley & Sons.
41. Joy, K. W. 1964. Translocation in sugar beet. I. Assimilation of C<sup>14</sup>O, and distribution of materials from leaves. *J. Exptl. Botan.* 15:485.
42. Koontz, H., and O. Biddulph. 1957. Factors affecting absorption and translocation of foliar applied phosphorus. *Plant Physiol.* 32:463.
43. Kriedemann, P., and H. Beevers. 1967. Sugar uptake and translocation in the castor bean seedling. I. Characteristics of transfer in intact and excised seedlings. *Plant Physiol.* 42:161.
44. Kursanov, A. L. 1963. Metabolism and the transport of organic substances in the phloem. In R. D. Preston, ed., *Advances in botanical research*. New York: Academic Press.
45. Kursanov, A. L., and M. I. Brovchenko. 1959. *Fiziol. Rastenü.* 8:270.
46. Kursanov, A. L., M. V. Turkina, and I. M. Dubinina. 1953. Die Anwendung der Isotopenmethode bei der Erforschung des Zuckertransportes in der Pflanze. *C. R. Acad. Sci. U.R.S.S.* 68:1113.
47. Lee, K., C. M. Whittle, and H. J. Dyer. 1966. Boron deficiency and translocation profiles in sunflower. *Physiol. Plant.* 19:919.
48. Lee, S. G., and S. Aronoff. 1966. Investigations on the role of boron in plants.



III. Anatomical observations. *Plant Physiol.* 41:1570.

49. Lopushinsky, W. 1964. Effect of water movement on ion movement into the xylem of tomato roots. *Plant Physiol.* 39:494.
50. Mason, T. G., and E. J. Maskell. 1928. Studies on the transport of carbohydrates in the cotton plant. I. A study of diurnal variation in the carbohydrates of leaf, bark, and wood, and the effects of ringing. *Ann. Botan.* 42:189.
51. Mason, T. G., and E. J. Maskell. 1928. Studies on the transport of carbohydrates in the cotton plant. II. The factors determining the rate and the direction of movement of sugars. *Ann. Botan.* 42:571.
52. Mason, T. G., and E. Phillis. 1937. The migration of solutes. *Botan. Rev.* 3:47.
53. McNairn, R. B. 1972. Phloem translocation and heat-induced callose formation in field-grown *Gossypium hirsutum* L. *Plant Physiol.* 50:366.
54. McNairn, R. B., and H. B. Currier. 1968. Translocation blockage by sieve plate callose. *Planta* 82:369.
55. Mitchell, J. W., W. M. Dugger, Jr., and H. G. Gauch. 1953. Increased translocation of plant growth modifying substances due to application of boron. *Science* 118:354.
56. Mittler, T. E. 1953. Amino acids in phloem sap and their excretion by aphids. *Nature* 172:207.
57. Mittler, T. E. 1958. Studies of the feeding and nutrition of *Tuberolachnus salignus* (Gmelin) (Homoptera, Aphidae.) II. The nitrogen and sugar composition of ingested phloem sap and excreted honeydew. *Plant Physiol.* 35:74.
58. Mothes, K., and L. Engelbrecht. 1961. Kinetin and its role in nitrogen metabolism. In *Proc. Int. Bot. Congr., 9th cong., Montreal, Canada* 2:996. Toronto: University of Toronto Press.
59. Nelson, C. D. 1963. Effect of climate on the distribution and translocation of assimilates. In *Environmental control of plant growth*. New York: Academic Press.
60. Nelson, C. D., and P. R. Gorham. 1957. Uptake and translocation of  $C^{14}$  labeled sugars applied to primary leaves of soybean seedlings. *Can. J. Botany* 35:339.
61. Nelson, C., and P. Gorham. 1959. Translocation of  $C^{14}$ -labeled amino acids and amides in the stems of young soybean plants. *Can. J. Botany* 37:431.
62. Peel, A. J. 1964. Tangential movement of  $C^{14}$ -labeled assimilates in stems of willow. *J. Exptl. Botan.* 15:104.
63. Peel, A. J. 1966. The sugars concerned in the tangential movement of  $C^{14}$ -labeled assimilates in willow. *J. Exptl. Botan.* 17:156.
64. Peel, A. J. 1967. Demonstration of solute movement from the extracambial tissues into the xylem stream in willow. *J. Exptl. Botan.* 18:600.
65. Pristupa, N. A., and A. L. Kursanov. 1957. Descending flow of assimilates and its relation to the absorbing activity of roots. *Plant Physiol. (USSR) (Fiziol. Rast.)* 4:395.
66. Roeckl, B. 1949. Nachweis eines Konzentrationshubes zwischen Palisadenzellen und Siebröhren. *Planta* 36:530.
67. Rohrbaugh, L. M., and E. L. Rice. 1956. Relation of phosphorus nutrition to the translocation of 2,4-dichlorophenoxyacetic acid in tomato plants. *Plant Physiol.* 31:196.
68. Seth, A. K., and P. F. Wareing. 1967. Hormone-directed transport of metabolites and its possible role in plant senescence. *J. Exptl. Botan.* 18:65.
69. Shih, C. Y., and H. B. Currier. 1969. Fine structure of phloem cells in relation to translocation in the cotton seedling. *Amer. J. Bot.* 56:464.

70. Shindy, W. W., W. M. Kliewer, and R. J. Weaver. 1973. Benzyladenine-induced movement of  $^{14}\text{C}$ -labeled photosynthate into roots of *Vitis vinifera*. *Plant Physiol.* 51:345.
71. Shiroya, M., C. D. Nelson, and G. Krotkov. 1961. Translocation of  $\text{C}^{14}$  in tobacco at different stages of development following assimilation of  $\text{C}^{14}\text{O}_2$  by a single leaf. *Can. J. Botany* 39:855.
72. Sij, J. W., and C. A. Swanson. 1973. Effect of petiole anoxia on phloem transport in squash. *Plant Physiol.* 51:368.
73. Sisler, R. M., W. M. Dugger, Jr., and H. G. Gauch. 1956. The role of boron in the translocation of organic compounds in plants. *Plant Physiol.* 31:11.
74. Skok, J. 1957. Relationship of boron nutrition to radiosensitivity of sunflower plants. *Plant Physiol.* 32:648.
75. Swanson, C. A. 1959. Translocation of organic solutes. In F. C. Steward, ed., *Plant physiology*. New York: Academic Press.
76. Swanson, C. A., and R. H. Böhning. 1951. The effect of petiole temperature on the translocation of carbohydrates from bean leaves. *Plant Physiol.* 26:557.
77. Swanson, C. A., and E. D. H. El-Shishiny. 1958. Translocation of sugars in grapes. *Plant Physiol.* 33:33.
78. Swanson, C. A., and D. R. Geiger. 1967. Time course of low temperature inhibition of sucrose translocation in sugar beets. *Plant Physiol.* 42:751.
79. Thaine, R. 1961. Transcellular strands and particle movement in mature sieve tubes. *Nature* 192:772.
80. Thaine, R. 1962. A translocation hypothesis based on the structure of plant cytoplasm. *J. Exptl. Botan.* 13:152.
81. Thaine, R. 1964. The protoplasmic-streaming theory of phloem transport. *J. Exptl. Botan.* 15:470.
82. Thaine, R., M. C. Probine, and P. Y. Dyer. 1967. The existence of transcellular strands in mature sieve elements. *J. Exptl. Botan.* 18:110.
83. Ullrich, W. 1961. Zur Sauerstoffabhängigkeit des Transportes in den Siebröhren. *Planta* 57:402.
84. Vernon, L. P., and S. Aronoff. 1952. Metabolism of soybean leaves. IV. Translocation from soybean leaves. *Arch. Biochem. Biophys.* 36:383.
85. Weatherley, P. E., A. J. Peel, and G. P. Hill. 1959. The physiology of the sieve tube. Preliminary experiments using aphid mouth parts. *J. Exptl. Botan.* 10:1.
86. Webb, J. A., and P. R. Gorham. 1964. Translocation of photosynthetically assimilated  $\text{C}^{14}$  in straight-necked squash. *Plant Physiol.* 39:663.
87. Willenbrink, J. 1957. Über die Hemmung des Stofftransports in den Siebröhren durch lokale Inaktivierung verschiedener Atmungsenzyme. *Planta* 48:269.
88. Zimmermann, M. H. 1957. Translocation of organic substances in trees. I. The nature of the sugars in the sieve tube exudate of trees. *Plant Physiol.* 32:288.
89. Zimmerman, M. H. 1957. Translocation of organic substances in trees. II. On the translocation mechanism in the phloem of white ash. *Plant Physiol.* 32:399.
90. Zimmermann, M. H. 1958. Translocation of organic substances in the phloem of trees. In K. V. Thimann, ed., *The physiology of forest trees*. New York: Ronald Press.
91. Zimmerman, M. H. 1958. Translocation of organic substances in trees. III. The removal of sugars from the sieve tubes in the white ash (*Fraxinus americana* L.). *Plant Physiol.* 33:213.
92. Zimmerman, M. H. 1960. Transport in the phloem. *Ann. Rev. Plant Physiol.* 11:167.



صورة مأخوذة بالمجهر الالكتروني تبين خلية اسفنجية لنبات بنجر السكر . لاحظ حبيبات النشأ الكبيرة في الكثير من البلاستيدات الخضراء (مأخوذة عن م. عارف حياة M. Arif Hayat

## الفصل العاشر

### صبغات وتركيب جهاز البناء الضوئي

#### The pigments and structure of the photosynthetic apparatus

#### مقدمة Introduction

مما لا شك فيه أن من أكبر المعضلات المعقدة والشيقة في نفس الوقت التي تواجه الانسان في عصرنا الحالي هي ما لم يكشف عنه من خبايا عملية البناء الضوئي . لقد تعلمت الآلية الحية كيف تقبض على فوتون الضوء لتستغل طاقته من اجل رفع مستوى طاقة الكترون واحد من زوج من الالكترونات الى مستوى طاقي اعلى . اما المدة التي تستغرقها هذه الحالة المهيجة excited state فهي على وجه العموم ضئيلة للغاية إذ يرجع الألكترون إلى حالة الاستقرار ground state خلال مدة من  $10^{-9}$  -  $10^{-8}$  من الثواني واثناء رحلة العودة تتحرر الطاقة الزائدة باشكال مختلفة . لقد تعلمت الحياة تاخير عودة الالكترون الى الحالة الاصلية من خلال آليتها البيولوجية مستفيدة في ذلك من الطاقة الزائدة من اجل تشغيل العمليات الحيوية . تتميز النباتات وحدها في خاصية الأستفادة من فوتونات الضوء وتحويل طاقة الضوء إلى طاقة كيميائية، وتسمى هذه العملية بالبناء الضوئي .

#### نبذة تاريخية History

عندما يأخذ المرء بعين الاعتبار اهمية البناء الضوئي للحياة، يذهل لضآلة الاهتمام الذي اولى لهذه العملية قبل حلول القرن الثامن عشر . ومثار الغرابة ان الزراعة عرفها الانسان منذ أكثر من عشرة آلاف سنة . كما وانه كتبت العديد من المقالات العلمية حول الانتاج الزراعي قبل الميلاد (54) لقد تعلم الاغريق القدامى ان النبات يحصل على غذائه مباشرة من الأرض من تحول مخلفات نباتية وحيوانية

الى صورة غذائية يسهل على جذور النبات امتصاصها ولقد استدلوا على هذه الظاهرة من تزايد انتاج المحاصيل، عند اضافة كميات من مخلفات نباتية وحيوانية الى التربة إلا أن هذه كانت نظرية عامة لم تتم البرهنة على صحتها قبل حلول القرن الثامن عشر.

لقد تم فى بداية القرن السابع عشر اجراء تجربة بسيطة للغاية ولكنها هامة مع ذلك ونعنى تلك التجربة التى اجراها فان هلموت Van Helmont . لقد زرع بادرة صفصاف willow زنتها 1 كغم فى اصيلص كبير، كذلك قام بوزن التربة الموجودة فى الاصيلص وتعقب نموها لمدة خمس سنوات . ولم يضيف للنبات غير ماء المطر . وفى نهاية السنوات الخمس بلغ وزن نبات الصفصاف 75 كغم بينما لم تفقد التربة غير بضعة غرامات من وزنها الجاف . ومن هذه التجربة استنتج فان هلموت ان الماء وحده وليست التربة هى التى سببت نمو النبات . ولكننا نذكر اليوم ان بضعة الغرامات القليلة هذه التى فقدت من التربة هى مواد عالية الاهمية وخطيرة فى عملية نمو النبات . بل نزيد على ذلك ونقول انها ذات اهمية قصوى لنموه . كما اننا نعرف اليوم ايضاً ان الماء لم يكن مسؤولاً مباشرة عن زيادة وزن شجرة الصفصاف . ومن المؤسف حقاً ان فان هلمونت وزملاءه لم يمعنوا الفكر كثيراً فيما وراء مشاهداتهم من هذه التجربة . ونؤكد انهم لو امعنوا التفكير قليلاً لثم اكتشاف عملية البناء الضوئى مبكراً إلى حد بعيد .

فقط فى عام 1699 توصل العالم وود ويرد Woodward الى ان احتياج النباتات لغرض النمو هى اكثر من الماء . فبعد ان عكف على زراعة أغصان صغيرة من النعناع sprigs of mint فى عينات مائية مختلفة بينها ماء امطار وماء نهر وماء صرف حديقة هيدبارك Hyde Park الخ توصل الى الاستنتاج التالى :

لا تتكون الخضروات من الماء ولكن من مادة ارضية غريبة اخرى . لقد أظهرت هذه التجربة ان مياه الامطار وكذلك مياه البرك والأنهار تحتوى على كمية معقولة من هذه المادة، إن الجزء الأكبر من كتلة السائل الذى تصعد إلى أعلى فى النبات لا تستقر فيه ولكنها تخرج من ثغوره وتختفى فى الجو، كما وان كمية كبيرة من هذه المادة الارضية تختلط بالماء وتمر معه إلى أعلى داخل النبات، يزداد نمو النبات

بقدر يتناسب مع كميات احتواء الماء من هذه المادّة، من كل ما سبق ذكره يمكننا القول أن الأرض وليس الماء هي مادّة تكوين النباتات الخضراء\*.

وبسبب أن كيميائى ثانى اوكسيد الكربون كانت مجهولة فى ذلك الوقت، فقد ترتب على ذلك جهل دوره فى نمو النباتات. ولكن مع ذلك فمن المدهش حقاً ذلك الأهتمام الضئيل الذى اولى لدور الضوء فى نمو النبات. والذى نبه لدوره العالم هيل Hales. وكان ذلك فى سنة 1727 عندما كرر الاشارة الى الضوء ودوره فى نمو النبات، ويعتبر هذا العالم مؤسس علم الفسيولوجى father of plant physiology. وكان بذلك قد امسك باول خيط عن دور الضوء فى النبات.

من المحتمل جداً ان النباتات تستطيع ان تأخذ من خلال اوراقها بعض ما تحتاجه لحياتها من الهواء وربما كان الضوء ايضاً الذى يتخلل الاسطح الحرة من النباتات وازهارها ربما يكون له اسهامه الكبير فى توفير الاساسيات اللازمة لنمو النباتات الخضراء.

لم تهتم الدراسات التى اجراها العالم برستلى Priestley فى عام 1772 أثناء دراسته لعملية البناء الضوئى بغير تبادل الغازات فى هذه العملية. اذ كتب برستلى يقول ان الهواء «المسمم contaminated» بواسطة احراق شمعة فيه لم يستطع المحافظة على حياة فأر صغير الا ان برستلى قد لاحظ انه اذا ما وضعت اغصان صغيرة من نبات النعناع فى هذا الهواء فانها تواصل نموها فيه ومن ثم تنقيته بعد مضي مدة وجيزة بما يتيح للفأر ان يعيش فى هذا الهواء من جديد. كما وانه ايضاً قد لاحظ ان الاغصان الصغيرة لنبات النعناع تزدهر فيما سماه بالهواء «المسمم» هذا.

وعلى الرغم من ان برستلى قد لاحظ الفرق بين التبادل الغازى الذى يلزم لحياة النبات وذلك التبادل الغازى اللازم لحياة الحيوان عندما استخلص الاستنتاج التالى:

---

\* السطور المقتبسة هذه والمقتبس التالى هى من كتاب مقدمة تاريخية موسوعة فيسولوجيا النبات.

النباتات بدلاً من ان تؤثر في الهواء بنفس التأثير الذى تؤديه الحيوانات بتنفسها فيه فأن النباتات تؤثر تأثيراً عكسياً فى هذا الهواء وتحاول ان تحافظ على الهواء الجوى عليلاً ومكتملاً بعد ان تسمم واستهلك جزء منه بفعل حياة الحيوان اما اثناء الحياة عن طريق التنفس او عند موت هذه الحيوانات وتعفنها putrefy فى هذا الهواء.

الا ان العالم لم يميز بين الدور الذى يلعبه كل من ثانى او كسيد الكربون أو الضوء فى عملية البناء الضوئى.

لقد جادل العالم انجن هوز Ingenhousz العالم برستلى، عندما كتب يقول ان النباتات قد نقت الهواء فقط بوجود الضوء. وكتب ايضاً يقول ان الاجزاء الخضراء او المجموعة الخضرية للنباتات هى التى احدثت او انتجت القسم المنقى للهواء (الأكسجين)، بينما ادت العناصر غير الخضراء من النباتات بانسجتها مفعول تلويث الهواء. وبهذه الطريقة يكون انجن هوز قد تعرف على حقيقة مشاركة كل من الكلوروفيل والضوء فى عملية البناء الضوئى.

وعلى الرغم من أن برستلى قد حوّم حول فكرة امتصاص ثانى او كسيد الكربون وانتفاع النبات منه عندما كتب ملاحظاً ان النباتات قد ازدهرت بطريقة محيرة «فى الهواء الفاسد» الذى مات فيه الفأر وتحلل جزئياً الا انه لم يستطع ان يتوصل الى حقيقة احتواء الهواء الفاسد على ثانى او كسيد الكربون الذى كان مسؤولاً عن هذا التأثير.

لقد ترك الامر الى العالم سنيبير Senebier فى أعوام 1782 وحتى 1788 للبرهنة على اهمية الهواء الغنى بثانى او كسيد الكربون. عندما تعرف أيضاً على ان انتاج الاوكسجين بواسطة النباتات مرتبط ارتباطاً وثيقاً بوجود ثانى او كسيد الكربون. وبالفعل انتظر انجن هوز الى أن نشر لفوازيه Lavoisier فى عام 1796 دراسته حول تركيب ثانى او كسيد الكربون لكى يقترح علينا ان هذا المركب يعتبر مصدراً هاماً للكربون اللازم للنباتات.

وفى عام 1804 نشر العالم دى سوزور De Saussure مؤلفه المعنون بابحاث

كيميائية على النباتات الخضراء (73) ويعتبر هذا البحث بدء تأريخ التعرف على الكثير من الوظائف الفسيولوجية للنباتات. لقد اتفق العالم مع انجن هوز على ان هناك نوعين من التبادل الغازى يحدثان فى النباتات احدهما بوجود الضوء والثانى فى الظلام وان الانسجة الخضراء هى المسؤولة وحدها عن عملية امتصاص ثانى اوكسيد الكربون واخراج الاوكسجين وذلك بوجود الضوء. كما انه قد تعرف بدرجة محدودة على مشاركة الماء فى عملية البناء الضوئى.

كان ترسخ واكتشاف قانون المحافظة على الطاقة (الطاقة لا تفسى ولا تستحدث بل تتحول من صورة لآخرى) الذى اكتشفه روبرت ماير Robert Mayer فى عام 1842 كان خطوة عملاقة على طريق فهم معضلة انتقال الطاقة فى عملية البناء الضوئى. كان ماير هو الذى اقر ان الشمس هى المصدر الوحيد للطاقة التى تنتفع بها كل من النباتات والحيوانات على السواء وان طاقة الشمس الضوئية هذه عندما تمتصها النباتات تتحول الى طاقة كيميائية اثناء عمليه البناء الضوئى.

وعلى الرغم من المجهودات الباهرة الذى بذلها هؤلاء الرجال العظام، الا ان آلية البناء الضوئى واصلت فى استمرار كونها احجية حتى عام 1905 عندما ابهر عالم فسيولوجيا النبات الانجليزى بلاكمان Blakman المهتمين بالعلم فى العالم عندما اعلن ان عملية البناء الضوئى ليست فقط عملية كيميائية ضوئية بل انها ايضاً عملية كيميائية بايولوجية. وكما نعرف اليوم فأن التفاعل الضوئى الكيمائى او تفاعل الضوء هو تفاعل سريع بدرجة كبيرة ويحتاج الى كمية ضئيلة من الطاقة. وفى مقابل ذلك نعرف ان التفاعل الكيمائى الحيوى او تفاعل الضوء او تفاعل الظلام لا يعتمد على طاقة الضوء ويتم بمعدلات بطيئة نسبياً. وبناء على ذلك ربما يتمشى مع نظرية بلاكمان. ان معدل حدوث تفاعل البناء الضوئى مشروط بمعدل تفاعل الظلام. وسوف نتعرض بالمناقشة التفصيلية لتفاعل الضوء والظلام فى عملية البناء الضوئى وذلك فى هذا الفصل والفصلين التاليين له.

وعلى الرغم من المساهمة الكبرى التى اسهم بها بلاكمان فى ذلك الوقت الا انه كان قد بقى الكثير من المجهول فى تفاعل الضوء والظلام ضمن عملية



البناء الضوئي. ولزم الأمر مضي 32 عاماً أخرى بعد اكتشاف بلاك مان حتى ظهور معلومات راسخة حول طبيعة تفاعل الضوء في هذا الشأن.

في عام 1937 اكتشف العالم هيل Hill وهو عالم انجليزي في الكيمياء الحيوية ان البلاستيدات الخضراء المعزولة عن النباتات تتمكن من توليد الاوكسجين بوجود الضوء والماء ومستلم ملائم للهيدروجين suitable hydrogen acceptor. ويتم هذا بمعزل عن ثاني اوكسيد الكربون (45). ويمكن استخدام مستلم هيدروجيني اصطناعي artificial hydrogen acceptor كأوكسالات الحديد البوتاسيومية potassium ferrioxalate. ومع ذلك فقد لاحظ هيل Hill ايضاً ان توليد الاوكسجين بواسطة بلاستيدات خضراء مضاءة يمكن تشجيعه بالاستعانة بخلاصة اسيتونية acetone extract لمسحوق الاوراق، ومن هذا يمكن القول بان الاوراق تحتوي على مستلم هيدروجيني طبيعي. وبالاستعانة بما لدينا اليوم من معلومات نستطيع القول بان مادة الفريدوكسين ferredoxin هي في الغالب ذلك المستلم الهيدروجيني الطبيعي. ان سمات تجارب هيل زودتنا بشواهد على ان توليد الاوكسجين مرتبط بثاني اوكسيد الكربون.

### طبيعة الضوء The nature of light

قبيل منتصف القرن السابع عشر كان يعتقد عموماً ان الضوء يتكون من فيض من الجسيمات الضئيلة الحجم minute particles (corpuscles) تشعها مصادر الضوء مثل الشمس او النار الملتهبة او ضوء الشمعة وتخترق الجسيمات الصغيرة هذه المواد الشفافة وتنعكس بالتالي على اسطح المواد غير الشفافة. ولقد سمي هذا التفسير لطبيعة الضوء باسم «نظريات الكريات او نظرية الجسيمات corpuscular theory».

على الرغم من قبول هذه النظرية من قبل الكثير من العلماء في ذلك الوقت الا ان العالم هويجنز Huygens قد لاحظ عام 1670 ان قوانين الانعكاس والانكسار قد يستحسن تفسيرها بشكل أفضل على أساس النظرية الموجية wave theory.

الا انه لم تجرى على الفور قبول النظرية الموجية هذه، ومع ذلك لم يتم العدول عن نظرية الكريات وقبول النظرية الموجية الا بعد ان اجرى كل من فريسنل ويونج Fresnal and Young سنة 1827 تجاربهما بهذا الخصوص. وعلاوة على ذلك فقد أوضح ماكس ويل Maxwell ان الدائرة الكهربائية التذبذبية oscillating electrical circuite يمكنها ان تشع موجات كهرومغناطيسية electromagnetic waves ولقد اكتشف ان سرعة انتقال هذه الموجات تساوي  $3 \times 10^{10}$  سم في الثانية. ولقد وجد ان هذه القيمة تقترب كثيراً وربما تتطابق مع سرعة انتقال موجة الضوء. ومن هنا حق لنا ان نكتشف واقعية انتقال الضوء عن طريق موجات كهرومغناطيسية باطوال موجات صغيرة للغاية. وظهر في ذلك الحين ان المشكلة قد حلت غير ان ملاحظة محيرة للغاية بدت كما لو كانت تتعارض مع النظرية الموجية للضوء، ونعنى بها ظاهرة البث الكهروضوئي (قذف الالكترونات من موصل بفعل تعريض سطحه للضوء). ان اى تغيير فى اطوال الموجات الأشعاعية فى حدود منطقة محدودة من الطيف تؤدي الى احداث تغييرات فى توزيع طاقات الحركة للالكترونات الضوئي. ولكن اذا ما ثبتنا طول الموجة ثبت ايضاً توزيع طاقات الالكترونات. وتبقى هذه الحقيقة سارية المفعول اذا ما غيرنا شدة الاشعاع سواء بالزيادة أو النقصان. كما وانه توجد علاقة طردية تربط بين عدد الالكترونات وشدة الاشعاع. ومن هذا الشاهد انطلق انشتاين Einstein مرجع (24) بفكرة، بأن قال ان الطاقة الموجودة فى شعاع ضوئي تتمركز فى جسيمات صغيرة تسمى بالفوتونات photons بدلاً من توزيعها فى الفضاء عبر المجالات الكهربائية والمغناطيسية لموجة كهرومغناطيسية. وبهذه الطريقة اقتيد الناس انطلاقاً من صياغة انشتاين لمفهوم الاشعاع الكهرومغناطيسى الى النظر الى الفوتون من اعتباره نوعاً من الجسيمات الصغيرة المحققة لنظرية الكريات القديمة. ومع ذلك منظرراً لاعتبار ان للفوتون ذبذبة (تردد) frequency ومن ان طاقة الفوتون كانت تعتبر متناسبة طردياً مع ذبذبه من هنا استردت النظرية الموجية بعضاً من اعتبارها. والحقيقة الهامة فى هذه المناقشة هي انه يلزمنا الاخذ بنظر الاعتبار لطبيعة الضوء الثنائية من كونه يتمتع بخصائص موجية وجسيمية wave - particle characteristics بنفس الوقت وذلك للتمكن من فهم

طبيعة الضوء هذه.

علينا ان نذكر ان اطوال الموجات الضوئية التي تتمكن من التأثير على نمو النبات تتراوح بين 0.00003 - 0.00009 سم. ويبدووا واضحا تماماً عبث استخدام مثل هذه الوحدات لتوصيف اطوال موجات الضوء. ومن هنا جاء التعبير عن مثل هذه الوحدات بالميكرون  $(\mu)$  والمليميكرون  $(m\mu)$  والنانومتر (nm) nanometer والانجستروم  $(\text{Å})$ . والميكرون الواحد يساوى  $\frac{1}{1000000}$  من المتر، بينما المليميكرون هو  $\frac{1}{1000}$  من الميكرون وهو ايضا مايسمى بالنانومتر. اما الانجستروم فيساوى  $\frac{1}{10000}$  من الميكرون:

$$\begin{aligned} 1 \text{ ميكرون} &= 10^{-6} \text{ م} = 10^{-4} \text{ سم} \\ 1 \text{ ميليميكرون} &= 10^{-9} \text{ م} = 10^{-7} \text{ سم} \\ 1 \text{ نانومتر} &= 10^{-9} \text{ م} = 10^{-7} \text{ سم} \\ \text{أنجستروم} &= 10^{-10} \text{ م} = 10^{-8} \text{ سم} \end{aligned}$$

في دراسات تأثير الضوء على النباتات تستخدم وحدات المليميكرون والنانومتر والأنجستروم. يوضح الشكل (1-10) الطيف الكهرومغناطيسى . electromagnetic spectrum

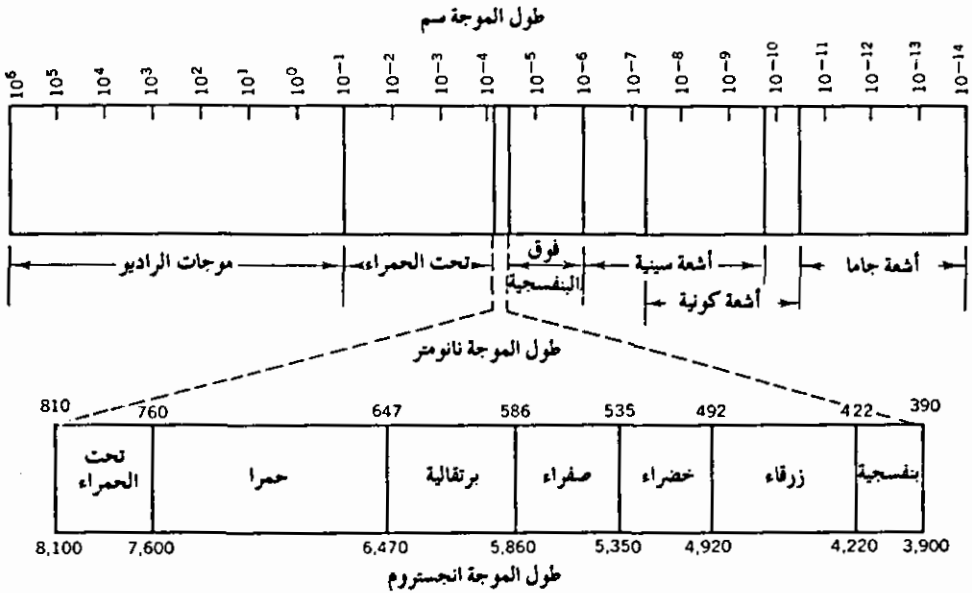

شكل 1-10 : الطيف الكهرومغناطيسى

## الصبغات المؤثرة في عملية البناء الضوئي Pigments involved in photosynthesis

من الصعب تصور نشأة الحياة او تواصلها بدون قابلية امتصاص الطاقة الاشعاعية radiant energy وتحويلها الى طاقة كيميائية chemical energy . لقد كان العالم بينتلى جلاص Bentley Glass محقاً عندما قطع بقوله (35) من أن «الحياة ما هي الا ظاهرة كيميائية ضوئية life is a photochemical phenomenon . تعتبر الصبغات النباتية الموجودة داخل البلاستيدات الخضراء او في الكروماتوفورات chromatophores من أهم المركبات الكيميائية في تحويل الطاقة الضوئية الى طاقة كيميائية . فمن خلال هذه العوامل المساعدة يكون المحفز لبداية عملية البناء الضوئي هو الضوء .

## صبغات الكلوروفيل Chlorophyll pigments

يعتبر الكلوروفيل بانواعه وهو الصبغات الخضراء فى النباتات من اهم الصبغات الفعالة فى عملية البناء الضوئى . ويعرف اليوم منها تسعة انواع على الأقل: انواع الكلوروفيلات e,d,c,b,a chlorophylls ، وكذلك كلوريفيلات الموجودة فى البكتريا b,a bacteriochlorophylls . ان كلوروفيلات الكلوروبيوم chlorobium chlorophylls 660,650 (2,2) . ان كلوروفيلات الكلوروبيوم قد اخذت تسميتها بسبب ان اعلى مناطق امتصاصها هو فى المنطقة الحمراء عند أطوال موجات تقدر بـ 660,650 نانومتر (النانومتر =  $10^{-9}$  م) . ان نوعى الكلوروفيل b,a هما النوعان المعروفان اكثر من غيرهما وهما موجودان بكثرة فى كل الكائنات ذاتية التغذية autotrophic فيما عدا البكتريا الحاوية على الصبغات . كما وان الطحالب الزرقاء الخضراء والبنية والحمراء تخلو من الكلوروفيل b . ويعتقد بان الكلوروفيل من النوع a يأخذ فى العادة اللون الاخضر المائل الى الزرقة blue-green بينما يكون الكلوروفيل b من اللون الأخضر المصفر yellow-green . اما الانواع الاخرى من الكلوروفيل (e,d,c) فتوجد فقط فى الطحالب بمصاحبة كلوروفيل a . اما أنواع الكلوروفيلات b,a الموجودة فى البكتريا وكذلك كلوروفيلات الكلوروبيوم فهى صبغات توجد فى بكتريا البناء الضوئى photosynthetic bacteria .

يتمتع جزيء الكلوروفيل بتركيب دوري من اربعة من البيروليك (porphyrin) tetrapyrrolic منتظمة في حلقة متساوية الدورة تحتوي على ذرة المغنيسيوم Mg في مركزها. ويمتد من احد اجنحة الحلقات سلسلة طويلة من الكحول وهو الجزء الفيتولي phytol part من جزيء الكلوروفيل. وتكتب الصيغة التجريبية empirical formula لجزيء الكلوروفيل على الشكل التالي  $C_{55}H_{72}O_5N_4Mg$ . يوضح الشكل (10-2) التركيب الجزيئي للكلوروفيل.

ربما يمكن تصور تركيب جزيء الكلوروفيل على هيئة مضرب التنس له

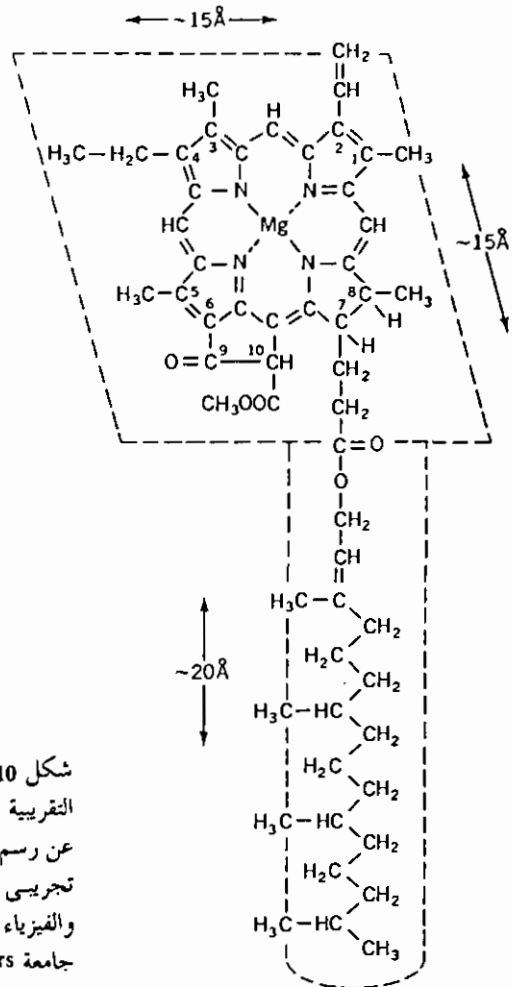

شكل 10-2: جزيء كلوروفيل a ، ويوضح الأبعاد التقريبية لحلقة البورفيرين وسلاسل الفيتول (مأخوذة عن رسم ولكين Wolken 1961 . اليوجلينا: كائن حي تجريبي يستخدم في دراسات الكيمياء الحيوية والفيزياء الحيوية. طبع الكتاب في نيوجرسي، بمطابع جامعة Rutgers. 1961. حقوق الطبع لمعهد الأحياء الدقيقة.

رأس كبيرة مفلطحة (وهو الجزء البورفيريني The porphyrin part) ويد طوليلة او ذيل (وهو الجزء الفيتولي The phytol part). ان الفيتول المتأستر esterified بمجموعة الكربوكسيل carboxyl group على ذرة الكربون السباعية (C<sub>7</sub>) من جزىء الكلوروفيل ما هو الا سلسلة طويلة من الكحول تحتوى على آصرة مزدوجة واحدة. ويعتقد بان سلسلة الفيتول لها علاقة بالكاروتينيات carotenoids ويمكن النظر اليها كاحد مشتقات فيتامين A. اما الفرق بين كلوروفيل a وكلوروفيل b فيمكن العثور عليه فى ذرة الكربون الثلاثة. ويتضمن كلوروفيل a مجموعة ميثيلية methyl group مرتبطة بينما يرتبط بكلوروفيل b مجموعة الدهيدية aldehyde group.

وعلاوة على الاختلافات الطفيفة بين تركيب جزىء كل من كلوروفيل a, b فهناك اختلاف ايضاً فى طيفيهما الا متصاصين (شكل 3-10)، وكذلك فى مدى قابليتهما للذوبان فعلى سبيل المثال يعتبر الاثير البترولى petroleum ether مذيب جيد لكلوروفيل a. بينما الكحول الميثيلى فيعتبر من افضل مذيبات كلوروفيل b.

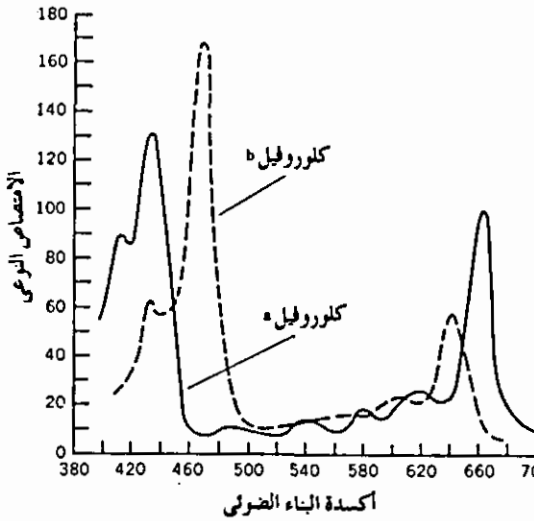

شكل 3-10 : طيف امتصاص كلوروفيل a- و b المستخلص بالأثير. (عن جشتيلي Zcheile وكومار. 1941. مجلة النبات، 102:463).

ان كلا من نوعى الكلوروفيل b,a يظهران أعلى قابلية للامتصاص فى المنطقة البنفسجية – الزرقاء blue - violet عند حوالى 453,429 نانومتر على التوالى . كما وان حديهما الأدنى فى الامتصاص عند 430,410 نانومتر على التوالى . وعلاوة على الامتصاص فى المنطقة البنفسجية – الزرقاء فإن نوعى الكلوروفيل b,a يتمتعان بقمم امتصاصية ثانية فى المنطقة الحمراء مع قمم قصوى عند 660 و 642 نانومتر على التوالى . ان القمم الامتصاصية لهتين الصبغتين الهامتين للغاية بالنسبة لعملية البناء الضوئى لا تشيران ايضاً الى نوعية الضوء الأكثر فعالية فى عملية البناء الضوئى .

علينا أن ننوه ان اطياف الامتصاص المذكورة اعلاه كانت بخلاصات الكلوروفيل اى للكلوروفيل المذاب فى مذيب عضوى . اما اطياف امتصاص الكلوروفيل فى الطبيعة فربما تكون مختلفة تماماً . ففى الحقيقة ان اطياف امتصاص انواع الكلوروفيل تختلف قليلاً باختلاف المذيب . كما أن مواضع الاطول الموجية للقمم فقط ربما تختلف نوعاً ما ولعدة نانومترات قليلة وذلك للكلوروفيل المستخلص من انواع مختلفة من النباتات . ولم ندرك تماماً حتى الان ما اذا كانت هذه الاختلافات نتيجة الاختلاف فى الكيمائية للكلوروفيل المستخلص لنباتات مختلفة او بسبب اختلاف الطرق المستخدمة فى المعمل للقياس .

بناء (تخليق) الكلوروفيل Chlorophyll synthesis : لم يتضح حتى الان وضوحاً تاماً كيفية تخليق الكلوروفيلات وبورفيرينات الحديد Iron porphyrins فى الخلية الحية . غير ان الدراسات التى اجراها الباحثون على التحول الغذائى metabolism للهيماتين heme والكلوروفيل وكذلك البناء الحيوى biosynthesis للبورفيرينات porphyrins ، قد كشفت النقاب لمعظم الخطوات الداخلة ضمن عمليات تخليق هذه المركبات الهامة للغاية . هناك اتفاق كامل على ان مادة السكسينيل - (succinyl COA)CoA وهى مادة بينية فى دورة كربس Krebs cycle وكذلك الحامض الامينى الجلايسين glycine هى التى تحفز المسار البيولوجى البنائى المؤدى الى تكوين الكلوروفيل . ان تكثيف هذين المركبين يؤدى الى تكوين

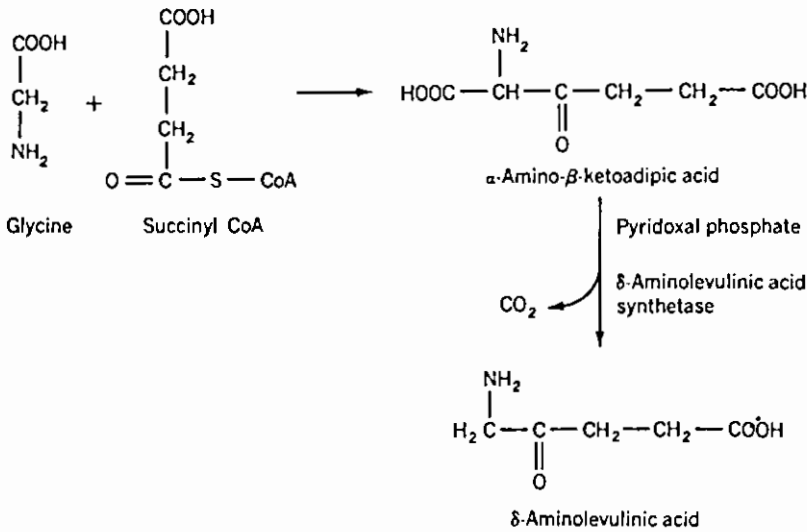

حامض الالفا - امينى - بيتا كيتو اديك α amino - β - ketoadipic الذى يتحول الى حامض هو δ.amin olevulinic acid عند تنحية مجموعة الكاربوكسيل COO<sup>-</sup> (ويطلق على مثل هذا النوع من التفاعلات بـ decarboxylation) منه. ويحتاج مثل هذا التفاعل لوجود العامل المساعد (pyridoxal phosphate) cofactor. ويحفز بواسطة انزيم δ.aminolevulinic acid synthetase، مرجع (33،47) ولقد اثير، فى ثلاثة دراسات على الاقل (31،33،63) الى أن تخليق حامض δ.aminolevulinic acid يتم بمساعدة الضوء.

وبوجود انزيم الـ δ.aminolevulinic acid dehydrase (الذى لم يتم فصله من المادة النباتية لحد الآن) يتم تكثيف جزئين من حامض δ.aminolevulinic acid فى صورة porphobilinogen، وهو بيرول احادى monopyrrole. حيث يفقد جزئين من الماء أثناء هذا التفاعل. ويمكن اجراء تفاعل التكثيف هذا فى خلاصات extracts نباتات الكلوريللا chlorella والسبانخ spinach (مرجع 38) او نباتات الشعير المصفرة (الشاحبة) مرجع (39) او من اوراق الفاصوليا (48).

ان انزيمات الـ uroporphyrinogen synthetase والـ uroporphyrinogen III انزيمات synthetase يساعدان فى تكوين uroporphyrinogen III من اتحاد اربعة جزئيات



من الـ porphobilinogen . ان كل من هذه الانزيمات وكذلك الـ uroporphyrinogen III كان قد تم العثور عليها في اصناف عديدة من النباتات (12).

يساعد انزيم uroporphyrinogen decarboxylase في عملية فك ارتباط (انتزاع) جزيء من ثاني اوكسيد الكربون من حامض الـ acitic acid المرتبط بجزيء uroporphyrinogen III لتكوين coproporphyrinogen III وفق المعادلة التالية:

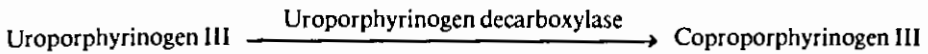

وفى ظل الظروف الهوائية وبوجود انزيم coproporphyrinogen oxidative decarboxylase يتكون الـ protoporphyrinogen IX من مركب coproporphyrinogen III كما توضح ذلك المعادلة التالية:

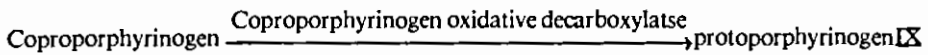

كما يتكون نتيجة أكسدة الـ protoporphyrinogen IX مركب الـ protoporphyrin IX الذى يتحد من ثم مع المغنيسيوم لتكوين Mg-protoporphyrin . كما ان انزيم الـ Mg-protoporphyrin methyl esterase يساعد على اضافة مجموعة الميثيل methyl group الى مركب الـ Mg-protoporphyrin IX حيث يتكون Mg-protoporphyrin IX monomethyl ester كما توضحها المعادلة التالية:

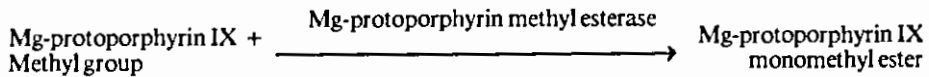

ويعتقد ان مجموعة الميثيل Methyl group فى هذا التفاعل هي: S- adenosyl methionine .

ان التفاعل التالي في سلسلة التفاعلات المؤدية الى البناء الحيوي biosynthesis، للكوروفيل يتلخص في تحويل Mg- protoporphyrin IX الى الكوروفيليد الاولي monomethyl ester protochlorophyllide. هذا ولم يعثر على اثر للكوروفيل في بادرات مغطاة البذور angiosperms تلك التي استتبت ونمت في الظلام فقط. ويرجع سبب سيادة اللون الاصفر لهذه البادرات النامية

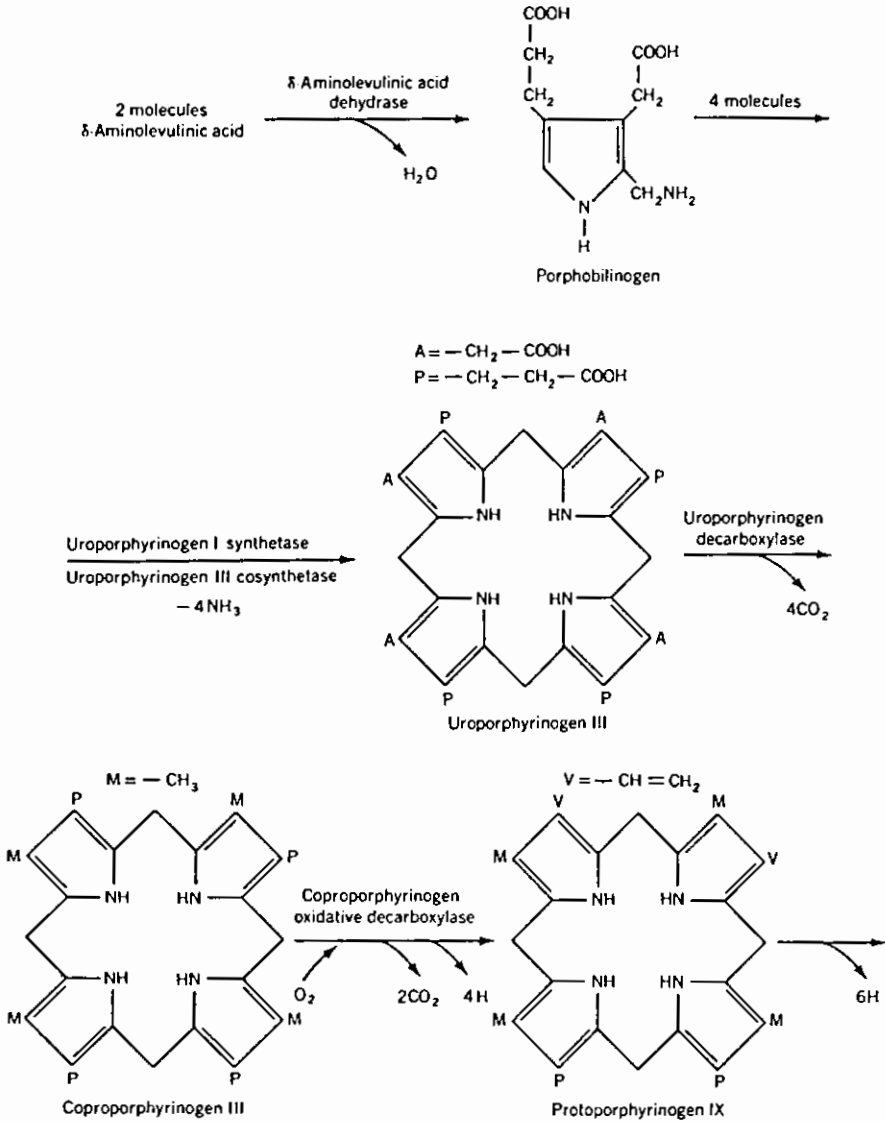

في الظلام etiolated الى وجود صبغات الكاروتينيات carotenoids . كم تم الكشف ايضاً عن وجود كميات من الكلوروفيليد الاولي protochlorophyllide والكلوروفيل الاولي protochlorophyll تلك التي اكسبت البادرات مع الكاروتينيات اللون الاصفر المخضر.

يتكون الكلوروفيل الاولي نتيجة لاضافة مجموعة الفيتول phytol group الى الكلوروفيليد الاولي . وحسب ما كان يعتقد سابقا ان كلورفيل يتكون مباشرة من الكلوروفيل الاولي . غير اننا اليوم توجد لدينا شواهد مقنعة على أن كلوروفيليد a- (chlorophyllide -a) يسبق تكوين كلوروفيل a- مباشرة . حيث عندما عرضت البادرات، المغطاة البذور، للضوء بعد حجبا عنه في الظلام، سرعان ما اختزل الكلوروفيليد الاولي ليكون كلوروفيليد a- (84,59,32,31,1) لاحظ ان ذرات الهيدروجين في هذا الاختزال الضوئي photoreduction تضاف الى ذرات الكربون السباعية والثمانية . ان الخطوة الاخيرة في بناء كلورفيل a- يجرى تنشيطها بواسطة انزيم chlorophyllase الذي يساعد في استرة esterification مجموعة الفيتول phytol group لتكوين كلوروفيليد a- الذي يكون بدوره كلوروفيل a- . على الرغم من عدم توفر البراهين الكافية يعتقد معظم الباحثين ان كلوروفيل b- يتكون من كلورفيل a (78,12,10) .

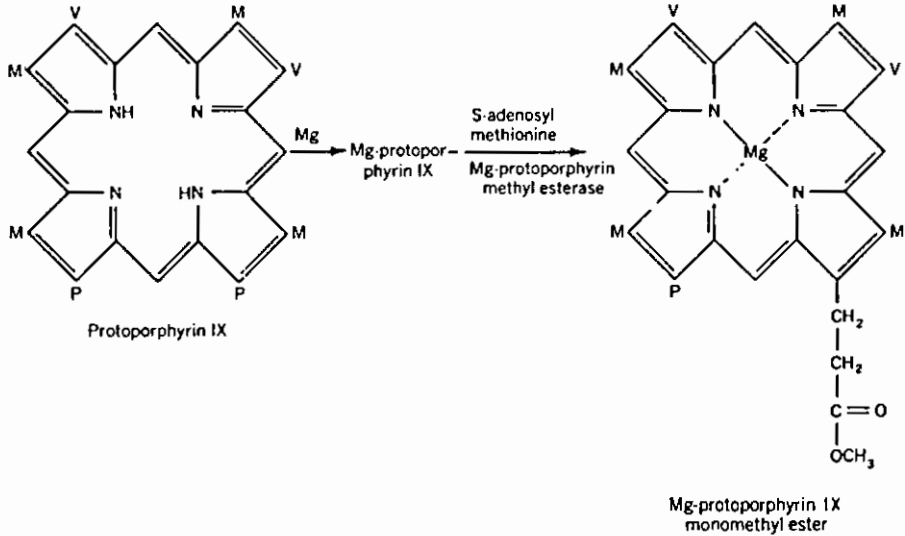

بينما يظهر الاحتياج للضوء من اجل تحويل الكلوروفيليد الاولى الى كلوروفيليد - a، يظهر انه احتياجاً مطلقاً بالنسبة لمغطة وعارية البذور وكذلك بالنسبة لبعض السرخسيات ferns والكثير من الطحالب. الا ان الكلوروفيل يمكن ان يتكون فى الظلام تماماً من خلال انشطة انزيمية. يقترح البحث الذى اجراه سداينا Sudyina على العديد من عاريات البذور (83) ان مسار التمثيل الحيوى biosynthesis فى تكوين الكلوروفيل يتطابق فى عمليتى النور والظلام. غير انه علينا ان نتذكر اقتراح بعض الباحثين بأن تكوين  $\delta$ -aminolevulinic يتم بمساعدة الضوء. واذا ما كان هذا صحيحاً ربما نعرث على فارق بين عمليتى تخليق الكلوروفيل فى النور والظلام، فى هذا الجزء المبكر من مسار التمثيل الحيوى (22).

هناك علاقة وثقى بين الكلوروفيلات وال metalporphyrins فى الخلية الحية وكذلك صبغة الدم heme والسيتوكرومات cytochromes. ان الفارق الاهم بين الكلوروفيلات والمركبات الاخرى المذكورة يكمن فى احتواء الكلوروفيل على المغنيسيوم والفيترول الطرفى phytol tail بينما تحتوى السيتوكرومات وصبغة الدم على الحديد وتفتقر الفيترول الطرفى. ومما يبعث على الاهتمام ان كل هذه المركبات يبدو انها تنشأ عبر مسارات كيميائية حيوية متطابقة.

### صبغيات الكاروتينيات : Carotenoid pigments

تعتبر الكاروتينيات (كاروتينويد) من مركبات الدهنيات (اشباه الدهون) lipids الموزعة بانتشار كبير فى كل من الحيوان والنبات، والتى تتفاوت فى الوانها بين الاصفر والقرمزي (الارجوانى) purple. تتواجد الكاروتينيات بتراكيز مختلفة فى غالبية النباتات الراقية وفى الكثير من الكائنات الدقيقة microorganisms، بما فى ذلك الطحالب الحمراء والخضراء، وبكثريا البناء الضوئى، والفطريات (37). ونبدأ بالكاروتينين carotene بوصفه اول هذه المجموعة، ولقد سمي كذلك نسبة الى الجزر (carrot) حيث فصل من انسجة جذره من قبل العالم ويكن رودر Wackenroder عام 1831. ولزم الامر الانتظار

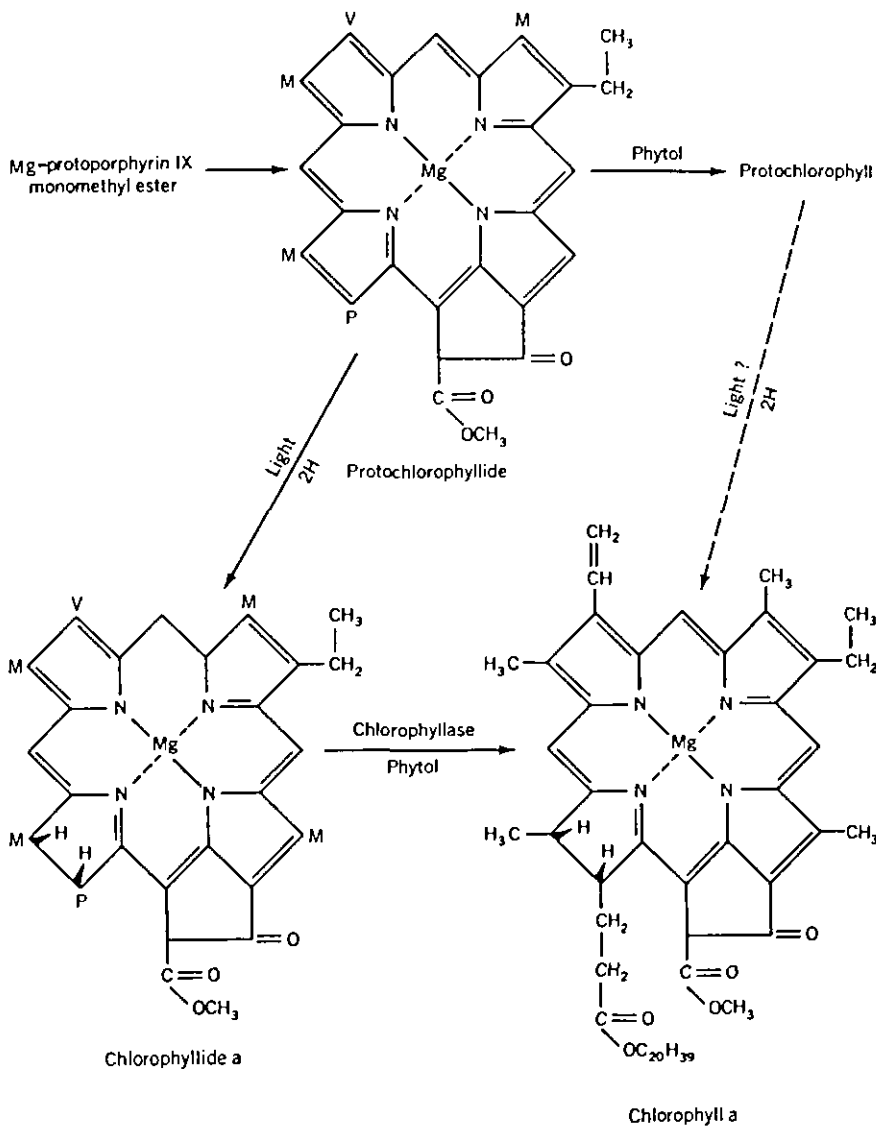

الى عام 1925 للتعرف بدقة على تراكيب بعض الكاروتينيات من قبل بعض الباحثين وعلى رأسهم كاير Karrer وجاكر Jucker وليدر Lederer وكون Kuhn وزيممستر Zechmeister.

يمكن اعتبار الكاروتينيات الطبيعية مشتقات من الليكوبين lycopene وهو صبغة حمراء توجد في الطماطم والعديد من النباتات الاخرى. والليكوبين هو

مركب هيدروكربوني hydrocarbon مستقيم السلسلة straight chain وشحيح التشعب highly unsaturated يتكون من وحدتين متماثلتين مترابطتان بأصرة مزدوجة بين ذرات الكربون الخامس عشر والخامس عشر مكرر (15 و 15) اما تركيبه الكيميائي فهو  $C_{40}H_{56}$ . من المرجح ان كلاً من نصفى الجزىء مشتقة من اربعة وحدات للايسوبرين isoprene علما بان التركيب الكيميائى للأخير هو  $CH_2 = C(CH_3) - CH = CH_2$ . وبهذا تكون الكاروتينيات مركبة من ثمانى متبقيات لاشباه الايزوبرين isoprene-like residues. نورد فيما يلى التراكيب الجزئية لثلاث انواع من الكاروتينيات:

ان اكثر الكاروتينيات الموجودة فى انسجة النباتات هى صبغة البيتا كاروتين  $\beta$ . carotene، البرتقالية المصفرة، التى تتواجد عموماً مع كميات متغايرة من الالفا - كاروتين  $\alpha$ -carotene (0-35%) (57).

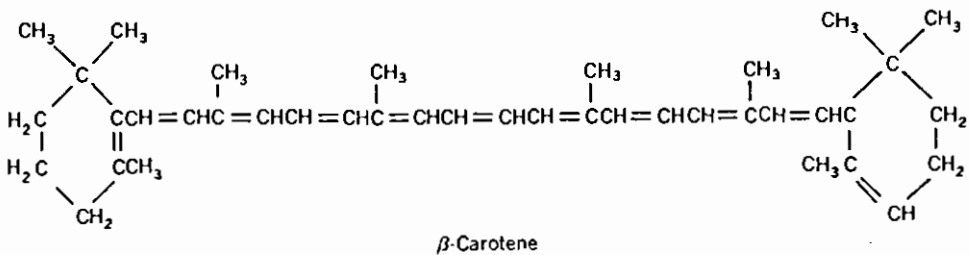
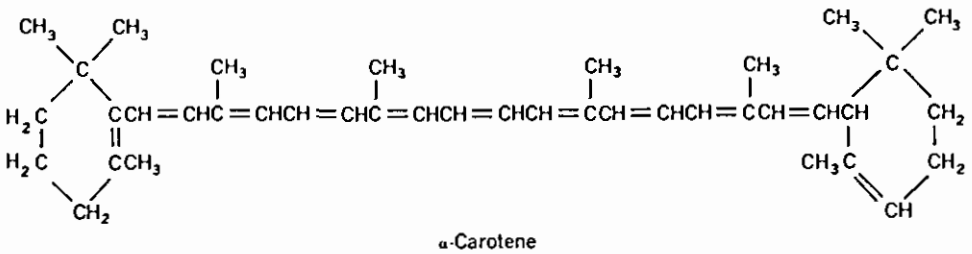
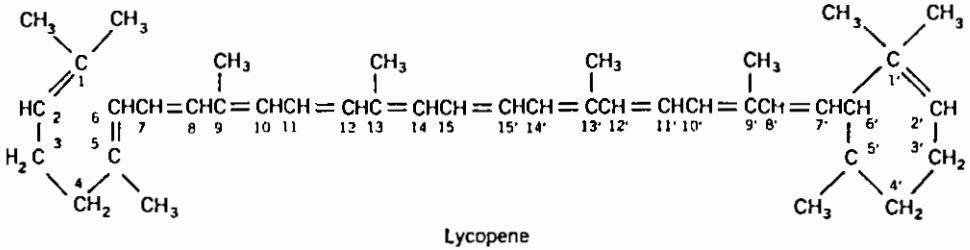

تسمى الكاروتينيات الهيدروجينية (أى تلك الكاروتينيات التى تتألف من الكربون والهيدروجين وحدهما) بالكاروتينات carotenes أما تلك الكاروتينيات الحاوية على الأوكسجين فتلقب بالزانثوفيلات xanthophylls. على وجه العموم تنتهى الأسماء المستخدمة فى اللغة الانجليزية لوصف أنواع الكاروتين المختلفة بالكاسعة (النهاية) -ene، بينما تنتهى تلك التى تصف أنواع الزانثوفيل بالكاسعة -in. توجد الزانثوفيلات بوفرة كبيرة فى الطبيعة أكثر من وجود الكاروتينات، كما يمكن ان تزيد الأولى فى الأوراق النامية حتى تصل فى تركيزها الى ضعف الكاروتينات (1:2) (37). يوضح الجدول (1-10) أهم الزانثوفيلات الموجودة فى الأوراق الخضراء.

جدول 1-10: الزانثوفيلات الرئيسية الموجودة فى الأوراق الخضراء.\*

الكمية النسبية % Relative amounts % of the total	التركيب Structure	الصبغة Pigment
4	3-hydroxy- $\beta$ -carotene	كربتوزانثين cryptoxanthin
40	3, 3-dihydroxy- $\alpha$ -carotene	ليوتين lutein
2	3, 3-dihydroxy- $\beta$ -carotene	زيازانثين zeaxanthin
34	5, 6, 5', 6'-diepoxyzedxanthin	فيولزانثين violaxanthin
19	(تركيب المحلول غير معروف بالضبط) $C_{40}H_{56}O_4$	نيوزانثين neoxanthin

أخذت الأرقام عن جودوين (1960) (Data from Goodwin)

توجد الكاروتينيات مثلها فى ذلك مثل الكلوروفيل، فى البلاستيدات الخضراء وكذلك فى الكروماتوفورات chromatophores (19, 88, 91)، فى صورة مركبات بروتينية غير قابلة للذوبان فى الماء. وحسب ما اقترح كدوين (37) Goodwin ربما ترتبط الكلوروفيلات والكاروتينيات بنفس نوع البروتين مكونة بذلك مركب يعرف باسم الفوتوسينثين photosynthin. وكما يعتقد الكثير من الباحث فإن الوضع المتميز specific orientation الذى تكتسبه الكاروتينيات فى علاقتها بالكلوروفيلات ضمن المنظومة الصفحية lamellar system للبلاستيدات الخضراء له شأن كبير فى عملية البناء الضوئى.

لقد ركزت غالبية الدراسات، كما هو متوقع، اهتمامها في الدور الفسيولوجي (الوظيفي) للكاروتينيات على العلاقة الرابطة مع فيتامين A وتغذية الحيوان. الا ان ابحاث السنوات الاخيرة قد اولت اهتماماً متزايداً لدور الكاروتينيات في النبات. لقد تم الكشف عن دورين مميزين للكاروتينيات في البناء الضوئي:

1- وقاية الكلوروفيل من الاكسدة الضوئية photooxidation 2- امتصاص طاقة الضوء ونقلها الى كلوروفيل - a .

حماية الكلوروفيل من الاكسدة الضوئية Protection against photoxidation of chlorophyll :  
لقد كشف ستانير Stanier (80) عن الدور الذي تلعبه الكاروتينيات في منع تأكسد الكلوروفيل ضوئياً وذلك باستخدامه بكتريا البناء الضوئي. واجرى ساجر Sager (72) نفس الشيء بالنسبة للطحالب. ان Rhodospseudomonas spheroides الزرقاء - المخضرة والمتحولة بالطفرة الوراثية تعتبر عملياً خالية من الكاروتينيات، ولهذا فهي معرضة بلا حماية للأكسدة الضوئية بوجود الكلوروفيل كعامل مساعد chlorophyll - catalyzed وبوجود الاوكسجين. غير ان الـ R. spheroides تنمو وتقوم بالبناء الضوئي تحت الظروف اللاهوائية. كما تم استعراض الوقاية من الاكسدة الضوئية بمساعدة الكاروتينيات بطريقة مماثلة وبمعاملة خلايا الرودوسبيريلم Rhodospirillum rubrum بعد معالجتها بمركب الفينيل اميني الثنائي diphenylamine من قبل الباحثين كوهين - بازير Cohen - Bazire وسلانير Slainier (21). تعتبر الخلايا المعاملة بـ diphenylamine، الذي يثبط بناء الكاروتينيات، خالية من صبغات الكاروتينيات.

لقد وجد ان الكلاميدومونس Chlamydomonas الذي حصلت فيه طفرة وراثية ذو اللون الباهت يخلو تماماً من صبغات الكاروتينيات. وكالمتوقع ينمو هذا النبات في الظلام بنشاط، ويموت في حال تعرضه للضوء (72). وبالفعل فأن الكثير من نباتات الطفرات الكلوروفيلية - هكذا تدعى (اي التي تفتقر للكلوروفيل)، هي ايضاً طفرات كاروتينية (تفتقر ايضاً للكاروتينيات). حيث يبدو ان الكلوروفيل يتكسر destroyed عن طريق الأكسدة الضوئية في الحقل.



لقد كشف ايضاً عن دور الكاروتينيات الوقائية ضد الاكسدة الضوئية للكلوروفيل بالنسبة للنباتات الراقية. فعلى سبيل المثال عندما تعرض للضوء طافرة – الذرة corn mutant، وهو البادرة البيضاء – 3 (3 - white seedling)، وهو نبات خال من الكاروتينيات (52)، في ظل الظروف الهوائية aerobic conditions، سرعان ماتبدأ بتكوين الكلوروفيل ولكن سرعان ما يتحطم الكلوروفيل اذا ما ظل النبات فى الضوء لفترة طويلة، مما يوحى بان بادرة الطفرة هذه قادرة على تكوين الكلوروفيل ولكنها غير قادرة على حمايته من الاكسدة الضوئية (49). ويستدل على ان ماحدث هو بفعل الاكسدة الضوئية فى حقيقة ان فقد الكلوروفيل لا يحدث عند اضاءة النبات المتحول بالطفرة الوراثية فى جو نيتروجينى. لقد استخدم نبات عباد الشمس المتحول بالطفرة الوراثية ايضاً فى استعراض دور الوقاية التى تقوم به الكاروتينيات ضد الاكسدة الضوئية.

ويعتقد الكثير من الباحثين ان الكاروتينيات تقى الكلوروفيل من التأكسد ضوئياً وذلك بقيامها بدور الاساس substrates المفضل اثناء اكسدة البناء الضوئى. لقد كان كالفن Calvin اول من اقترح هذا عام 1955 (18) وتبعه سيستروم Sistrum عام 1956 (79). ونتيجة هذه الابحاث يظن ان الكاروتينيات تتأكسد بفعل تكوين الايوكسيدات epoxides التى تتكون بمساعدة الضوء عبر أواصر مزدوجة ومن ثم اختزالها من قبل انزيمات تفاعلات الظلام لقد قدم لوندغارث Lundegarh (55) دلائل توحى بامكانية تحول الكاروتينيات الى زانثوفيلات فى تفاعل مساعد ضوئياً يجرى فى البلاستيدات الخضراء لنبات السبانخ.

لقد استعرض بامجى Bamji وكرينسكى Krinsky (6) عملية الاختزال فى الظلام الحاصلة للايوكس – كاروتينيات epoxy - carotenoid التى تتحول الى اللاايوكسى – كاروتينيات nonepoxy - carotenoid والتى تحدث فى اليوغلينا جراسيلس Euglena gracilis. ويساعد فى حدوث هذا التفاعل انزيم carotenoid deepoxidase. كما اثبت ان عكس التفاعل اى اعادة تكوين الايوكسى كاروتينيات يحدث فى اليوغلينا جراسيلس بتأثير الضوء والاكسجين الجزئى. لقد استخلص كرينسكى (51) من هذه النتائج اقتراح وجود دورة ايوكسيدية

epoxide cycle وظيفتها وقاية الكلوروفيل ضد الاكسدة الضوئية شكل (10-4) وعلى وجه العموم يعود الكلوروفيل المنشط بفعل امتصاصه للضوء الى حالته الاصلية original state نتيجة مشاركته في البناء الضوئي. الا ان الكلوروفيل المنشط يمكن ان يتحد مع الاوكسجين الجزيئي، الذي يمكن في الاخير ان يتأكسد ضوئياً photooxidation. ان مركب الكلوروفيل مع الاوكسجين chlorophyll - oxygen، يمكن أن يفقد نشاطه بتأثير الكاروتينيات اللايوكسية التي تتأكسد بدورها مكونة مشتقات ايوكسية epoxide derivative. ومن ثم يمكن اعادة توليد الكاروتينيات اللايوكسية والواقية وذلك من مشتقاتها اللايوكسية عبر تفاعل ظلام dark reaction بوجود انزيم carotenoid deepoxidase يساعد في حدوث هذا التفاعل.

انتقال الطاقة الى الكلوروفيل Transfer of energy to chlorophyll : بسبب وجود

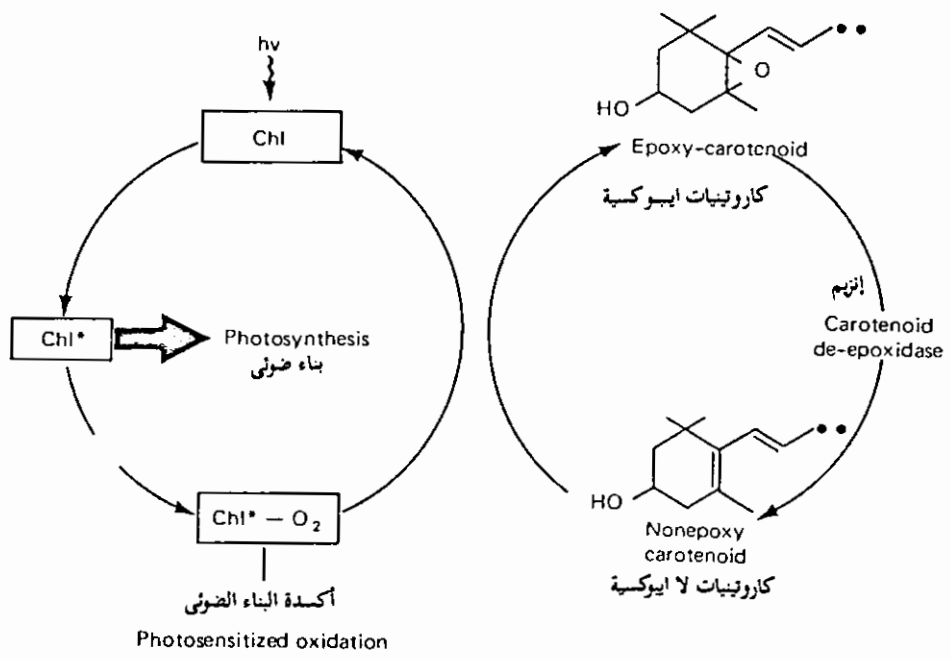

شكل 10-4 : دورة الأوكساييد وتثبيت مركبات الكلوروفيل والأوكسجين المهيجة (عن كرينسكى 1966 N.I.Krinsky، في مادة واردة في كتاب جودوين Goodwin وآخرين، كيمياء البلاستيدات الخضراء الحيوية (بالانجليزية) نيويورك Academic Press

الكاروتينيات في كل انسجة البناء الضوئي photosynthetic tissue يمكن للمرء ان يستنتج دورها في هذه العملية الحية. غير ان هذا الدور هو ثانوى حتماً بسبب ان الانسجة الغنية بالكاروتينيات والخالية من الكلوروفيل لا تشارك في البناء الضوئي. يعتقد الكثير من الباحثين (20، 23، 76) ان الطاقة الضوئية التي تمتصها الكاروتينيات تنتقل الى كلوروفيل - a (او كلوروفيل البكتريا - bacteriochlorophyll- a) وهناك ينتفع بها في عملية البناء الضوئي. ولقد تحصلوا على دليل بين لحدوث ذلك من النظر في امتصاص الضوء بواسطة الكاروتينيات والذي ينتج عنه فلورة الكلوروفيل Fluorescence of chlorophyll. ويوضح الشكل (10-5) الطيف الامتصاصي absorption spectrum لكروتين - p.

### صبغات الفيكوبيلينات Phycobilins

يظهر ان البليبروتين biliprotein الاحمر والازرق والذي يسمى بالفيكواريثرينات phycoerythrins والفيكوسيانينات phycocyanins على التوالي، يوجد في الطحالب وحدها. وعلى اسوء الاحتمالات فصلت هذه المركبات من الطحالب فقط (65). يعتبر الفيكوبيلين phycobilin، وهو واحد من شقى البليبروتين في الكروموفور chromophore، شديد الارتباط بالبروتين المشارك معه مما يعقد دراسة امر الفيكوبيلينات في حالتها النقية. وبالتالي فأن معلوماتنا

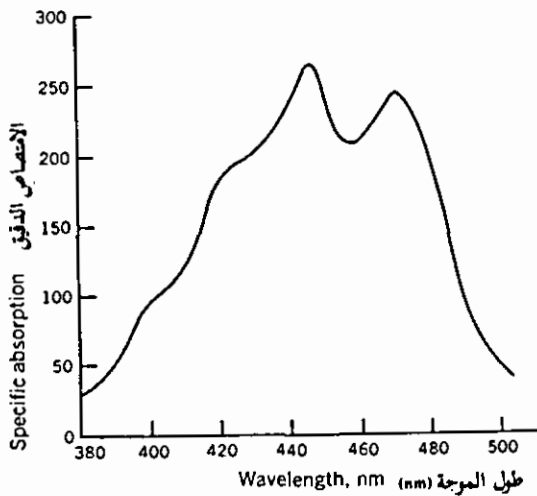

شكل 10-5 : طيف امتصاص كاروتين-بيتا في الهكسين hexane (عن تشلي Zscheile وآخرين، 1942، مجلة فسيولوجيا النبات، 331:17).

عن هذه الصبغات اتت من دراسة مركب الصبغات مع البروتين - Pigment protein complex .

تكتسب الاطيايف الامتصاصية للفيكوبليينات اهمية خاصة عندما يؤخذ في الاعتبار نشاط الاخيرة في نقل الطاقة الضوئية الى الكلوروفيل للانتفاع بها في البناء الضوئي. هذا وللطيف الامتصاصي لصبغة الـ R - فيكواريترين نهايات عظمى عند 495 و 540 و 565 نانومتر (nm) مع قدر وفير من الامتصاص عموماً في المجال من 495 - 565 نانومتر (nm) (25). وبالمثل يمتلك الطيف الامتصاصي للـ R - فيكوسياتين نهايات عظمى عند 550 و 615 نانومتر مع امتصاص عال نسبياً في المنطقة بينهما (53).

لقد سبق وان ذكرنا ان الكاروتينيات والفيكوبليينات تتمتع بجانب الكلوروفيل بفعالية في امتصاص طاقة الضوء التي ينتفع بها في البناء الضوئي. ويعتبر الدور الذي تلعبه الكاروتينيات والفيكوبليينات دوراً غير مباشر يكمن في كون ان الطاقة التي يمتصها تنتقل الى الكلوروفيل قبل ان تصبح «فعالة active» في البناء الضوئي. يمكن التحصل على شواهد تجريبية على مشاركة صبغات غير الكلوروفيل (تسمى احياناً بالصبغات الاضافية - المساعدة accessory pigments) في البناء الضوئي وذلك من عقد مقارنة بين الطيف الامتصاصي لخلية حية وطيفها الفاعل action spectrum. يمكن الحصول على الطيف الفاعل عن طريق قياس معدل البناء الضوئي المتأثر بالضوء، بتغيير اطوال موجاته وتثبيت شدته. يعتبر الشكل (10-6) مثالا للطيف الفاعل.

نطرح هنا سؤالاً عن المواقع الفعلية لتواجد الفيكوبليينات. تحتوي الطحالب الحمراء على بلاستيدات خضراء بينما تحتوي خلايا الطحالب الزرقاء - المخضرة والقسم الطحلي من الكريبتوفايثا Cryptophyta على تركيب صفائحي lamellar structure حر (ونقصد بذلك ان هذا التركيب لا يحدده غشاء كما في البلاستيدات الخضراء). لقد اقترح جيرود Giraud (34) ان الفيكوبليينات تتواجد في حيز matrix البلاستيدة الخضراء. كما اظهر تحليل الفحوص المجهرية الالكترونية التي اجراها بوجاراد Bogorad واخرون (11،14) على التركيب

الصفائحى للعديد من النباتات التى حدثت فيه طفرة كـ *Cyanidium caldarium* - التى افتر بعضها للفيكوبليينات - تعضيداً لملاحظات جيرود Giraud. فلقد اكتشف هؤلاء الباحثون ان صفائح lamellae النبات البرى لم تكن اكثر سماكة من صفائح تحوراته الطفرية التى نخلت من الفيكوبليينات، مما يوحي ان هذه الصبغات لا تدخل فى التركيب الصفائحى.

يوحي البحث الذى اجراه كل من غانت وكوتنى Gantt and Conti (30) على الطحلب الاحمر بورفيريديوم كرينوتم *Porphyridium cruentum* ان صبغات الفيكوبليينات لا تتواجد حرة فى حيز البلاستيده بل توجد مرتبطة بصفائح البلاستيدات الخضراء. ويتحدد الفيكواريثرين فى هذا الكائن الحى فى حبيبات صغيرة متصلة بالصفائح فى ترتيب عالى الانتظام شكل (7-10). على الرغم من احتمال الخلط بين هذه الحبيبات وبين الريبوسومات ribosomes، الا ان الحبيبات تكون اكبر من الريبوسومات ولا تتواجد فى الترتيب المميز للريبوسومات المحددة باغشية. كما انها تتمتع بمقاومة استخلاص انزيم الريبونوكليز ribonuclease. لقد تمت ملاحظة وجود حبيبات الفيكواريثرين فى طحالب حمراء اخرى.

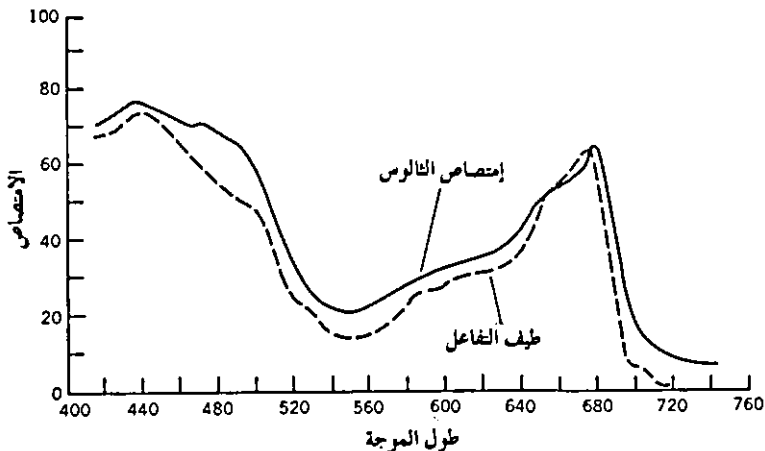

شكل 6-10: طيف التفاعل وطيف الامتصاص لطحلبى أخضر *Ulva taniata*، لاحظ أن البناء الضوئى يكون نشطاً عند أطوال الموجات 480-500 نانومتر، مما يشير إلى بعض من انتقال الطاقة من الكاروتينيات إلى الكلوروفيل (عن هكسو Hexo وبلنكس Blinks، 1950، مجلة الفسيولوجيا العامة، 89:33. بتصريح من University press).

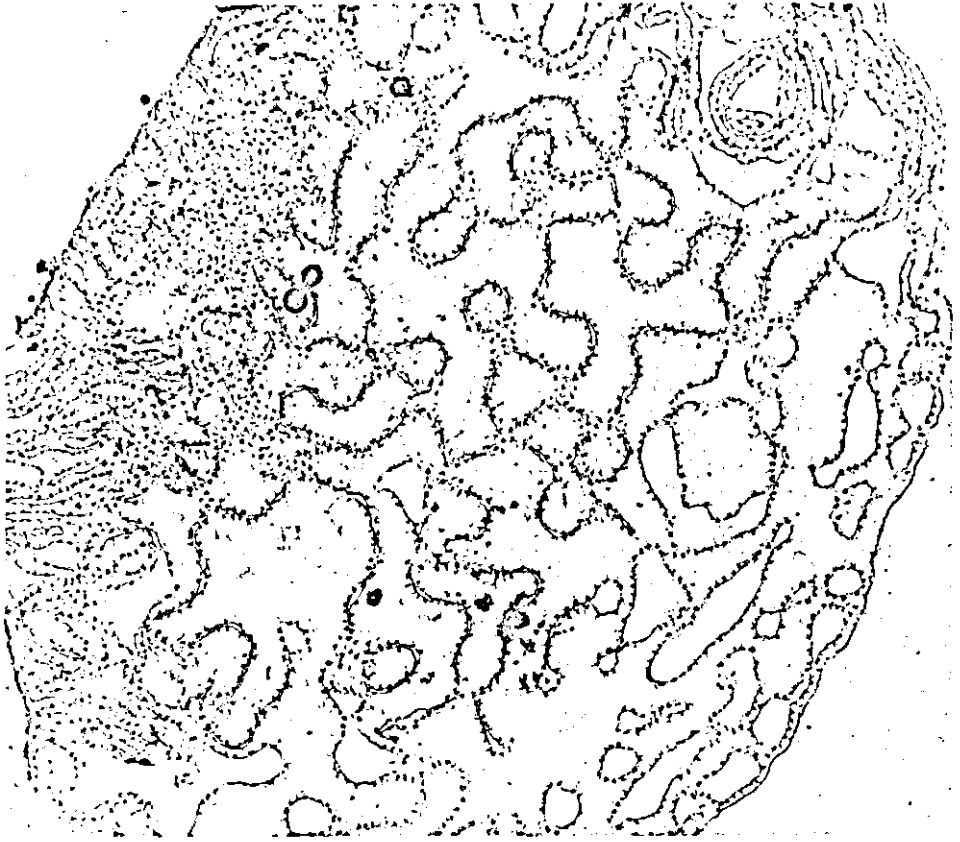

اكتشف غانت وكونت (28،29،30) ان الحبيبات الموجودة في الطحالب حيث يكون الفيكوسيانين هو السائد على الفيكوبلين، يحل محلها «صفوف مجزأة ومخلخلة تتكون من اقراص رقيقة». لقد لاحظنا هذا النوع من التصنيف او التنظيم مثلاً في الـ *P. aeruginosa* وهو طحلب يكون الفيكوسيانين فيه هو الفيكوبلين السائد.

### البلاستيدات الخضراء The chloroplasts

تبدأ عملية البناء الضوئي الرائعة وتنتهي برمتها في حدود البلاستيدة الخضراء، التي هي من الدقائق السيتوبلازمية التي تدهش العقول بدرجة تعقيدها في البنية. وكيف لا والبلاستيدة الخضراء المضاءة تمتص الطاقة الضوئية

وكذلك ثاني اوكسيد الكربون حيث يتم تحويله الى النشاء ويتم ايضاً تحرير الاوكسجين فهذا التركيب السيتوبلازمي الدقيق او نظيره في بكتريا البناء الضوئي، ونعني الكروماتوفور chromatophore، يتعلق كل نظام الكائنات الحية ويرتبط وجودها ذاته.

### تركيب (بنية) البلاستيدة الخضراء Structure of the chloroplast

يغلف محتويات البلاستيدة الخضراء غلاف يتألف من غشائين يطويان حيزاً. يتميز الغشاءان بالنعومة والاستمرارية دونما ثقب او نتوءات (72). لقد تم الحصول على شواهد بان غلاف البلاستيدة الخضراء ذو نفاذية تفاضلية differentially permeable. فعلى سبيل المثال لاحظ مدراك Mudrack (62) ان

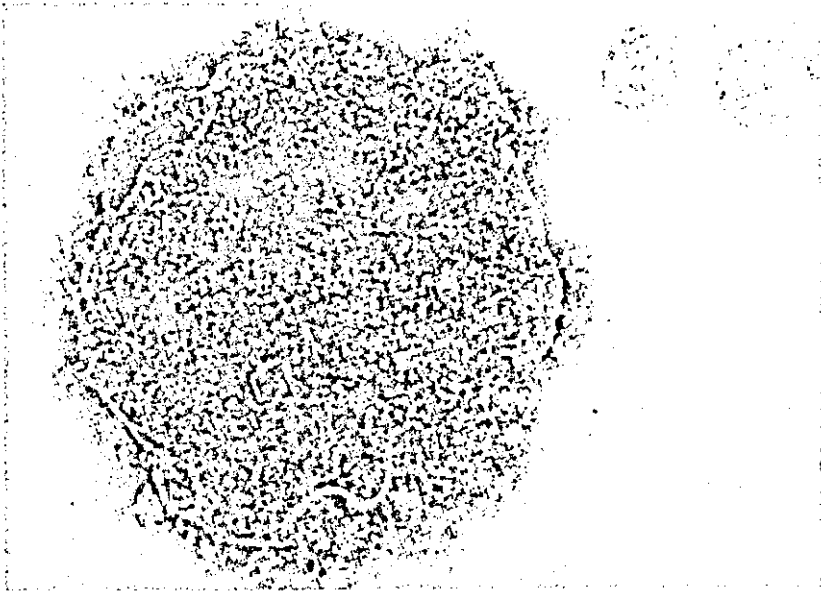

شكل 7-10 : الصفحة السابقة : قطاع في بلاستيدة خضراء من *Porphyridium cruentum*. لاحظ أن الحبيبات مرتبطة بالجانب «الخارجي» لكل صفيحة lamellae، وخلق غلاف البلاستيدة منها.

الصورة العليا: حبيبات من قطعة أو جزء من بلاستيدة خضراء لنفس النبات السابق، بدرجة تكبير عظمى، وتوضح الوحدات الفرعية المميزة، رغم دقتها. (عن جانت Gantt وكوتنى Conte. 1967. في مقالتهما «عن تحول الطاقة عبر جهاز البناء الضوئي»، القيت في المؤتمر البيولوجي في بروكهافن، مجلة البيولوجيا، 393:19).

البلاستيدات الخضراء للـ *Agapanthus umbellatus* قد تبلزمت وفكت بلزمتها *deplasmolyzed* بنفس المعنى المقصود فى الحديث عن الخلية عند تعريضها لمحاليل ذات جهود ازموزية *osmotic potentials* مختلفة.

يكشف القطاع المأخوذ فى بلاستيده خضراء عن منظومة معقدة من الأغشية ضمن حيز حبيبي. تسمى الاغشية الداخلية هذه بالصفائح، كما يشار الى الحيز المحيط بها بالستروما *stroma*. كما تظهر الصفائح متزاوجة فى القطاع وذلك بما يؤدى لظهور تراكيب اشبه بالاكياس اسماها مينكه (Menke, 60, 61) بالثايلوكويدات *thylakoids*. وفى البلاستيدات الخضراء للنباتات الراقية تنتظم بعض الثايلوكويدات (ثايلوكويدات - الجرانا *granum thylakoids*) فى مجاميع يفصل كل مجموعة عن الاخرى فراغ مكونة تراكيب عالية الانتظام تدعى بالجرانا *grana*. وتمتد بعض الثايلوكويدات للجرانا الواحدة عبر الستروما بالارتباط بجرانا اخرى. تسمى حلقات الوصل بين الجرانات احياناً بصفائح الستروما او بثايلوكويدات الستروما *stroma lamellae or stroma thylakoids*.

تفتقر بلاستيدات الطحالب الخضراء الى الجرانا، كما وان صفائح الطحالب الخضراء - المزرقة توجد معرة فى السيتوبلازم بلا غلاف ياويها. وفى هتين الحالتين توجد صبغات البلاستيده الخضراء موزعة بانتظام على او فى غضون الصفائح. ولكن صبغات البلاستيده الخضراء للنباتات الراقية توجد محددة فى الجرانا. فى حالة وجود الفيكوبليينات فأنها تتواجد فى شكل حبيبات صغيرة ترتبط بالصفائح (انظر شكل 7-10).

يوجد فى حيز البلاستيده علاوة على المنظومة الصفائحية حبيبات وقطيرات دهنية *lipid droplets* وحبيبات من النشاء واخيراً حويصلات. كما يوجد احياناً ضمن حيز البلاستيده فى خلايا الطحالب بقعه عينية *eye spots* ومراكز نشوية *pyrenoids*. ويوضح الشكل (8-10) صورة بالمجهر الالكترونى لبلاستيده خضراء لنبات راقى نمطى.

صفائح البلاستيده الخضراء *The chloroplast lamella*: كما سبق وان ذكرنا تتحدد



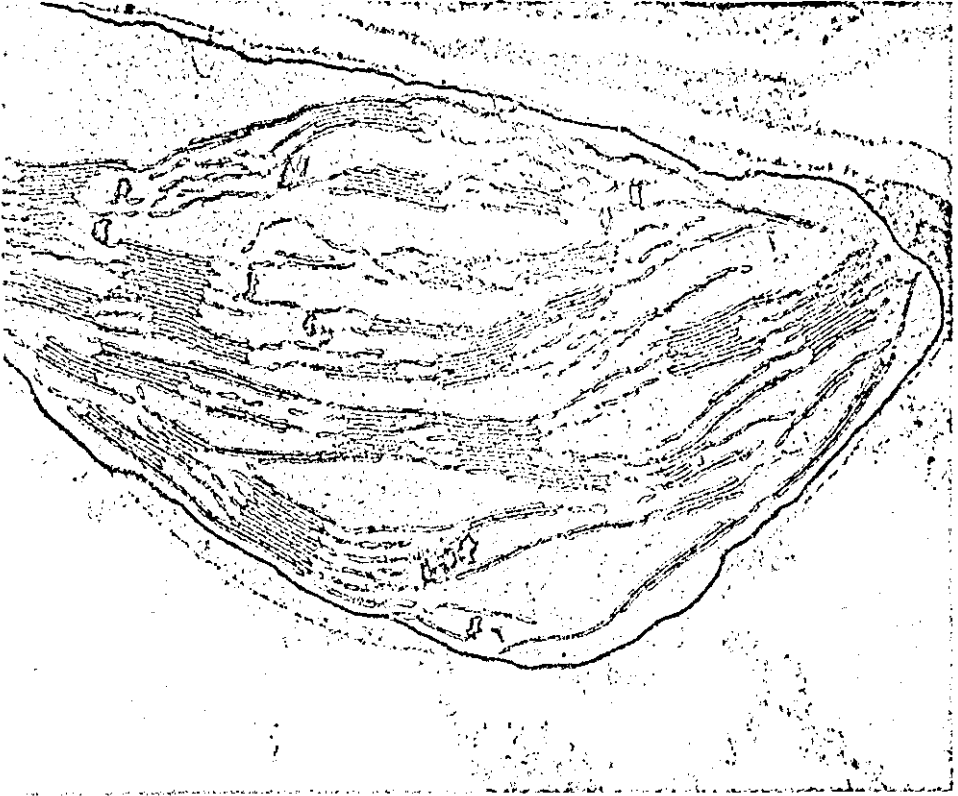

شكل 8-10 : صورة بالمجهر الإلكتروني توضح قطاعاً عرضياً في بلاستيدة خضراء لنبات السبانخ كامل النمو، صبغت بيرمنجنات البوتاسيوم  $KMnO_4$  (عن بارك Park 1963 ، الواردة في كتاب فيرنر Varner وآخرين. كيمياء النبات الحيوية نيويورك Academic Press).

الصبغات الفعالة في البناء الضوئي ضمن نظام الصفائح في البلاستيدة الخضراء. ففي الأشكال الأدنى لحياة النبات تتوزع الصبغات بانتظام على كامل سطح الصفائح، بينما تتحدد الصبغات في الأشكال الأرقى للنباتات بمساحات معينة من الصفائح. وتوجد هذه المساحات في العادة في طبقات الواحدة منها فوق الأخرى ويسمى الصف منها بالجرانا. ويدوا ان هناك اجماع بين العديد من المختبرات على ان اغشية البلاستيدة الخضراء تتكون من وحدات فرعية subunits من البروتين الدهنى lipoprotein (16,50,87) وتتكون هذه الوحدات الثانوية حسبما جاء في ابحاث وير وبنسن Weier and Benson (87) واخرين (4,15) من قلب بروتيني protein core يغطيه غلاف من الدهون. كما يفترض

ان الغشاء الخارجى للبلاستيدة الخضراء يتكون من طبقة من الدهون.

يعتقد ان اغشية البلاستيدة الخضراء تتألف من صفيحة وحيدة من الوحدات الثانوية من البروتين الدهنى lipoprotein subunit. وفى المواضع حيث يلتقى غشاءان كما فى حالة الجرانا نلاحظ صفيين من الوحدات الفرعية هذه شكل (9-10) وتسمى مساحات الالتصاق هذه بالحواجز partitions. كما توجد ثلاثة فراغات شفافة - الكترونية محبة للماء hydrophillic وهى الفراغات المحاطة بالاغشية الحبيبية وتدعى لأكيولى loculi، ثم الفراغات المحصورة بالأغشية الشبكية (صفائح الستروما) وتدعى القنيات الشبكية fert channels واخيرا الفراغ الحاوى للستروما والثايلوكويدات. تدعى اطراف الثايلوكويدات شبه القرصية بالحواف margins. وحيث ان اغشية الثايلوكويدات وخصوصاً حواجزها لا تنتفخ او تفقد الماء فإنه يعتقد انها غير محبة للماء hydrophobic (87).

يمثل الشكل (9-10) نموذجاً لبلاستيدة خضراء مبيّن بها موضع واتجاه المركبات الاساسية التى تؤلف اغشية الثايلوكويد. وتجاور الاغشية الكارهة للماء مواداً متميعة (مائية) aqueous materials يحويها حيز الستروما وقنيات شبكية fert channels والأكويولى loculi. وتكون هذه الأغشية مبتلة بفعل الجوار، وبهذا يمكن الاستنتاج بان الاغشية مغلقة باغلفة محبة للماء بمعنى ان تكون هذه الاغلفة محيطة بالوحدات الفرعية المكونة للاغشية. ويمكن ان يتكون الغلاف المحب للماء من galactolipids والـ sulfolipids وهما من الدهون، ولهذين المركبين خواص سطحية surfactant ومجاميع بروتينية محبة للماء (67، 87). كما ويملك تركيب الحاجز المزدوج بين وحدتين فرعيتين غلاف من الدهون المحبة للماء وذلك على الجوانب المواجهة للاكويولى. ولكن فى مواضع التحام وحدتين فرعيتين تتواجد مناطق كارهة للماء. وفى هذه المناطق بالذات تتركز جزئيات الكلوروفيل.

كما سبق وان اشرنا ان الاجزاء الخارجية من الوحدات الفرعية والتى تعتبر مكونات اغشية الثايلوكويد، تتألف بدورها من مجاميع محبة للماء لسلاسل البروتين والمكونات الايونية الكربوهيدراتية المائية للدهنيات السطحية التى

تتألف منها الوحدات الفرعية. يتركز الجزء الغالب من المكون الكاره للماء لهذه الجزئيات في دواخل الوحدات الفرعية. كما وان جزئيات الكلوروفيل الكاره للماء نسبياً فتمركز في مناطق اتصال الحواجز. ربما تكون جزئيات الكلوروفيل مغلقة تماماً بالوحدات الفرعية، او ربما تحتل «رؤوسها» البورفيرينية porphyrin "heads" - وهي الاكثر حباً للماء، تحتل المساحة بين الوحدات الفرعية، بينما تدفن «ذيلها» الكارهة نسبياً للماء، في داخل الوحدات الفرعية. وهكذا يكون ترتيب جزئيات الكلوروفيل داخل الحاجز غير متجانس. تحوى الاغشية الشبكية على جزئيات الكلوروفيل ايضاً. وفي هذه الحالة تغلف الوحدات الفرعية هذه الجزئيات تماماً. يوضح النموذج الذى اتى به وير وبنسن Weier - Benson على تحديد مواضع الجزئيات الاخرى مثل الكاروتينيات والسايتوكرومات cytochromes والبلاستوكوينون plastoquinone والدهنيات الفوسفاتية phospholipids داخل اغشية الثايلكون شكل (9-10).

لقد اخذ في اعتبار الدراسات ايضاً (87) احتمال مطابقة الوحدات الفرعية الاربعة المكونة للحواجز، مع الكوانتوسوم quantasome انظر شكل (5-11). هذا مع العلم بان الترتيب الكيميائى وتحديد الموضع والاحجام تتطابق نوعاً ما. واخيراً يعتقد بان الكوانتوسوم يتألف من اربعة وحدات فرعية (68).

### تكون البلاستيدة الخضراء : The formation of the chloroplast

كما كانت الحال فى الميتكوندريا، ظلت مسألة تغير عدد البلاستيدات الخضراء فى الخلية الواحدة بلا حل مرضى. يعتقد البعض انها تظهر من جديد بينما يعتقد الآخرون انها تظهر عن تطريق نوع من الاستنساخ. ولقد اقترح شكل للاستنساخ غير المباشر استوحى من مراقبة البلاستيدات التى فقدت بطريقة او باخرى قابليتها على انتاج الكلوروفيل. وعلى ما يبدو ان تلك البلاستيدات قد انتجت مثيلاتها اى بلاستيدات خالية من الكلوروفيل. علاوة على ذلك فقد روقب انقسام البلاستيدات الخضراء الناضجة وذلك فى العديد من انواع الطحالب وبعض انواع النباتات الراقية كالسرخسيات فى طورها

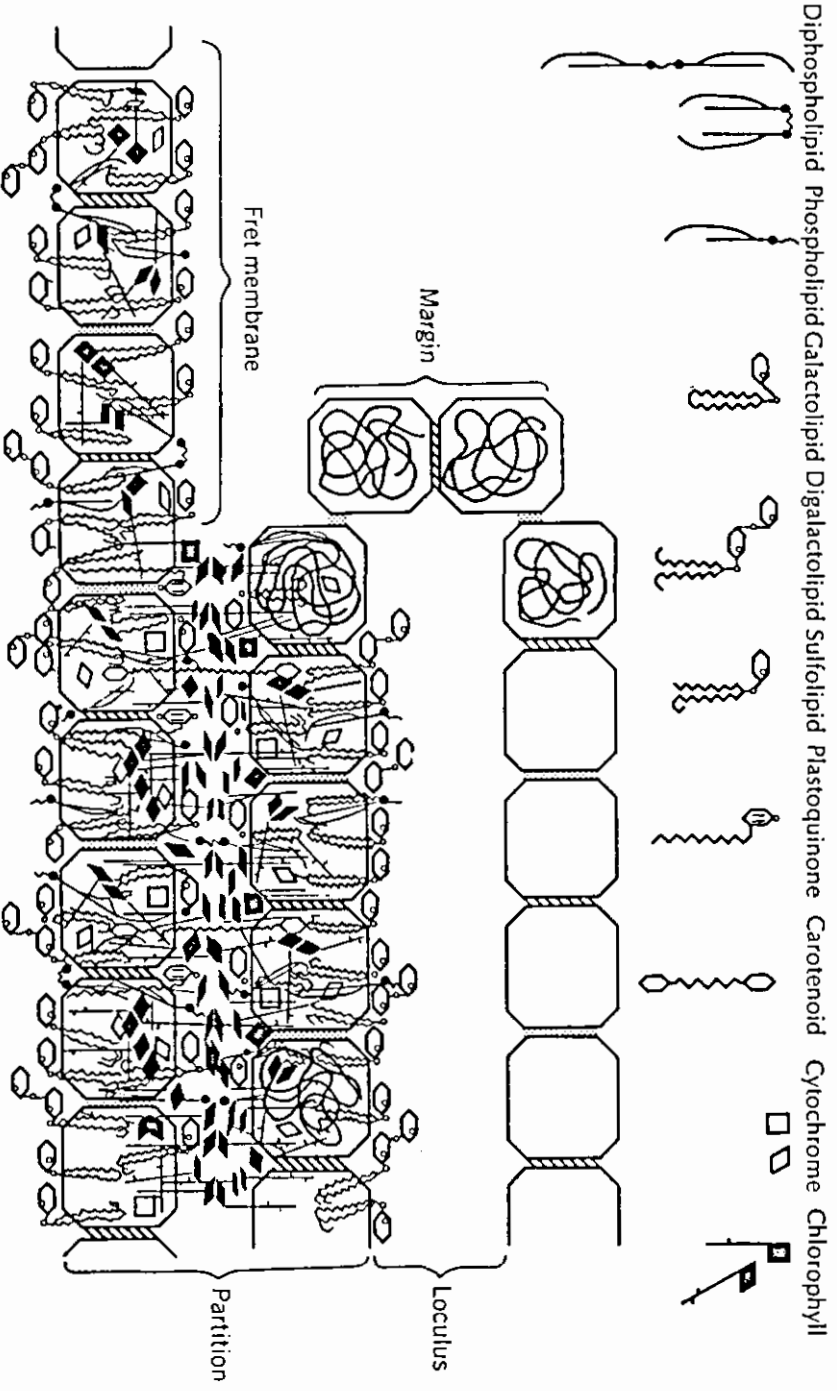

شكل 9-10: نموذج ويدر-بسنون Weier - Benson ، ويوضح وضع وترتيب المركبات التي تتكون منها أغشية الثايلاكويد thylakoid (عين ويدر وستوكك وشومي Wier, Stocking and Shumy . 1967 . في بحث حول تحول الطاقة عبر جهاز البناء الضوئي ، التي في مؤتمر البيولوجيا في بروج كهاغن . مجلة البيولوجيا . 353:19).

المشيحي fern gametophyte (67) ولكن كالفن Calvin قدم بعض المشاهدات دفاعاً عن القول بان البلاستيدات تخلق من جديد de novo، والكيفية التي تتمكن بها الخلية من بناء منظومة صفيفية (19)

ان التماثل بين العضيات السيتوبلازمية - اى البلاستيدات الخضراء والميتكوندريا تماثل مدهش حقاً. فكلاهما يتألف من مركبات بروتينية دهنية lipoprotein فى الاساس، وتحويان على انزيمات تنفسية وصبغات، وتنتج كل منهما ال ATP، ويزيد حجم كل منهما فى الخلية، يغلف كل منهما غشاء مزدوج double membrane، تحوى كل منهما منظومة صفيفية داخلية واخيراً يوجد فى كل منهما ال RNA وال DNA المميزان.

لقد تتبع فون فتستين Von Wettstein (89) بمساعدة الميكروسكوب الالكترونى تطور البلاستيدة الخضراء ابتداءً من مرحلة ما قبل البلاستيدة proplastid وانتهاءً بالبلاستيدة الخضراء كاملة النمو. اما المراحل، كما يظهرها الشكل (10-10) فهى على الوجه التالى: 1- الطور المتقدم لما قبل البلاستيدة الذى تبدأ فيه نشوء الحويصلات vesicles، التى تبدوا كبثور على الغشاء الداخلى لطور ما قبل البلاستيدة، 2- تترابط الحويصلات وترتب نفسها فى طبقات، 3- متابعة تلاحم ونمو المساحة السطحية للاقراص الصفيفية المتكونة (يمكن عند هذا الطور

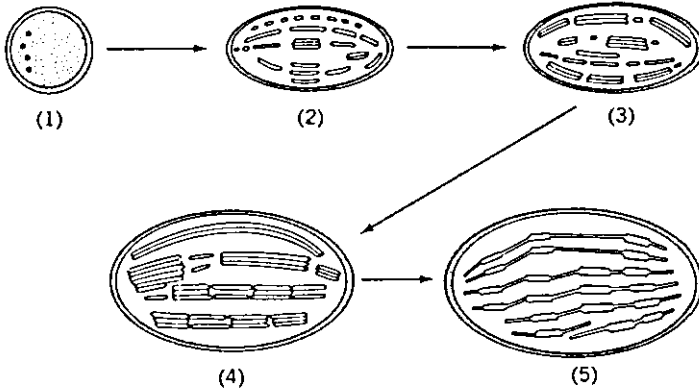

شكل 10-10 : تطور البلاستيدة الخضراء. راجع النص للاستيعاب. (عن وتستين Wettstein، فى بحث بعنوان الجهاز الكيمىائى الضوئى، تركيبه ووظيفته، الفى فى مؤتمر بروكهاغن. مجلة البيولوجيا، 11:138).

سهولة تمييز خاصية ازدواج الغشاء فى الصفائح، 4- تكاثر الصفائح بما يؤدي الى تكون منظومة صفيحية غير متقطعة بدرجة ما. 5- تمايز الجرانا differentiation of grana .

### The lamellar system and chlorophyll formation

### المنظومة الصفيحية ونشوء الكلوروفيل

قامت ساجر Sager (72) بفحص بلاستيدات خضراء مأخوذة من سلالة الكلاميدوموناس الناتجة من طفرة. ولقد حرمت هذه البلاستيدات الخضراء من واحد او اكثر من مكوناتها وذلك فى محاولة للتعرف على تأثير المكون الغائب، ان وجد هذا التأثير، على التنظيم التركيبى للبلاستيدة الخضراء. ولقد وجدت ان وجود الكلوروفيل ضرورى لتكون الصفائح بينما لم تثر على اثر ملحوظ لوجود الكاروتينيات او غيابها مخالفة لحالة الكلوروفيل، وذلك على النظام التركيبى للبلاستيدة الخضراء.

ان بداية التغيرات الحادثة لدى اضاءة نباتات سبق حجب الضوء عنها، يمكن تتبعها بطرق القياس الطيفية الضوئية spectrophotometrically وذلك بالحصول على اطياف الامتصاص لانسجة الورقة قبل وبعد تعريضها للضوء (13). كما يوضح الشكل (10-11) فان الكلوروفيليد الاولى protochlorophyllide للنباتات المحجوبة عن الضوء (الصفراء) تختزل بالضوء photoreduced الى الكلوروفيليد chlorophyllide، وهو المركب الذى يسبق الكلوروفيل فوراً. ويعتقد ان الاختزال الضوئى للكلوروفيليد الاولى يصاحبه تغيرات مبكرة فى الشكل الخارجى لتكوين الصفائح وترتيبها (13،90).

يظهر من التجارب التى اجراها كل من غاسمان وبوغوراد Gassman and Bogorad (31،32) ان الضوء لا يكتفى ببعث الاختزال الضوئى للكلوروفيليد الاولى ولكنه يعزز ايضاً تخليق مركب ما قبل الكلوروفيل الذى هو حامض  $\delta$ -aminolevulinic acid (ALA). ويستوحون من هذا ان الجزئيات الانزيمية الداخلة فى تخليق الـ ALA تتكون اثر الاضاءة وبسببها. تقوم هذه الاستنتاجات

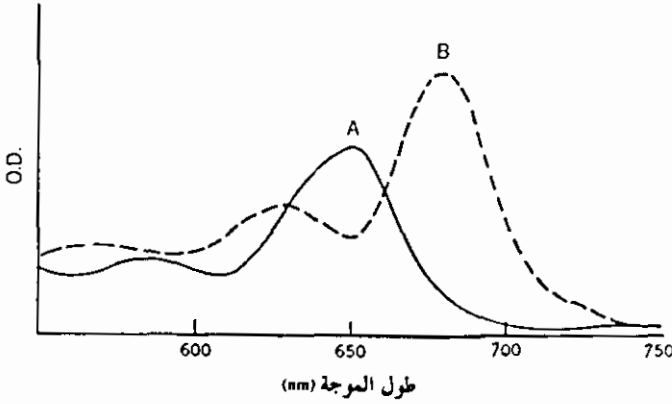

شكل 11-10 : المنحنى (A) يمثل طيف امتصاص ورقة شاحبة لنبات الذرة (المحجوب عن الضوء)، أما المنحنى (B) فيمثل طيف امتصاص النسيج كما في (A) ولكن بعد تعريضه للضوء لمدة 30 ثانية. يبلغ الامتصاص ذروته عند حوالي 650 (nm) في الحالة (A) يحصل مركب بروتين الكلوروفيليد الأولي protochlorophylid-protein (الهولوكروم holochrome). وعند تعريض النسيج للضوء يتم اختزال الكلوروفيليد الأولي إلى الكلوروفيليد. (عن بوجوراد Bogorad 1967، ترتيب البلاستيدة الخضراء وتطورها، ووردت في كتاب سان بيترو San Pietro وجرير Greer وآرني Arny وآخرين: حصاء الشمس - البناء الضوئي في حياة النبات بالانجليزية) نيويورك Academic press.

على دعامات من مشاهدات عدة: 1- تنتج اوراق الشعير الذى سبق حجبتها فى الظلام وتم تجهيزها بال ALA ما يصل الى عشرة اضعاف الكلوروفيليد الاولى، أى اكثر مما تنتجه اوراق المقارنة (39،40)، بما يوحى بوجود نزر يسير من الـ ALA فى الورقة المحجوبة فى الظلام، 2- يتراكم جزء قليل من الكلوروفيليد الاولى فى اوراق البازلاء بعد معالجتها بمركب الكلورمفينيكول chloramphenicol او البيورومايسين puromycin (من المثبطات inhibitors فى تكوين البروتين) وذلك قبل الاضاءة، 3- ان تنظيم الـ ALA فى الاوراق السابق معالجتها بالكلورمفينيكول او البيورومايسين يتغلب جزئياً على تأثير هذه المثبطات.

The genetic autonomy  
of chloroplasts

الاستقلال الذاتى الوراثى للبلاستيدات الخضراء

لقد ظهر بوضوح شديد فى السنوات القليلة الاخيرة ان البلاستيدات

الخضراء تملك استقلالاً ذاتياً وراثياً وجزئياً. لقد كشفت العديد من الأبحاث الحديثة النقب عن وجود كل من الـ RNA والـ DNA المميزين في جوف البلاستيدة الخضراء (41، 75، 93). كما دعمت دراسات المجهر الإلكتروني حقيقة وجود الـ RNA دعماً شديداً، تلك الدراسات التي تعرضت لرايوسومات البلاستيدة الخضراء (46)، وذلك بعزلها عن البلاستيدات الخضراء ودراستها (56). يوضح الشل (10، 12) صورة مأخوذة بالمجهر الإلكتروني لبلاستيدة خضراء من ورقة نبات الذرة، حيث تظهر فيها رايوسومات البلاستيدة الخضراء. كما ان الشواهد على احتواء البلاستيدة الخضراء على الـ DNA قد اكتسبت تأكيداً أكبر. اذا استعرضت احدى التجارب التي أجراها غوفيو وبراخت (Goffeau and Brachet 36).



شكل 12-10 : صورة بالمجهر الإلكتروني لبلاستيدة خضراء من ورقة نبات الذرة. لاحظ العدد الضخم من النقط السوداء الصغيرة الموجودة في مصفوفة البلاستيدة الخضراء والتي تشير إلى مواضع الرايوسومات (عن بوجراد bogorade 1967 ، في كتاب سان بيترو وجريير وآرنى. حصاد الشمس - البناء الضوئي في حياة النبات. نيويورك Academic press .



الشواهد الدالة على وجود الـ DNA في البلاستيدة الخضراء للطحلب الاخضر اسيتبولاريا *Acetabularia* التي انتزعت منها النواة، وبهذا استبعدت تلوث البلاستيدة بالـ DNA النووي الذي يمكن ان يخرج من النواة اثناء الكشف.

في حين تمتلك البلاستيدة الخضراء مصدرها المتميز polymerization في الـ RNA والـ DNA بجانب قابليتها على استنساخ نفسها يحق للمرء ان ينظر اليها من اعتبار انها خلية داخل خلية. ان بلمرة الـ RNA البلاستيدي وتخليق انزيم الـ RNA - polymerase قد تم الكشف عنهما في البلاستيدات الخضراء (7،13). كما وان الكثير من الدراسات قد اوضحت تحول الاحماض الامينية الى البروتين (5،42،66). مما يوحي بوجود الـ RNA - الناقل messenger - RNA بجانب الـ RNA - الريبوسومي ribosomal RAN. وبالفعل فعند تعريض النباتات للضوء بعد حجبها عنه يتضاعف المحتوى البروتيني للبلاستيدات الخضراء في الورقة وذلك خلال 48 ساعة (38). يترتب على وجود النشاء في البلاستيدة الخضراء استنتاج امتلاك البلاستيدة لكل الانزيمات الضرورية لاختزال ثاني اوكسيد الكربون الى الكربوهيدرات. وسوف نناقش في الفصل التالي مسألة تخليق البلاستيدة الخضراء لانزيمات مساعدة coenzyme مثل الـ ATP والـ NAD والـ NADP. واخيراً كشفت بعض الابحاث عن تخليق الدهون في البلاستيدات الخضراء المعزولة isolated chloroplasts (3،43،82).

بطبيعة الحال يكون الانسان محقاً اذا ما اعتبر البلاستيدة الخضراء عضوية حية تتمتع باستقلال جزئي ان لم يكن كلي. هذا مع العلم انه لم يكشف بعد عن امكانية فصل البلاستيدات الخضراء وزرعها في وسط خلوي من الخلايا الحية. واذا ما تم ذلك في وقت ما فسوف تتمكن من القطع بأن البلاستيدة الخضراء تتمتع باستقلال وراثي كامل. لقد اجرى الباحثان ريدى وليتش Ridey and Leech (71) اولى الخطوات على هذا الطريق وكشفا على ان للبلاستيدات الخضراء مقدرة الانقسام خارج الجسم الحي in vitro. كما كشف الباحث ريبيز Rebeiz واخرون (70) عن امكانية تكون الجرانا خارج الجسم الحي.

## الكروماتوفور البكتيري: The bacterial chromatophore

لا تخلو بعض النصوص حتى الان من القول بان صبغات بكتريا البناء الضوئي قابلة للذوبان اكثر من كونها منتمية لتراكيب ذات انتظام. ولكن منذ ان قدم الباحث جاشمن Schachman وآخرون (74) بحثهم الطليعي، جرى الاتفاق على وجه العموم على ان صبغات بكتريا البناء الضوئي توجد محدودة في تراكيب تدعى بالكروماتوفورات. يوضح الجدول (10-2) مكونات الكروماتوفورات المعزولة من بكتريا الكبريت الارجوانية chromatium.

يعتبر الكروماتوفور تركيب محب للماء عالى الاستقرار بالنسبة للمذيبات غير المحولة للصفات الطبيعية. ويشير هذا الى وجود غلاف بروتيني يعلو سطح الكروماتوفور (8)، اما اذا ما عولج بمحاليل مغيرة للصفات الطبيعية ودافئة يمكن

جدول 10-2: تركيب الكروماتوفورات المجمدة على الجاف lyophilized chromatophores لقد حول المركب المعطى على أساس الوزن الجاف إلى جرامات لكل مول من الكروماتوفورات، باستخدام الوزن الجزيئي لـ 13 مليون. وبتعيين الوزن الجزيئي المتوسط لكل مادة يمكن الحصول على تقدير عدد جزيئات كل مادة في الواحد من الكروماتوفورات. تمثل نسبة المول «الوحدة الدنيا» للمركب. كما تمثل هذه الوحدة الوزن الجزيئي لحوالي 40.000.

المادة Substance	جرام/مول من		الوزن الجزيئي Molecular weight	عدد الجزيئات / كروماتوفور Molecules/Ch.	نسبة المول Mole ratio
	الكروماتوفورات g/"mole" Ch.	%			
كاروتينات	$2.0 \times 10^5$	1.5	700	300	1
كلوروفيل بكتيري	$5.5 \times 10^5$	4.2	900	600	2
دهنيات فوسفاتية	$30 \times 10^5$	22.3	900**	3,000	10
بروتين	$80 \times 10^5$	61.0	***120/A.A.	67 000 A.A.	220 A.A.
غيرها	$10.5 \times 10^5$	11.0			

• عن بيرجيرون Bergeron 1959.

•• سيفالين Cephalin مع أحماض دهنية للكربون 16.

••• قيمة تقريبية للحامض الأميني المتوسط.

شكل 10-13 : التمثيل الجزيئي لأحد الكروماتوفورات. جزيئات الصبغة (A) مصفوفة في طبقة واحدة ومتراصة من الداخل دهنيات فوسفاتية (B)، موجودة في طبقة واحدة، وخارجياً بطبقة سمكها 60-Å من البروتين (C).  
عن برجرن (Bergeron, 1959).  
وردت المادة في بحث الجهاز الكيميائي الضوئي، ترتيبه ووظيفته. مؤتمراً بروكهاغن للبيولوجيا. (118:11).

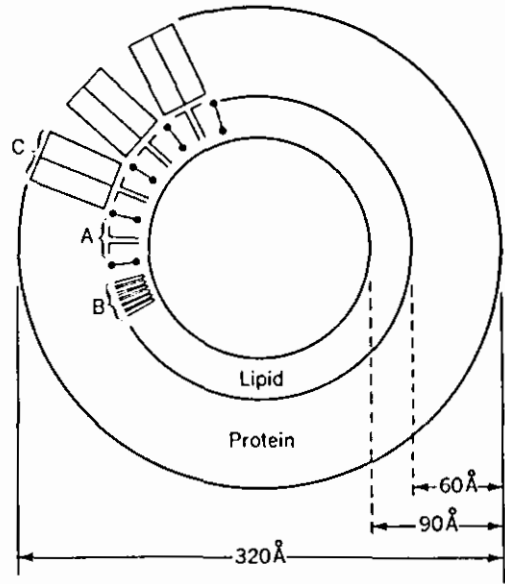

استخلاص الصبغات بسهولة. تغلف طبقة من الدهنيات السطح الداخلي لطبقة البروتين ويفصل الطبقتين (طبقة البروتين والدهنيات) طبقة احادية الجزيئات من جزيئات الصبغة. لاحظ هنا التشابه بين نماذج البلاستيده الخضراء التي سبق وان ناقشناها وبين هذا التركيب. وكما هو الحال في البلاستيده الخضراء تترتب جزيئات الكلوروفيل بحيث تكون الرأس البورفيرينية Porphyrin head في تماس مع طبقة البروتين، كما يبرز الدليل الفيتولي phytol tail الى داخل طبقة الدهنيات. يوضح الشكل (10-13) نموذجاً اقترحه برجرن (Bergeron (8) لتركيب الكروماتوفور Chromatophore.

## REFERENCES

1. Akoyunoglou, G. A., and H. W. Siegelman. 1968. Protochlorophyllide resynthesis in dark-grown bean seedlings. *Plant Physiol.* 43:66.
2. Allen, M. B. 1966. Distribution of the chlorophylls. In L. P. Vernon and G. R. Seely, eds., *The chlorophylls*. New York: Academic Press.
3. Appelquist, L. A., P. K. Stumpf, and D. von Wettstein. 1968. Lipid synthesis and ultrastructure of isolated barley chloroplasts. *Plant Physiol.* 43:163.

4. Bamberger, E. S., and R. B. Park. 1966. Effects of hydrolytic enzymes on the photosynthetic efficiency and morphology of chloroplasts. *Plant Physiol.* 41:1591.
5. Bamji, M. S., and A. T. Jagendorf. 1966. Amino acid incorporation by wheat chloroplasts. *Plant Physiol.* 41:764.
6. Bamji, M. S., and N. I. Krinsky. 1965. Carotenoid de-epoxidations in algae. II. Enzymatic conversion of antheraxanthin to zeaxanthin. *J. Biol. Chem.* 240:467.
7. Bartels, P. G., K. Matsuda, A. Siegel, and T. E. Weier. 1967. Chloroplast ribosome formation: Inhibition by 3-amino-1,2,4-triazole. *Plant Physiol.* 42:736.
8. Bergeron, J. 1959. The bacterial chromatophore. In *The photochemical apparatus—its structure and function*. Brookhaven Symp. Biol. 11:118.
9. Blackman, F. 1905. Optima and limiting factors. *Ann. Botany* 19:281.
10. Boardman, N. K. 1966. Photochlorophyll. In L. P. Vernon and G. R. Seely, eds., *The chlorophylls*. New York: Academic Press.
11. Bogorad, L. 1965. Studies of phycobiliproteins. In D. W. Krogmann and W. H. Powers, eds., *Biochemical dimensions of photosynthesis*. Detroit: Wayne State University Press.
12. Bogorad, L. 1966. The biosynthesis of chlorophylls. In L. P. Vernon and G. R. Seely, eds., *The chlorophylls*. New York: Academic Press.
13. Bogorad, L. 1967. Chloroplast structure and development. In A. San Pietro, F. A. Greer, and T. J. Army, eds., *Harvesting the sun—photosynthesis in plant life*. New York: Academic Press.
14. Bogorad, L., F. V. Mercer, and R. Mullens. 1963. In *Photosynthetic mechanisms of green plants*. Natl. Acad. Sci. Natl. Res. Council Publ. 1145:560.
15. Branton, D. 1968. Structure of the photosynthetic apparatus. In A. C. Giese, ed., *Photophysiology*, vol. 3. New York: Academic Press.
16. Branton, D., and R. Park. 1967. Subunits in chloroplast lamellae. *J. Ultrastruct. Res.* 19:283.
17. Briggs, W. R. 1964. Phototropism in higher plants. In A. C. Giese, ed., *Photobiology*. New York: Academic Press.
18. Calvin, M. 1955. Function of carotenoids in photosynthesis. *Nature* 176:1211.
19. Calvin, M. 1959. From microstructure to macrostructure and function in the photochemical apparatus. In *The photochemical apparatus—its structure and function*. Brookhaven Symp. Biol. 11:160.
20. Clayton, R. K. 1966. Physical processes involving chlorophylls in vivo. In L. P. Vernon and G. R. Seely, eds., *The chlorophylls*. New York: Academic Press.
21. Cohen-Bazire, G., and R. Stanier. 1958. Inhibition of carotenoid synthesis in photosynthetic bacteria. *Nature* 181:250.
22. Devlin, R. M., and A. V. Barker. 1971. *Photosynthesis*. New York: Van Nostrand Reinhold.
23. Duysens, L. 1956. Energy transformations in photosynthesis. *Ann. Rev. Plant Physiol.* 7:25.
24. Einstein, A. 1905. Über einen die Erzeugung und Verwandlung des Lichtes betreffenden heuristischen Gesichtspunkt. *Ann. Physik* 17:132.
25. French, C., and V. Young. 1956. The absorption, action and fluorescence spectra of photosynthetic pigments in living cells and in solutions. In *Radiation biology*. New York: McGraw-Hill.
26. Frey-Wyssling, A. 1957. *Macromolecules in cell structure*. Cambridge, Mass.: Harvard University Press.

27. Galston, A. 1950. Phototropism II. *Botan. Rev.* 16:361.
28. Gantt, E., and S. F. Conti. 1965. The ultrastructure of *Porphyridium cruentum*. *J. Cell Biology* 26:365.
29. Gantt, E., and S. F. Conti. 1966. Granules associated with the chloroplast lamellae of *Porphyridium cruentum*. *J. Cell Biology* 29:423.
30. Gantt, E., and S. F. Conti. 1967. Phycobiliprotein localization in algae. In *Energy conversion by the photosynthetic apparatus*. Upton, New York: Brookhaven Natl. Lab. 19:393.
31. Gassman, M., and L. Bogorad. 1967. Studies on the regeneration of protochlorophyllide after brief illumination of etiolated bean leaves. *Plant Physiol.* 42:781.
32. Gassman, M., and L. Bogorad. 1967. Control of chlorophyll production in rapidly greening bean leaves. *Plant Physiol.* 42:774.
33. Gibson, K. D., W. G. Laver, and A. Neuberger. 1958. Initial stages in the biosynthesis of prophyryns. 2. The formation of  $\delta$ -aminolevulinic acid from glycine and succinyl-coenzyme A by particles from chicken erythrocytes. *Biochem. J.* 70:71.
34. Giraud, G. 1966. In J. B. Thomas and J. C. Goedheer, eds., *Currents in photosynthesis*. Rotterdam: Ad. Donker.
35. Glass, B. 1961. Summary. In W. McElroy and B. Glass, eds., *Light and life*. Baltimore, Md.: Johns Hopkins Press.
36. Goffeau, A., and J. Brachet. 1965. Deoxyribonucleic acid-dependent incorporation of amino acids into the protein of chloroplasts isolated from anucleate *Acetabularia* fragments. *Biochim. Biophys. Acta.* 95:302.
37. Goodwin, T. 1960. Chemistry, biogenesis and physiology of the carotenoids. In W. Ruhland, ed., *Encyclopedia of plant physiology* 5: Part 1, 394. Berlin: Springer.
38. Granick, S. 1954. Enzymatic conversion of  $\delta$ -aminolevulinic acid to porphobilinogen. *Science* 120:1105.
39. Granick, S. 1961. Magnesium protoporphyrin monoester and protoporphyrin monomethyl ester in chlorophyll biosynthesis. *J. Biol. Chem.* 236:1168.
40. Granick, S. 1961. The pigments of the biosynthetic chain of chlorophyll and their interaction with light. *Proc. 6th Int. Biochem. Congr. Biochem. Moscow* 6:176. Pergamon Press Ltd.
41. Hadziyev, D., S. L. Mehta, and S. Zalik. 1968. Studies on the ribonucleic acid from wheat leaves and chloroplasts. *Plant Physiol.* 43:229.
42. Hall, T. C., and E. C. Cocking. 1966. Amino acid incorporation into protein by aseptic cell-free systems from tomato cotyledons and leaves. *Biochim. Biophys. Acta.* 123:163.
43. Hawke, J. C., and P. K. Stumpf. 1965. Fat metabolism in higher plants. XXVIII. The biosynthesis of saturated and unsaturated fatty acids by preparations from barley seedlings. *J. Biol. Chem.* 240:4746.
44. Haxo, F., and L. Blinks. 1950. Photosynthetic action spectra of marine algae. *J. Gen. Physiol.* 33:389.
45. Hill, R. 1937. Oxygen evolved by isolated chloroplasts. *Nature* 139:881.
46. Jacobson, A. B., H. Swift, and L. Bogorad. 1963. Cytochemical studies concerning the occurrence and distribution of RNA in plastids of *Zea mays*. *J. Cell Biol.* 17:557.
47. Kikuchi, G., A. Kumar, P. Talmadge, and D. Shemin. 1958. The enzymatic synthesis of  $\delta$ -aminolevulinic acid. *J. Biol. Chem.* 233:1214.

48. Klein, S., and L. Bogorad. 1964. Fine structural changes in proplastids during photodestruction of pigments. *J. Cell. Biol.* 22:443.
49. Koski, V. M., and J. H. C. Smith. 1951. Chlorophyll formation in a mutant white seedling-3. *Arch. Biochem. Biophys.* 34:189.
50. Krentz, W. 1964. Strukturuntersuchungen an Plastiden. VI. Über die Struktur der Lipoprotein lamellen in Chloroplasten lebenden Zelle. *Z. Naturforsch.* 19B:441.
51. Krinsky, N. I. 1966. The role of carotenoid pigments as protective agents against photosensitized oxidation in chloroplasts. In T. W. Goodwin, ed., *Biochemistry of Chloroplasts*, vol. 1, New York: Academic Press.
52. Krinsky, N. I. 1968. The protective function of carotenoid pigments. In A. C. Giese, ed., *Photophysiology*, vol. 3. New York: Academic Press.
53. Lemberg, R. 1928. Die Chromoproteide der Rotalgen. I. Justus Liebig's. *Ann. Chem.* 461:46.
54. Loomis, W. 1960. Historical introduction. In W. Ruhland, ed., *Encyclopedia of plant physiology* 5: Part 1, 85. Berlin: Springer.
55. Lundegårdh, H. 1966. Action spectra and the role of carotenoids in photosynthesis. *Physiol. Plant.* 19:754.
56. Lyttleton, J. W. 1962. Isolation of ribosomes from spinach chloroplasts. *Exptl. Cell Res.* 26:312.
57. Mackinney, G. 1935. Leaf carotenes. *J. Biol. Chem.* 111:75.
58. Margulies, M. M. 1964. Effect of chloramphenicol on light-dependent synthesis of proteins and enzymes of leaves and chloroplasts of *Phaseolus vulgaris*. *Plant Physiol.* 39:579.
59. Mathis, P., and K. Sauer. 1973. Chlorophyll formation in greening bean leaves during the early stages. *Plant Physiol.* 51:115.
60. Menke, W. 1962. Structure and chemistry of plastids. *Ann. Rev. Plant Physiol.* 13:27.
61. Menke, W. 1967. The molecular structure of photosynthetic lamellar systems. In *Energy conversion by the photosynthetic apparatus. Brookhaven Symp. Biol.* 19:328.
62. Mudrack, K. 1956. Über Grössen und Strukturänderungen der Chloroplasten in Rohrzucker und Elektrolytösungen. *Protoplasma (Wien)* 47:461.
63. Nadler, K. D., H. A. Herron, and S. Granick. 1972. Development of chlorophyll and Hill activity. *Plant Physiol.* 49:388.
64. Naqvi, S. M., and S. A. Gordon. 1967. Auxin transport in *Zea mays* coleoptiles. II. Influence of light on transport of indoleacetic acid-2-C<sup>14</sup>. *Plant Physiol.* 42:138.
65. O'hEocha, C. 1962. Phycobilins. In R. Lewin, ed., *Physiology and biochemistry of algae*. New York: Academic Press.
66. Parenti, F., and M. M. Margulies. 1967. In vitro protein synthesis by plastids of *Phaseolus vulgaris*. I. Localization of activity in the chloroplasts of a chloroplast containing fraction from developing leaves. *Plant Physiol.* 42:1179.
67. Park, R. B. 1965. The chloroplast. In J. Bonner and J. E. Varner, eds., *Plant biochemistry*. New York: Academic Press.
68. Park, R. B., and J. Biggins. 1964. Quantasome: size and composition. *Science* 144:1009.
69. Pickard, B. G., and K. V. Thimann. 1964. Transport and distribution of auxin during tropistic responses. II. The lateral migration of auxin in phototropism of coleoptiles. *Plant Physiol.* 39:341.
70. Rebeiz, C. A., S. Larson, T. E. Weier, and P. A. Castelfranco. 1973. Chloro-

- plast maintenance and partial differentiation *in vitro*. *Plant Physiol.* 51:651.
71. Ridley, S. M., and R. M. Leech. 1970. Division of chloroplasts in an artificial environment. *Nature* 227:463.
  72. Sager, R. 1959. The architecture of the chloroplast in relation to its photosynthetic activities. In *The photochemical apparatus—its structure and function*. Brookhaven Symp. Biol. 11:101.
  73. Saussure, Théod. de. 1804. *Recherches chimiques sur la végétation*. Paris: V. Nyon.
  74. Schachman, H., A. Pardee, and R. Stanier. 1952. Studies on the macromolecular organization of microbial cells. *Arch. Biochem.* 38:245.
  75. Schiff, J. A., and H. T. Epstein. 1965. The continuity of the chloroplast in euglena. In M. Locke, ed., *Reproduction: molecular, subcellular, and cellular*. New York: Academic Press.
  76. Seely, G. R. 1966. Photochemistry of chlorophylls *in vitro*. In L. P. Vernon and G. R. Seely, eds., *The Chlorophylls*. New York: Academic Press.
  77. Shen-Miller, J., and S. A. Gordon. 1966. Hormonal relations in the phototropic response. III. The movement of C<sup>14</sup>-labelled and endogenous indoleacetic acid in phototropically stimulated *Zea* coleoptiles. *Plant Physiol.* 41:59.
  78. Shlyk, A. A., V. L. Kaler, L. I. Vlasenok, and V. I. Gaponenko. 1963. The final stages of biosynthesis of chlorophylls a and b in the green leaf. *Photochem. Photobiol.* 2:129.
  79. Siström, W. R., M. Griffiths, and R. Y. Stanier. 1956. The biology of a photosynthetic bacterium which lacks carotenoids. *J. Cellular Comp. Physiol.* 48:473.
  80. Stanier, R. 1959. Formation and function of the photosynthetic pigment system in purple bacteria. In *The photochemical apparatus—its structure and function*. Brookhaven Symp. Biol. 11:43.
  81. Strain, H. H., and W. A. Svec. 1966. Extraction, separation, estimation, and isolation of the chlorophylls. In L. P. Vernon and G. R. Seely, eds., *The chlorophylls*. New York: Academic Press.
  82. Stumpf, P. K., and A. T. James. 1963. The biosynthesis of long-chain fatty acids by lettuce chloroplast preparations. *Biochim. Biophys. Acta* 70:20.
  83. Sudyina, E. G. 1963. Chlorophyllase reaction in the last stage of biosynthesis of chlorophyll. *Photochem. Photobiol.* 2:181.
  84. Sundqvist, C. 1973. The relationship between chlorophyllide accumulation, the amount of protochlorophyllide-636 and protochlorophyllide-650 in dark grown wheat leaves treated with 8-aminolevulinic acid. *Physiol. Plant.* 28:464.
  85. Thimann, K., and G. Curry. 1961. Phototropism. In W. McElroy and B. Glass, eds., *Light and life*. Baltimore, Md.: Johns Hopkins Press.
  86. Thornton, R. M., and K. V. Thimann. 1967. Transient effects of light on auxin transport in the *Avena* coleoptile. *Plant Physiol.* 42:247.
  87. Weier, T. E., and A. A. Benson. 1966. The molecular nature of chloroplast membranes. In T. W. Goodwin, ed., *Biochemistry of chloroplasts*. New York: Academic Press.
  88. Weir, T., and C. Stocking. 1952. The chloroplast: structure, inheritance and enzymology. *Botan. Rev.* 18:14.
  89. von Wettstein, D. 1959. The formation of plastid structures. In *The photochemical apparatus—its structure and function*. Brookhaven Symp. Biol. 11:138.
  90. von Wettstein, D. 1967. Chloroplast structure and genetics. In A. San Pietro, F. A. Greer, and T. J. Army, eds., *Harvesting the sun—photosynthesis in plant life*. New York: Academic Press.
  91. Wolken, J. 1961. *Euglena: an experimental organism for biochemical and bio-*

*physical studies*. New Brunswick, N.J.: Rutgers University Press.

92. Wolken, J., and F. Schwertz. 1953. Chlorophyll monolayers in chloroplasts. *J. Gen. Physiol.* 37:111.
93. Zeldin, M. H., and J. A. Schiff. 1967. RNA metabolism during light-induced chloroplast development in euglena. *Plant Physiol.* 42:922.
94. Zscheile, F., and C. Comar. 1951. Influence of preparative procedure on the purity of chlorophyll components as shown by absorption spectra. *Botan. Gaz.* 102:463.
95. Zscheile, F., J. White, B. Beadle and J. Roach. 1942. The preparation and absorption spectra of five pure carotenoid pigments. *Plant Physiol.* 17:331.





## تفاعلات النور والظلام فى عمليات البناء الضوئى

### The light and dark reactions of photosynthesis

#### مقدمة Introduction

تمتص منظومة الصبغات فى البلاستيدات الخضراء الطاقة الضوئية ومن ثم تحولها فى عمليات بيئية تنتهى بنواتج التمثيل الضوئى. ولكن كيف يجرى امتصاص الطاقة الضوئية هذه؟ وكيف تنتقل؟ وأى المواد البيئية تدخل فى هذه العملية؟ كان هذا مجرد بعض التساؤلات المطروحة حول موضوع تفاعلات الضوء فى عملية البناء الضوئى.

#### الطاقة الإشعاعية Radiant Energy

عندما يمتص جزيء الكلوروفيل كمية من الطاقة الضوئية مقدارها كوانتم quantum (فوتون photon) فإن الجزيء يصبح فى حالة التهيج excited state، وهذا معناه أن ينتقل من مستوى طاقته فى حالة الاستقرار إلى مستوى التهيج (مستوى طاقي أعلى higher energy level). هذا مع العلم بأن جزيء الكلوروفيل لا يتهيج بكل أنواع الفوتونات. وللوصول بجزيء الكلوروفيل إلى حالة التهيج يجب أولاً أن يتم امتصاص الضوء، وثانياً أن يحتوى الفوتون الممتص على قدر كاف من الطاقة. ويمكن تقدير كمية الطاقة التى يحويها أى من الفوتونات الممتصة بمعرفة طول موجة اشعاعه، علماً بأن مقدار الطاقة يكون أكبر كلما قصرت طول الموجة الضوئية. توضح معادلة بلانك Plank طريقة تحديد طاقة الفوتون.

$$q \text{ (الكوانتم)} = h\nu = \frac{hc}{\lambda}$$

حيث:  $h$  = ثابت معادلة بلانك ويساوى  $(6.624 \times 10^{-27} + \text{ارغ ثانية})$ ؛

$\nu$  = تردد الضوء frequency of light (عدد الذبذبات فى الثانية)؛

$c$  = سرعة الضوء velocity of light (وتساوى  $2.998 \times 10^{10}$  سم/الثانية)؛

$\lambda = \text{طول الموجة wavelength الضوئية مقدره بالسنتيمترات.}$

انطلاقاً من قانون انشتاين Einstein's law للتكافىء الضوئى الكيمياءى photochemical equivalence فأن جزيء واحد أو ذرة واحدة يمكن أن يتهيج أو ينشط activated من قبل كوانتم واحد، وهذا يعنى أن كوانتماً واحداً من أشعة الضوء سوف ينشط جزيئاً واحداً من الكلوروفيل بغضّ النظر عن مستوى الأول الطاقى . وفى العادة فإن كمية الطاقة الممتصة من قبل مول mole واحدة من المادّة (ويساوى غرام وزن جزيئى من المادّة) هى التى تؤخذ فى الاعتبار وليس كمية الطاقة التى يمتصها الجزيء الواحد. وبناء على ذلك يتطلب الأمر عدد N من الكوانتومات لتهيج مول واحد من المادّة (أى عدد N من جزيئاتها) علماً بأن N هو عدد أفوجادرو Avogadro number ، الذى يساوى  $6.02 \times 10^{23}$ . ومن هنا نستطيع القول أن N من الكوانتومات تعادل أو تساوى واحد مول من الكوانتومات (وهو ما يسمى بوحدة واحدة وتسمى وحدة انشتاين 1 Einstein). ان المول الواحد من الكوانتومات يعرف باسم المكافىء الكيمياءى الضوئى، كما وأن الطاقة التى يحويها هذا المكافىء (ويرمز لها بالرمز E)، يمكن حسابها من المعادلة التالية:

$$E = Nh\nu$$

وإذا ما عوضنا بالمقدار  $c/\lambda$  بدلاً من  $\nu$  سنحصل على:

$$E = \frac{Nhc}{\lambda}$$

$$E = \frac{(6.02 \times 10^{23})(6.624 \times 10^{-27})(2.998 \times 10^{10})}{\lambda}$$

$$E = \frac{1.197 \times 10^8}{\lambda} \text{ erg/mole}$$

وإذا ما حولنا وحدات الأرج erg (الشكل) الميكانيكية إلى وحدات حرارية (سعرات) calories [الأرج الواحد =  $0.239 \times 10^{-7}$  سعره لوجدنا:

$$E = \frac{2.86}{\lambda} \text{ cal/mole (سعره للمول)}$$

وإلى هنا تعاملنا بالسنتمترات لطول الموجات، أما إذا عوضنا عن طول الموجة بوحدة الأنجستروم Angstrom (واحد انجستروم) =  $10^{-8}$  من السنتمتر) سنجد أن:

$$E = \frac{2.86 \times 10^8 \text{ cal/mole}}{\lambda}$$

ومن المعادلة السابقة يمكن التحصل على المكافئ الكيميائي الضوئي مقدراً بالسرعات لكل واحد مول وذلك بالنسبة لأي طول موجة. وعلى سبيل المثال:

الموجة التي طولها 4000 انجستروم فأنها تكافئ 71500 سرعة للمول  
 الموجة التي طولها 5000 انجستروم فأنها تكافئ 57200 سرعة للمول  
 الموجة التي طولها 6000 انجستروم فأنها تكافئ 47667 سرعة للمول  
 وبهذه الطريقة يمكن تحديد كمية الطاقة الممتصة لكل طول موجة.

### الجزور الطليقة Free Radicals

ذكر تعبير الجزور الطليقة في العديد من المواضيع في أبحاث البناء الضوئي. ويعنى مصطلح الجزور الطليقة أنها تلك الذرات أو الجزيئات الحاوية للإلكترون غير متزاوج (منفرد) unpaired electron وتنتج حين انكسار الأواصر بصورة تماثلية أثناء التفاعلات المتشابهة homolytic reactions. حيث تنقسم أزواج الألكترونات في هذه التفاعلات، إذ يذهب واحد منها في كل نواة. فإذا ما حوى جذر طليق الكترونات واحداً طليقاً (أى منفرداً) يسمى في هذه الحالة بالجزر الأحادي monoradical. أما إذا احتوى اثنين من الإلكترونات غير المتزاوجة فيسمى بالجزر الثنائي biradical. ويمكن أن يكون الأتلين غير المشع irradiation ethylene خير مثال للجزر الثنائي. وفي الحقيقة فإن الجزر الثنائي الطليق ينتج في أغلب الأحيان إذا ما تغيرت الآصرة المزدوجة بين ذرتين من الكربون إلى آصرة احادية:

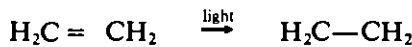

تتزاوج الالكترونات بسبب أن اثنين منها فقط يمكن أن يكتسبا نفس المستوى الطاقى، كما ويجب أن يكون لكل منهما كمية حركة دورانية أو زاوية spins or angular momentum وذلك حول محوريهما وفى اتجاهين متعاكسين. ويسمى هذا بمبدأ باولى Pauli's principle، ولقد لوحظ أن للالكترون عزماً مغناطيسياً، لذا يمكن تشبيهه بجسم مشحون يدور حول نفسه ولذا يكون له مجال مغناطيسى. تدور كل الالكترونات حول نفسها بهذه الكيفية، لذا تقدر حركة كل منها برقم الكوانتم quantum number ويرمز له بالرمز (S) ويقدر بالكسر  $\frac{1}{2}$  وإذا ما حدّدنا هذا الرقم تحديداً منهجياً (ذات اتجاه) بناء على المجال المغناطيسى لكل الكترون لوجدنا أن لهذا الالكترون S =  $\frac{1}{2} +$  والآخر S =  $\frac{1}{2} -$ . وبناء على مبدأ باولى فأن للالكترونين الموجودين فى مدار واحد حركتين زاويتين متضادتين. وبهذا يعادل كل منهما الآخر بالنسبة لعزميهما المغناطيسيين. وتكون محصلة عزم الدوران هذا مساوية للصفر ( $\frac{1}{2} + - \frac{1}{2} = 0$ ). وكمثال نجد أن غاز الهليوم Helium الذى تحتوى ذرته على الكترونين يدوران فى اتجاهين متعاكسين وبذا تكون محصلة مجالهما المغناطيسى مساوياً للصفر. وتسمى هذه الحالة بالحالة الاحادية singlet state ذلك لأن محصلة دوران الالكترونات حول نفسها لها قيمة واحدة لاتتغير وتساوى الصفر.

أما فى حالة الجذور الطليقة يكون دوران الالكترون المنفرد غير قابل للتعاادل عن طريق الكترون شريك يدور بعكس الاتجاه، ولذا تكون محصلة الدوران إما  $-\frac{1}{2}$  أو  $+\frac{1}{2}$ . أما فى حالة الجذر الثنائى فتكون محصلة الدوران  $+1$  أو  $-1$ . ولكون الجذور الطليقة تتمتع بمحصلة دوران لالكتروناتها مغايرة للصفر، فأن هذه الجذور تكون بمثابة موادّ قابلة للتمغنط paramagnetic؛ وهذا يعنى أن هذه المادّة ستتحذّ وضعاً موازياً للقوة المغناطيسية إذا ما عرضت لمغناطيس.

أن هذه الخواص التى تتمتع بها الجذور الحرة تكسب الأخيرة مزايا كبيرة فى تقصى العمليات الضوئية الحيوية photobiological processes. وفى عام 1945 اكتشف زافويسكى Zavoisky ظاهرة الامتصاص الرينى لدوران الالكترون electron spin resonance (ESR) absorption تلك الظاهرة التى اعتبرت اشارة

البدء في تطوير الأجهزة الطيفية لقياس شدة الضوء spectrophotometers، تلك التي أصبحت قادرة على الكشف عن وجود الإلكترونات غير المتزاوجة. بصور الشكل (1-11) مبدأ عمل القياسات باستخدام الامتصاص المغناطيسي الرنيني.

ان ظاهرة الدوران الرنيني للإلكترون تعود إلى العزم المغناطيسي الناتج عن دوران الإلكترون. فعند ما يتخذ الإلكترون منفرد (غير متزاوج) موضعاً بين قطبين ممغنطين سوف يوجه نفسه باتجاه المجال المغناطيسي الخارجى أو ضده وذلك بفعل المجال المغناطيسى الذى يولده هو. هناك فارق كبير بين مستويى الطاقة لكل منهما. ويعتمد الفصل بين مستويى الطاقة هذه اعتماداً كلياً على المجال المغناطيسى الخارجى. وبناء على ذلك يمكن خلق فرق فى مستوى الطاقة مناسب، وذلك بمجرد ضبط شدة المجال المغناطيسى الخارجى. يمكن حساب الطاقة اللازمة لذلك من المعادلة التالية:

$$\Delta E = h\nu = gBH$$

حيث  $\Delta E$  هى فرق مستويى الطاقة،  $h$  هى ثابت بلانك،  $\nu$  هو التردد،  $B$  مقدار ثابت يسمى ماجنيتون بهر Bohr magneton ( $10^{-20} \times 0.927$  ارغ/غاوس) و  $H$  هو شدة المجال المغناطيسى مقاسة بـ غاوس. ان التفاعل بين العزم المغناطيسى للإلكترون والمجال المغناطيسى الخارجى (ويرمز له بالرمز  $g$ ) يقدر بالقيمة 2.0023. كما وان التفاعل بين دوران الإلكترون وكمية الحركة الزاوية للإلكترون فى مداره ربما يؤدى إلى أن تغاير  $g$  قيمتها العددية ولو قليلاً.

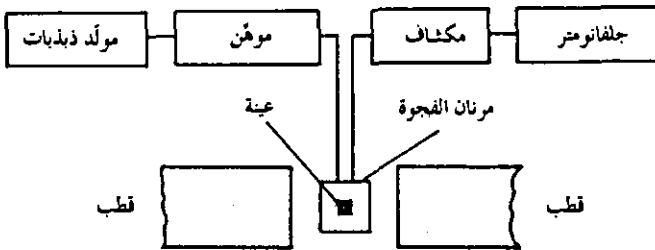

شكل 1-11: تمثيل تخطيطي لمبدأ قياس الامتصاص بالاستجابة المغناطيسية (عن سل وود Selwood، 1956، كتاب الكيمياء المغناطيسية، نيويورك. دار نشر Interscience).

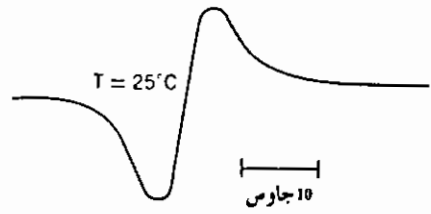

شكل 11-2: رنين الدوران الإلكتروني electron spin resonance للبلاستيدات الخضراء الكاملة لنبات السبانخ، عند درجة 25م° وعند درجة 150م° تحت الصفر (عن كالفين 1959، الواردة في بحث الجهاز الكيميائي الضوئي - ترتيبه ووظيفته، مؤتمر بروكهايفن للبيولوجيا، 160:11).

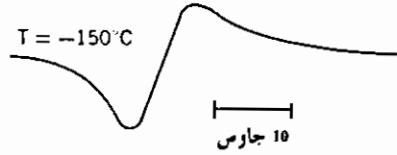

ان القياسات القائمة على رنين دوران الالكترن قد اجريت على العديد من المواد الحوية مثل البلاستيدات الخضراء المضاءة والبروتينات الدموية (التي تحتوى على الحديد) heme protein والخلايا البكتيرية ومنظومات الاختزال والأكسدة. الموضح فى شكل (2-11) هو مثال لقياسات رنين دوران الالكترن اجريت على البلاستيدات الخضراء المضاءة لنبات السبانخ. ونوه هنا أنه لم يظهر لتغير درجة الحرارة تأثير ملحوظ على الاشارات الضوئية المولدة مما يوحي بنقص مشاركة الانزيمات.

### انتقال الطاقة Transfer of energy

لا يمكن كل جزيئات الصبغة من امتصاص طاقة الضوء أو أن تنشط فى وقت واحد. فطاقة الضوء الممتصة بواسطة جزيء الصبغة يعتقد أنها تنتقل عبر جزيئات عديدة أخرى من الصبغات إلى أن تصل إلى موضع فعلها. وانتقال الطاقة الضوئية هذا ربما يحدث من جزيء واحد لكلوروفيل a إلى جزيء آخر من نفس الكلوروفيل، أو من جزيء من كلوروفيل b إلى جزيء آخر لكلوروفيل a، أو من أحد جزيئات الكاروتينيات carotenoids إلى جزيء من كلوروفيل a أو أخيراً من أحد جزيئات الفايكوبيلينات phycobilins إلى جزيء من كلوروفيل a (24).

ويلزمنا لفهم الكيفية التى تنتقل بها الطاقة من جزيء لآخر، ان نتزود ببعض

المعلومات عن الجزيئات فى حالات التهيج، بما فى ذلك حالة الاستقرار ground state والتهيج الأولى singlet state والحالة الثلاثية triple state. ففى حالة الاستقرار يكون دوران الالكترونات المتزاوجة متعاكساً (مبدأ باولى Pauli's principle) وبالتالي تكون محصلة الدوران مساوية للصفر. وإذا امتص أحد الالكترونات المتزاوجة كوانتم من الضوء لانتقل ولبرهة وجيزة إلى مستوى طاقي أعلى (يسمى بمستوى التهيج الأول excited singlet state)، وسوف يعود إلى مستوى الاستقرار فى غضون  $10 \times 10^{-9}$  من الثانية. علينا أن نعلم أنه إذا امتصت منظومة ما كمية من الطاقة الضوئية فإن هذه الكمية لن تبنى أو تبدد ولكنها تنتقل إلى صورة أخرى مثل الطاقة الاشعاعية أو أى شكل آخر من أشكال الطاقة. وبناء على ذلك فعندما يعود الالكترون إلى حالة الاستقرار من حالة التهيج الأولى فإنه يشع الكمية التى اكتسبها من الطاقة، وتسمى هذه الظاهرة بالفلورة fluorescence، علماً بأن هذه العملية لاتعتمد على درجة حرارة شكل (3-11).

عندما ينتقل الالكترون إلى مستوى طاقي أعلى (حالة التهيج الأولى excited singlet state) بواسطة امتصاصه لكوانتم من الضوء، يحدث أن يصاحب ذلك عكس اتجاه دورانه وحيث يستحيل على الكترونين التواجد فى مستوى طاقي واحد بحيث يدوران فى نفس اتجاه الدوران، ولذلك فيستحيل أيضاً على

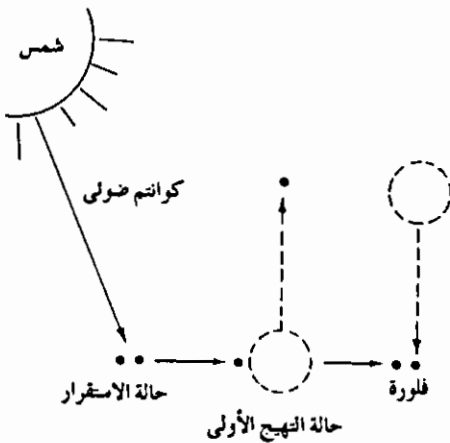

شكل 3-11: مخطط يوضح امتصاص الالكترون لكوانتم، من الضوء، مما يصعد بالالكترون إلى مستوى طاقي أعلى. عندما يعود الالكترون إلى حالة الاستقرار ground state، يفقد الزائد من طاقته بالاشعاع (الفلورة fluorescence).



الالكترونون الذى صار يدور فى عكس الاتجاه أن يرجع إلى زميله. ويقال أن هذا الالكترون قد «حبس» trapped فى مستوى طاقى أعلى ويسمى المستوى الثلاثى أو الحالة الثلاثية triplet state. ويعتبر هذا المستوى أدنى قليلاً من مستوى التهيج الأولى وذلك لفقد بعض الطاقة. ومع ذلك فربما يتعرض نفس الالكترون فيما بعد لتغيير اتجاه دورانه ومن ثم يستطيع مغادرة الحالة الثلاثية والتحول إلى حالة الاستقرار، مفرجاً فى ذلك عن الكمية الزائدة من الطاقة فى صورتها الاشعاعية. وتسمى هذه العملية بالوميض الفسفورى phosphorescence، علماً بأن هذه العملية لاتعتمد على درجة الحرارة أيضاً.

علينا أن ننبه أن المراحل الانتقالية بين مستوى التهيج الأولى وحالة الاستقرار، وبين الحالة الثلاثية وحالة الاستقرار، أى تلك الحالات التى تطلق فيها الطاقة الزائدة بصورة اشعاعية ليست بذات الأهمية فى المنظومات البيولوجية. إلا أن المهم فعلاً هو تحول الطاقة الزائدة هذه إلى صورة أخرى، هى الطاقة الكيميائية.

ان انتقال الالكترونات أثناء سلسلة متعاقبة أكسدة واختزال للمركبات العضوية، تتم فى خطوتين أحاديتى التكافؤ تجريان بالتعاقب (45). فمثلاً تتطلب تفاعلات الأكسدة والاختزال، الذى يدخل فيها الـ  $NAD^+$  أو الـ  $NADP^+$ ، وجود جذر طليق يمكن تقصى وجوده عن طريق قياسات الدوران الرنينى للألكترونات. لقد كشف العالم كومنر Commoner وآخرون (20، 21، 22) بالبرهان التجريبي لوجود الجذور الطليقة أثناء انتقال الالكترونات فى التفاعلات البيولوجية. وكان من بين المنظومات التى درسها هذا العالم انزيم الـ Alcohol dehydrogenase.

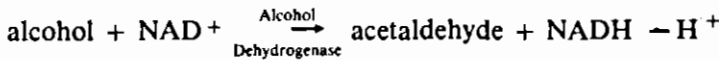

كما اكتشف العلماء أن الجذور الطليقة يمكن تقصيتها فى خليط التفاعل والمكون من الكحول والـ  $NAD^+$  وانزيم الـ alcohol dehydrogenase. وقد كشفوا أيضاً عن الجذور الطليقة فى التفاعل العكسى الذى تضمن خليط التفاعل المكون من الـ acetaldehyde والـ  $NADH$  وانزيم الـ alcohol dehydrogenase كما

أنه لم يكن لأي من مركبات منظومة dehydrogenase أية خواص مغناطيسية عندما قيست وحدها. وحيث أن تفاعلات الأكسدة والاختزال المتضمنة لمركبات عضوية تحدث في آلية البناء الضوئي، يتحتم اكتشاف الجذور الطليقة ضمن هذه التفاعلات وهما ماكشف عنه بالفعل أنظر الشكل (2-11). كما وأن وجود هذه الجذور الطليقة يوحى بحدوث انتقال الإلكترونات.

هناك احتمال آخر نستوحيه من انتقال الطاقة في عمليات البناء الضوئي، مفادة عمل البلاستيدات الخضراء وفق مبادئ عمل أشباه الموصلات Semi-conductors (14، 45). تتكون أشباه الموصلات من مواد تملك خواص كهربائية تضعها في فئة بينية أي بين الموصلات التي تعبر من خلالها الإلكترونات بسرعة فائقة، وبين المواد العازلة insulators التي تسمح بعبور للإلكترونات ضئيل للغاية، ان كان هناك عبور أصلاً. وفي الحقيقة فأن فكرة احتمال امتلاك الجزيئات الكبيرة لخواص مشابهة لخواص أشباه الموصلات الموضحة في فيزياء البلورات، تعود إلى العالم زنت جيورجي Szent-Gyorgyi (64). فلقد اقترح أن البروتينات ربما تستطيع توصيل الإلكترونات من خلال بنيتها الالكترونية. كما قاد هذا البحث الرائد حول البروتينات إلى وصف جزئيء البلاستيدات الخضراء بأنه وحدة مشابهة لوحدة أشباه الموصلات. ووجه الشبه أيضاً يتلخص في أن الإلكترونات الطليقة في مادة أو منظومة أشباه الموصلات تكون من الإلكترونات غير المتزاوجة ويمكن الكشف عنها بواسطة قياسات الدوران الرنيني للإلكترونات (19). لقد أقر العالم كالفن Calvin (15) ان النبضات الرنينية لدوران الإلكترون والمتولدة بفعل الضوء التي يمكن ملاحظتها في البلاستيدات الخضراء المحفوظة في درجات حرارة منخفضة بدرجة تكفي للتحكم في النشاط الأنزيمي، سببها عمل البلاستيدات الخضراء كوحدات من أشباه الموصلات حتماً.

ان انتقال طاقة الإلكترونات الطليقة بين جزيئات الكلوروفيل يمكن أن يحدث بالرنين أيضاً. تقترح هذه الفرضية أنه يمكن للطاقة أن تنتقل من جزيء لآخر أو تنتقل بين مجاميع الذرات للجزيء الواحد. ويلزم توفر بعض الشروط

قبل أن يقع الانتقال الرنيني هذا. فعلى سبيل المثال يجب أن يكون حامل الطاقة فى حالة فلورة وفى مدى ترددى يمكن لمستلم الطاقة acceptor energy من امتصاصها. ويقول آخر يجب أن يحدث تراكم بين طيف الفلورة لحامل الطاقة وطيف الامتصاص لمستلم الطاقة. وعلاوة على ذلك يجب أن تكون الجزيئات متقاربة لحدّ كبير (1000 أنجستروم angstrom فأقل) وهذا لكى يحدث انتقال الطاقة بفعل الرنين. وإذا ما أمعنا النظر فى النماذج الجزيئية لجزء البلاستيدات الخضراء الموضح فى شكل (9-10) لسهل علينا استنتاج أن جزيئات الصبغة متقاربة بشكل كاف لتشجيع حدوث هذه الظاهرة.

### مصدر الأوكسجين فى عمليات البناء الضوئى Origin of oxygen in photosynthesis

تحوى دراسات الكيمياء الحيوية المقارنة التى قام بها فان نيل C.B. Van Neil فى الثلاثينات (66) بعض الخطوات الأولى التى قادتنا إلى المفهوم الحديث عن البناء الضوئى. فلقد أثبت فان نيل أن اختزال ثانى أوكسيد الكربون بواسطة بكتريا البناء الضوئى يتطلب تزامن مع أكسدة الأساس Substrate (مانح الهيدروجين hydrogen donor) عن طريق وسط النمو. كما لاحظ أيضاً عدم إقتران عملية اختزال ثانى أكسيد الكربون بعملية تولد الأوكسجين وذلك أثناء البناء الضوئى الحادث فى البكتريا. ولاحظ أيضاً توقف حدوث الاختزال عند نفاذ معين المختزل أى مانح الهيدروجين. هناك العديد من المركبات التى يمكن استغلالها كمواد أساس لمانح الهيدروجين hydrogen donor substrate، وذلك ضمن الأشكال المختلفة العديدة من بكتريا البناء الضوئى والموجودة فى الطبيعة. فبعضها عضوى مثل الكحوليات البسيطة. الأحماض العضوية، بينما يكون البعض الآخر لاعضوى مثل كبريتيد الهيدروجين Hydrogen sulfide والتيسلفات Thiosulfate والهيدروجين الجزيئى molecular hydrogen.

ان اختزال البكتريا الكبريتية الخضراء green sulfur bacteria لثانى أوكسيد الكربون يتطلب وجود كبريتيد الهيدروجين H<sub>2</sub>S كمصدر للهيدروجين ويعتبر

الكبريت الجزئى أحد نواتج هذا التفاعل. وبالمقارنة يتطلب البناء الضوئى للطحالب والنباتات العليا وجود الماء  $H_2O$  بوصفه مصدراً للهيدروجين. كما وأن الأوكسجين الجزئى هو أحد نواتج هذا التفاعل. تصور المعادلتان التاليتان النوعين السابقين للبناء الضوئى:

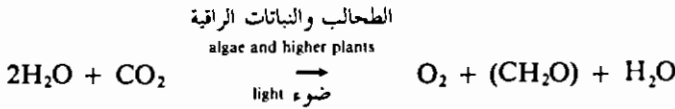
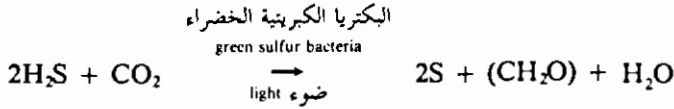

ان التماثل الواضح بين التمثيل الضوئى فى كل من البكتريا والنباتات العليا قد دفع فان نيل لاقتراح معادلة عامة للتمثيل الضوئى:

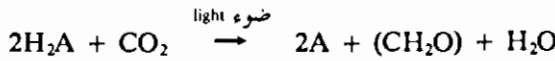

هناك نقطتان هامتان للغاية يجب الاشارة إليهما فى معادلة فان نيل العامة للبناء الضوئى (67): آ. ان الاوكسجين  $O_2$  المتولد أثناء تفاعلات البناء الضوئى الحادث فى النباتات العليا يأتى من الماء  $H_2O$  وليس من ثانى أوكسيد الكربون  $CO_2$ . ب. ان الاختزال الفعلى لثانى أوكسيد الكربون لايعتمد على وجود الضوء. وتنحصر مهمة الفعل الكيمائى الضوئى فى هذه الحالة فى مجرد توليد الطاقة اللازمة لتحويل الهيدروجين المطلوب من أجل إتمام خطوات اختزال ثانى أوكسيد الكربون.

لقد دعمت الأبحاث التى تمت بواسطة النظائر المشعة والتى استخدم فيها النظير المشع الثقيل للأوكسجين ( $^{18}O$ )، دعمت بشدة الاعتقاد بأن الماء هو المصدر الوحيد للأوكسجين المتولد فى أثناء البناء الضوئى للطحالب والنباتات العليا. فإذا ماجرى البناء الضوئى بمحضر  $H_2^{18}O$  وثانى أوكسيد الكربون الطبيعى لتولد الأوكسجين الجزئى الحاوى للنظير المشع الثقيل (المعلم).

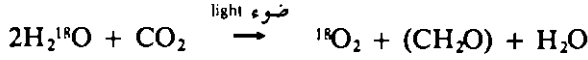

ومن جهة أخرى إذا ما حدث البناء الضوئي بوجود الماء العادي وثاني أكسيد الكربون (المعلم) فسوف نتحصل على أوكسجين عادي (أى من الماء).

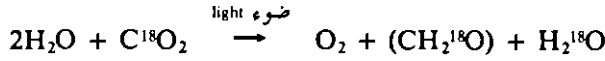

علينا أن نذكر أن تفاعل هيل Hill reaction (انظر الفصل العاشر) يدعم هذه النظرية بشكل واضح. يوضح هذا التفاعل أن البلاستيدات الخضراء المعزولة isolated chloroplast تستطيع توليد الأوكسجين إذا ما زودت بالضوء والماء ومستلم مناسب للهيدروجين. ان وجود الماء وغياب ثاني أوكسيد الكربون جنباً إلى جنب مع الفرضية القوية بأن تفاعل هيل يحاكي تفاعل الضوء فى البناء الضوئي يصبح دليلاً قاطعاً بأن الماء هو المصدر الوحيد للأوكسجين المتولد فى البناء الضوئي. كما وأن المناقشة التى أجريناها أعلاه تفسح لنا المجال للافتراض بمستوى يقينى معقول من أن الهيدروجين اللازم لخطوات الاختزال المؤدية لاختزال ثاني أوكسيد الكربون موجود بالفعل فى الماء.

### تأثير ايمرسن Emerson effect

تنتقل الطاقة الضوئية الممتصة بواسطة الصبغات الاضافية accessory pigments إلى كلوروفيل a قبل أن تصبح فعالة فى عملية البناء الضوئي. ففى أثناء دراسة دور هذه الصبغات فى التمثيل الضوئي الحادث فى الطحالب، لاحظ العديد من الباحثين العاملين كل على انفراد ظاهرة عجيبة حقاً. لقد اكتشفوا أن الضوء الممتص بصورة مباشرة من قبل كلوروفيل a كان أقل فعالية فى البناء الضوئي عن ذلك الضوء الممتص بواسطة الصبغات الإضافية (صبغة الفيكوسيانين phycocyanin فى الطحالب الخضراء المزرقة وكذلك كل من الفيكوسيانين والفيكواريثرين phycoerythrin فى الطحالب الحمراء). ويوضح هذه الظاهرة

كل من طيف الامتصاص وطيف التفاعل المأخوذين لحالة الطحالب الحمراء *Porphyra nereocystis* كما هو مبين في الشكل (4-11). كما وأن نفس التأثير قد لوحظ من خلال قياسات فلورة كلوروفيل-a. حيث يحفز الضوء الممتص من قبل الفيكوبيلينات *phycobilins* حدوث فلورة كلوروفيل-a بكفاءة أكبر عن ذلك الضوء الممتص بواسطة كلوروفيل-a مباشرة. ان أحد تفسيرات هذه الملاحظة التي تبدو متناقضة للوهلة الأولى هو أن كلوروفيل-a موجوداً بصورتين، الصورة المفلورة والنشطة من ناحية البناء الضوئي وكذلك الصورة غير المفلورة وغير الفعالة. لقد كان يعتقد أن طاقة الضوء الممتصة بواسطة الفيكوبيلينات تتحول إلى الشكل المتفلور من كلوروفيل-a، إلا أن هذا الاعتقاد قد ثبت خطأ فيما بعد.

لقد استخدم العالم روبرت ايمرسن Robert Emerson الضوء أحادي اللون *monochromatic* وبأطوال موجات مختلفة في إجراء قياسات دقيقة للنتائج الكمي

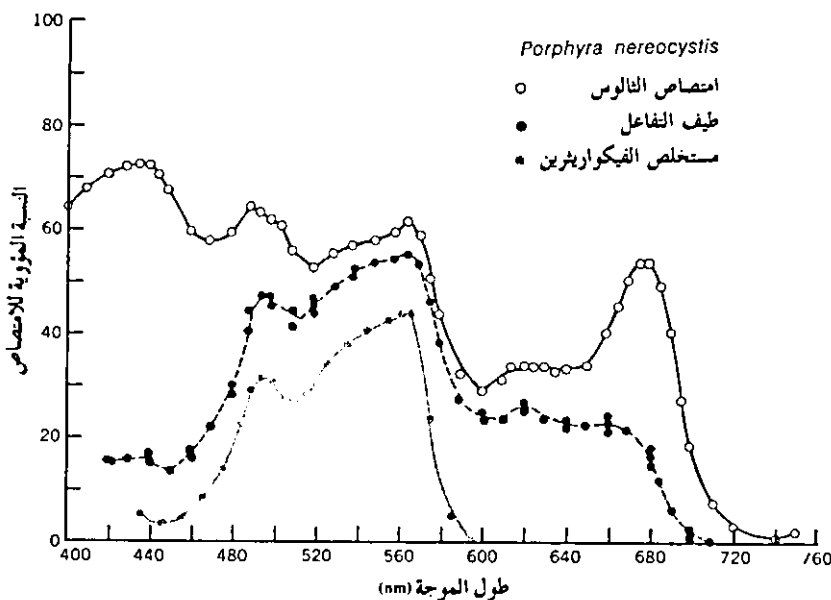

شكل 4-11 : أطيايف الامتصاص والتفاعل للطحلب الأحمر *Porphyra nereocystis*. لاحظ أن هناك خمبول ملحوظ في منطقة 680-675 (nm)، على الرغم من أن طيف الثالوس يبين ذروة ملموسة للامتصاص عند هذه المنطقة (عن بليكس Blinks، 1964، في كتاب جيس Giese وآخرين، الفسيولوجيا الضوئية، نيويورك Academic press).

quantum yield\* للبناء الضوئي مقاساً، والجاري في الطيف المرئي. لقد لاحظ العالم انخفاضاً ملحوظاً في الناتج الكمي للأوكسجين عند أطوال موجات تزيد عن 680 نانومتر (nm)، وهي مساحة في الطيف تحتلها الحزمة الحمراء التي يمتصها كلوروفيل-a. وبسبب وجوده في المساحة الحمراء من الطيف، فإن انخفاض الناتج الكمي الذي لاحظته إيرمرسن يعزى عموماً إلى الانخفاض (الهبوط) الأحمر red drop. ان اكتشاف الانخفاض الأحمر هذا قد أضاف المزيد من علامات الاستفهام إلى نشاط كلوروفيل-a في البناء الضوئي. سرعان ما اكتشف إيرمرسن ومساعديه أن كفاءة البناء الضوئي التي انخفضت عند أطوال موجات تزيد عن 680 نانومتر (nm) يمكن استعادتها باستخدام طول موجة أقصر من ذلك وبشكل متزامن. ان تأثير الجمع بين الحزمتين الضوئيتين على معدل البناء الضوئي يزيد عن مجموع تأثير كل منهما على حدة. ويطلق على زيادة البناء الضوئي photosynthetic enhancement بتأثير إيرمرسن Emerson effect.

### منظومات الصبغة الثنائية Two pigment systems

تحصل تأثير إيرمرسن على اهتمام كبير في أواخر الخمسينات وأوائل الستينات إذ اتضح بجلاء أن البناء الضوئي يتطلب التعاون الوثيق بين عمليتين كيميائيتين ضوئيتين photochemical processes. تؤثر أطوال موجات الضوء الأقل من 680 نانومتر (nm) في كلا العمليتين، بينما الموجات الأطوال من 680 نانومتر (nm) تؤثر في عملية واحدة (17). لقد أثبتت العديد من تحليلات طيف كلوروفيل-a ضمن الكائن الحي in vivo، ان القسم الأكبر من كلوروفيل-a الموجود في البلاستيدات الخضراء يكون في شكلين أحدهما يتمتع بامتصاص أقصى عند 673 نانومتر (Chl a 673) أما الشكل الآخر فبامتصاص أقصى عند 683 نانومتر (Chl a 683) (13). كما وأن هناك نوع آخر أيضاً من الكلوروفيل ذو الامتصاص الموجي الطويل قد تم اكتشافه بواسطة العالم بسيل كوك Bessel Kok (40)، إلا أن

\* يعرف الناتج الكمي بأنه عدد جزيئات الأوكسجين المحررة نتيجة للكلمات quanta الضوئية الممتصة.

كميته أقل كثيراً من النوعين السابقين. ويسمى هذا الكلوروفيل ب-P700 (و P هنا تعنى الصبغة pigment) ويبلغ مداه الأقصى الامتصاصى عند 700 نونومتر (nm) ويعتقد أنه صورة ثالثة لكلوروفيل-a (18).

وهكذا يظهر أن البناء الضوئى يحدث بفعل عمليتين كيميائيتين ضوئيتين تقترن كل منهما بمجموعة معينة من الصبغات. إن هذه المجموعات من الصبغات المستحوذة على الضوء يشار إليها بالمنظومة الأولى للصبغات pigment system I والمنظومة الثانية للصبغات pigment system II. إن كلوروفيل-a-683 وكذلك P700 وكذلك الكاروتينات هى المسؤولة عن الاستحواذ على الطاقة الضوئية فى منظومة الصبغات الأولى، بينما يكون كلوروفيل-a-673 وكلوروفيل-b والفيكوبيلينات هى المسؤولة عن الاستحواذ على الطاقة فى المنظومة الثانية (26,37,48).

### وحدة البناء الضوئى Photosynthetic unit

اعتقد الباحثون القدامى فى البناء الضوئى أن امتصاص الضوء وتحويل طاقته يتطلبان وجود البلاستيدات الخضراء السليمة. إلا أن بعض الباحثين قد تمكنوا خلال الخمس عشرة سنة الأخيرة من إظهار أن تفاعل هيل Hill reaction يمكن أن يحدث عند استخدام شظايا صغيرة من البلاستيدات الخضراء مما يفسر امكانية أن تكون الواحدة من البلاستيدات الخضراء تتشكل فى العديد من وحدات البناء الضوئى دقيقة الحجم. وتعرف وحدة البناء الضوئى بأنها أصغر مجموعة من جزيئات الصبغة تشترك لاجداث القدر الكافى من النشاط الكيميائى الضوئى. ويعنى هذا أن الامتصاص كم ضوئى وانتقاله إلى مركز الاحتجاز trapping center حيث يشجع فى إطلاق أحد الالكترونات.

لقد بينت الدراسات التى قام بها كل من بارك Park وبيجنس biggins (53) باستخدامهم للمجهر الالكترونى، الشواهد على وجود وحدات البناء الضوئى داخل البلاستيدات الخضراء وبوصفها تراكيب مميزة بشكلها الخارجى. ولقد



تمكنا من عزل وحدة البناء الضوئي من صفائح البلاستيدات الخضراء chloroplast lamellae ووجدنا أن وزنها الجزيئي molecular weight يقارب المليونين، وأنها تحتوي على حوالي 230 جزء من الكلوروفيل. ولقد أطلق بارك وبيجنس اسماً على وحدات البناء الضوئي التي تمكنا من عزلها بالكوانتسوم quantasome حيث قيل بعدها كمصطلح. يوضح الشكل (5-11) بعض كوانتسومات البلاستيدات الخضراء للسبانخ.

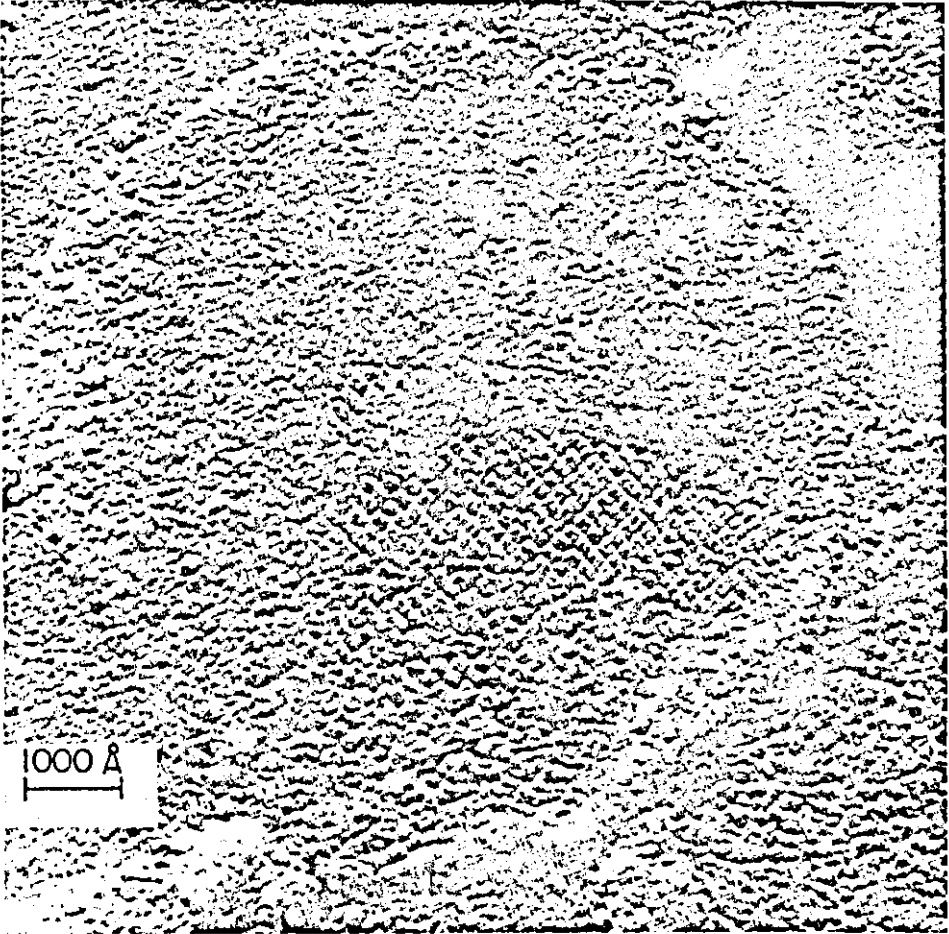

شكل 5-11 : كوانتاسومات من بلاستيده خضراء لنبات السبانخ (عن الدكتور رودريك بارك Roderic Park . مختبر لورنس الاشعاعي كاليفورنيا.)

يتيح الترتيب المتراص لخلايا الكلوروفيل في الكوانتسوم فرصة طيبة لانتقال الطاقة بواسطة الرنين. إذ نجد أن كمّ الضوء الممتص بواسطة جزيء واحد للكلوروفيل سينتقل من جزيء لآخر إلى أن يتسرب بصورة حرارية أو بالفلورة أو يتحول إلى شغل كيميائي chemical work. ان جزيء الكلوروفيل الذى يمتص كمّ واحد من الضوء سيرتفع إلى حالة التهيج الأولى singlet excited state، ويبقى الكمّ الضوئى فى صورة طاقة التهيج الأولى لمدة تساوى 10<sup>-9</sup> ثانية تقريباً، تاركاً بذلك فرصة ضئيلة للغاية أمام هذه الطاقة الزائدة كى تؤدى شغلاً كيميائياً. ورغم أن ذلك فأن تنقل طاقة التهيج الأولى بين الجزيئات المتراصة يكون ذا فاعلية كبيرة وليس بشكل عشوائى تماماً (41).

يحدث تنقل الكمّ أكثر ما يحدث من صيغة ذات امتصاص للموجات الأقصر إلى أخرى ذات امتصاص الموجات الأطول. وبناء على ذلك فإذا ما حوى الكوانتسوم عدداً صغيراً من جزيئات الصبغة لها موجة امتصاص أطول، فإنه يمكن أن تصبح هذه الصبغات بمثابة مصائد للطاقة energy traps. وهذا بالفعل ما يعتقد حدوثه ضمن المنظومة الأولى للصبغات حيث تحتوى على صبغة امتصاص الموجات الطويلة P700 النشطة. ان طاقة التهيج الأولى الناتجة عن امتصاص كمّ ضوئى من قبل (Chl a 683) ستنتقل إلى الصبغة P700 التى تحتويها. لقد قدرت كمية الصبغة P700 حسابياً فى البلاستيدة الخضراء بنسبة تركيز جزيء واحد أو اثنين لكل 300 جزيء من الكلوروفيل، ويبدو أن هذا مناسباً، كما وأن من المعتقد أن الصبغة P700 تعمل بمثابة مركز للتفاعل الضوئى الكيميائى photochemical reaction center فى الكوانتسوم. يوضح الشكل (11-6) منظرًا تخطيطياً لاستحواذ الكوانتسوم على الطاقة الضوئية.

### انتاجية قدرة التمثيل Production of assimilatory power

بعد أن ناقشنا بعض جوانب التفاعلات الكيميائية الضوئية نتمكن الآن من تصور المخطط العام للبناء الضوئى. والسؤال المطروح هل يفرد هذا المخطط للبلاستيدة الخضراء وحدها أو أن تأخذ الخلية برمتها أيضاً؟. على مدى مايزيد

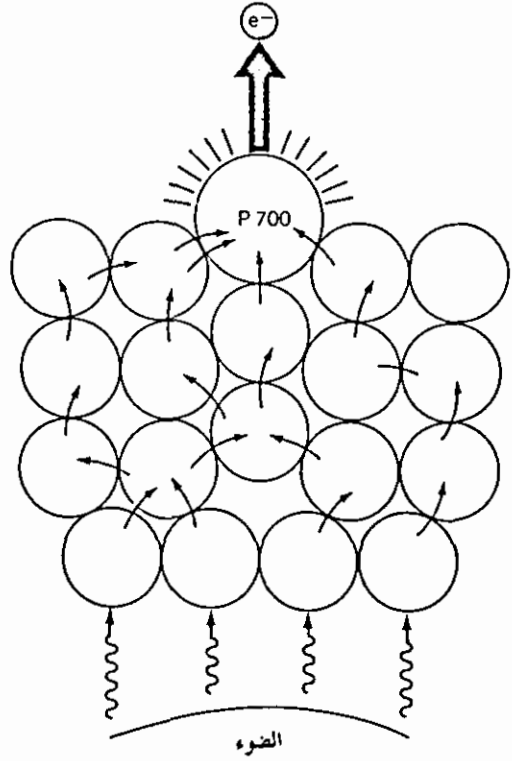

شكل 6-11 : اكتساب عدد من جزيئات الكلوروفيل للضوء. يسبب امتصاص جزء الكلوروفيل لكوانتوم من الضوء ارتفاع الأول إلى حالة تهيج أولى. ومن ثم ينتقل الكوانتم الضوئي بصورة طاقة التهيج الأولى من جزيء إلى آخر عن طريق الانتقال الرنيني. يحدث الانتقال الرنيني أكثر ما يحدث من صبغة ذات موجة امتصاص أقصر إلى أخرى ذات موجة امتصاص أطول. وبهذا تصبح هجرة الطاقة إلى جزيء الكلوروفيل (P700) أوفق، بسبب تمتع صبغته بموجة امتصاص أطول. ونتيجة لذلك تتأكسد الصبغة (P700) أي تحرر أحد الكرواناتها. راجع النص لتعميق الفهم.

عن المئة عام كان يعتقد أن البناء الضوئي لا يذكر إلا بصحبة البلاستيدات الخضراء، ولكن لم يكن معروفاً في السابق تفرد حدوث البناء الضوئي في هذه الدقائق السيتوبلازمية وحدها من عدمه. وفي الحقيقة كان يعتقد على مدى سنين طويلة أن تفاعل النور وحده هو الذي يحدث في البلاستيدة الخضراء أما اختزال ثاني أكسيد الكربون فيحدث في سيتوبلازم الخلية. وما إن حان عام 1954 حتى ظهر أن البلاستيدات الخضراء المعزولة تستطيع أن تختزل ثاني أكسيد الكربون إذا وضعت في ظروف مختبرية محيطة مناسبة (4،5). وبناءً على ذلك فإن الانزيمات ذات العلاقة بعملية اختزال ثاني أكسيد الكربون ومقدرة التمثيل (وتسمى أيضاً بقدرة الاختزال reducing power) تلك الانزيمات اللازمة لاتمام التمثيل يجب أن توجد، بل وربما تنتج، داخل الوحدة من البلاستيدة الخضراء. وهنا تتوجب الاجابة على عدّة أسئلة: ماهي قدرة التمثيل

المطلوبة وكيف تستحدث؟ ماهى المنظومات المتعلقة بتخليق مقدرة التمثيل؟ إلى أى مدى يتم تحويل طاقة الضوء إلى طاقة كيميائية؟ ماهو الدور الذى يلعبه الماء فى المخطط العام هذا؟

### تمثيل ثانى أوكسيد الكربون Carbon dioxide assimilation

أن تثبيت ثانى أوكسيد الكربون بواسطة البلاستيدات الخضراء المعزولة سواءً فى الضوء أو فى الظلام مبيّن فى الشكل (7-11). يصاحب اختزال ثانى أوكسيد الكربون تولد الأوكسجين  $O_2$  بما يتفق تماماً مع خارج قسمة  $1 = \frac{O_2}{CO_2}$  المعروف تماماً فى البناء الضوئى. وكما يتضح بجلاء من الشكل (7-11) فإن اختزال ثانى أوكسيد الكربون هو عملية تعتمد تماماً على وجود الضوء، وتستمر بمعدّل ثابت لمُدّة ساعة على الأقل.

لقد تمكّن أرنون D.O. Arnon ومساعديه فى جامعة كاليفورنيا من التعرّف على بضع نواتج قابلة وغير قابلة للذوبان بما فى ذلك أملاح الفوسفات العضوية phosphate esters للجلكوكوز والفركتوز والرايبولوز ribulose والسيدوهيبتولوز sedoheptulose وكذلك dihydroxyacetone وحامض الجلوسرين glyceric acid

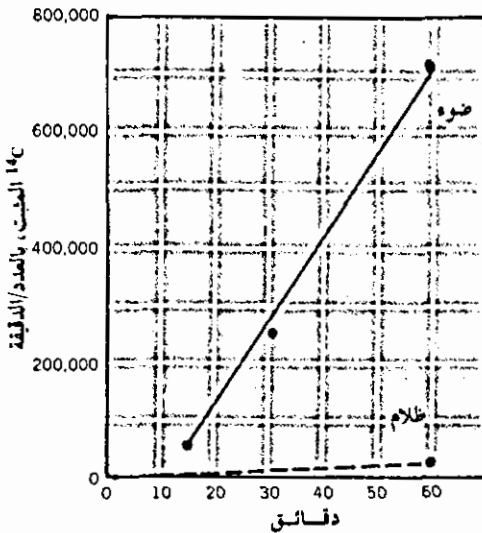

شكل 7-11: تثبيت  $^{14}CO_2$  بواسطة البلاستيدات الخضراء المعزولة من نبات السبانخ، فى كل من الضوء والظلام (عن ألين Allen وآخرين، 1955، مجلة الجمعية الأمريكية للكيمياء، 4149:77)

وأحماض الجليكوليك glycolic والمالك malik والأسبارتك aspartic، والالنين وalanine والجليسين glycine ثم free dihydroxyacetone وأخيراً الجلوكوز. وتم اكتشافهم هذا بمساعدة ثاني أكسيد الكربون المشع وطرق الكروموتوجرافي chromatography techniques. ولقد تحصلوا على المالتوز maltose والجلوكوز بمعالجة النواتج غير القابلة للذوبان بواسطة أنزيم الأميليز اللعابي salivary amylase. لقد اعتبر تكون المالتوز بمعالجته بالأميليز من الاختبارات الخاصة والكاشفة عن تكون النشاء في البلاستيدات الخضراء المعزولة مع توفر ثاني أكسيد الكربون والماء والضوء وبدون مساعدة من منظومات انزيمات السيتوبلازم أو مصادر الطاقة.

### فسفرة البناء الضوئي Photosynthetic phosphorylation

صاحب اكتشاف امكانية تمثيل ثاني أكسيد الكربون في البلاستيدات الخضراء المعزولة، تفهم حتمية إحتواء البلاستيدة الخضراء على الأنزيمات اللازمة لعملية التمثيل هذه، وان البلاستيدة الخضراء قادرة على إنتاج الـATP الضروري لتكوين النواتج الرئيسية للبناء الضوئي. لقد أوضح ارنون Arnon وآخرون (5،4) أن البلاستيدة الخضراء تستطيع بوجود الضوء أن تنتج الـATP. ومن هنا أطلقوا على العملية تسمية فسفرة البناء الضوئي. ولقد كشف ذلك عن حقيقة كانت غامضة حتى الآن مفادها أن الميتكوندريا mitochondria ليست الدقائق السيتوبلازمية الوحيدة القادرة على إنتاج الـATP. كما وأن تكوين الـATP في البلاستيدات الخضراء يختلف عن تكوينه في الميتكوندريا بأنه لا يعتمد على الأكسدة الجارية في التنفس. ان عدم اعتماد فسفرة التمثيل الضوئي على الأوكسجين الجزئي موضحة في الشكل (8-11). والمهم هنا هو أن طاقة الضوء قد تحولت إلى ATP، ويقول آخر هو أن الطاقة الضوئية light energy تتحول إلى طاقة كيميائية chemical energy.

غير أن الـATP هو واحد فقط من المتطلبات اللازمة لاختزال ثاني أكسيد الكربون بما يوصله إلى مستوى الكربوهيدرات. يجب أن يتكون عامل الاختزال

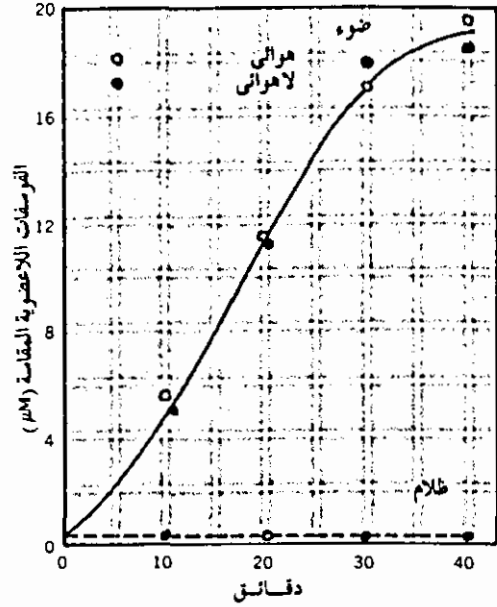

شكل 11-8: اتحاد الفوسفات اللاعضوى لتكوين ATP بواسطة بلاستيدات خضراء مكسرة. لاحظ اعتماد فسفرة البناء الضوئى على الضوء وعدم اعتمادها على الأوكسجين (عن آرنون Arnon، 1959، في الجهاز الضوئى الكيمىائى - تركيبه ووظيفته. مؤتمر بروكهاغن للبايولوجيا 11:181).

فى عملية البناء الضوئى بحيث يمدّ العملية بالكترولونات أو الهيدروجين اللازمة للاختزال. فمنذ عام 1951 برهن آرنون (2) أن البلاستيدات الخضراء المعزولة بمقدورها اختزال نيوكليوتيدات البايридиين pyridine nucleotides عندما يجرى تعريضها للضوء. ويتوجب أن يصاحب التفاعل الضوئى الكيمىائى وجود منظومة انزيمية تستطيع الانتفاع بنيوكليوتيدات البايридиين المختزلة فور تكونها. لقد وجد أن الـ  $NADPH_2$  هو نيوكليوتيد البايридиين المختزل (مختصر) ينشط أثناء البناء الضوئى (6). ومع وجود الماء والـ ADP والأورثوفوسفات Orthophosphate (P)، اختزلت كميات أساسية من الـ NADP وصاحب ذلك تولد الأوكسجين حسب المعادلة التالية:

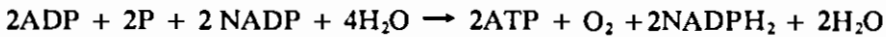

وكما توضح هذه المعادلة، والشكل (11-9) فإن تولّد مول واحد من الأوكسجين يكون مصحوباً باختزال 2 مول من الـ NADP واسترة 2 مول من الأورثوفوسفات ويعتبر كل من الـ ATP و الـ  $NADPH_2$  هما مصدرى الطاقة اللازمة لتمثيل ثانى أوكسيد الكربون، التى سماها آرنون بقدرة التمثيل

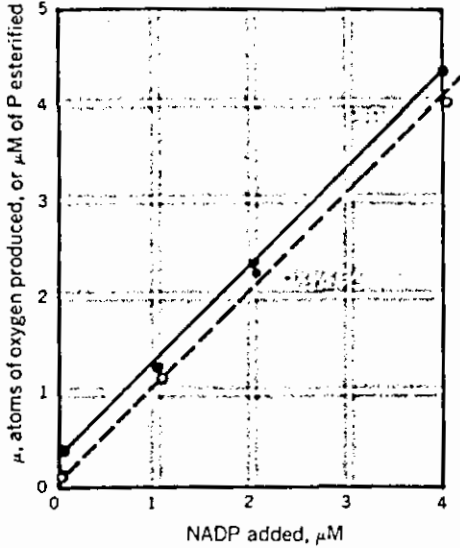

شكل 9.11 : اتحاد الفوسفات اللاعضوي بواسطة بلاستيدات خضراء معزولة لتكوين ATP بوجود نسب تركيز مختلفة لمركب NADP. لاحظ الترتيب الخطي بين كمية NADP المتاحة وبين كمية الفوسفات اللاعضوي المأخوذة. لاحظ أيضاً أن تحول الأوكسجين يتمثل في خط مواز للفوسفات المأخوذة (عن آرنون Arnon، 1959، الجهاز الكيميائي الضوئي - تركيبه ووظيفته، مؤتمر بروكهافن للبيولوجيا، 181:11)

( $\text{NADPH}_2 + \text{ATP}$ )، وعلينا أن نذكر بهذا الشأن أن  $\text{NADH}_2$  الناتج عن البناء الضوئي البكتيري ينتفع به في هذه العملية بدلاً من  $\text{NADPH}_2$  (68).

الفيريدوكسين Ferredoxine: قبل أن نواصل مناقشة فسفرة البناء الضوئي علينا أن نمنع النظر قليلاً في اختزال الـ NADP أثناء البناء الضوئي. كان يعتقد في أواخر الخمسينات أن اختزال الـ  $\text{NADP}^+$  يصاحبه وجود عامل من البروتين القابل للذوبان والموجود في البلاستيدات الخضراء. كما لاحظ آرنون وآخرون ان هذا البروتين قد اختزل الـ  $\text{NADP}^+$  وصاحب ذلك تولّد كميات متكافئة stoichiometric amounts من الأوكسجين. ولقد سمّي «بعامل الـ NADP-المختزل» NAD-reducing factor، الذي تم تنقيته أطلق عليه اسم photosynthetic pyridine nucleotide reductore (PPNR)، وذلك في اعتبار أن نشاطه المساعد يظهر فقط لدى إضاءة البلاستيدات الخضراء (58). ولم تكتشف طبيعة مركب الـ PPNR الحقيقية حتى عام 1962. فمن خلال أبحاث تاجاوا Tagawa وآرنون (65) عرف أن الـ PPNR هو أحد أفراد عائلة البروتينات المحتوية على الحديد ومن نوع nonheme و nonflavin، وهي البروتينات

المعروف وجودها في البلاستيدات الخضراء. يستخدم المصطلح النوعي الشامل فيريدوكسين ferredoxin لوصف هذه البروتينات شكل (10-11). إذا ما بحثنا في المؤلفات المختصة لاكتشفنا أن البروتينات من عائلة الفيريدوكسين قد جرى عزلها عن البلاستيدات الخضراء للعديد من النباتات وعينت أدوارها المتعددة. ومانسميه اليوم بالفيريدوكسين كان يسمى في الماضي بالميثايموجلوبين العامل - المختزل methaemoglobin-reducing factor، والعامل المختزل - NADP، والعامل المختزل - PPNR، والعامل المختزل - haem، والأنزيم الأحمر red enzyme (3).

كان يعتقد قبل اكتشاف الفيريدوكسين أن الـ  $NADP^+$  هو مستلم الإلكترون النهائي في تفاعل الضوء لعملية البناء الضوئي. إلا أن الكلوروفيل المضاء يتفاعل مباشرة مع الفيريدوكسين وليس مع  $NADP^+$  (3, 65). بسبب اضافة الكلوروفيل سريان الإلكترونات إلى الفيريدوكسين. كما وأن الفيريدوكسين المختزل يسبب بدوره اختزال الـ  $NADP^+$  ضمن تفاعل مساعد انزيمياً لا يعتمد على الضوء (3). وهذا يعني أن الفيريدوكسين هو المستلم النهائي للإلكترون في تفاعل الضوء للبناء الضوئي.

هناك شواهد غير مباشرة توحى بوجود حالة بينية تتوسط الفيريدوكسين والمنظومة الأولى للصبغات pigment system I. فلقد تمكن يوكم Yocum وسان بترو San Pietro (73) من عزل مادة أسموها المادة المختزلة للفيريدوكسين ferredoxin reducing substance (FRS) ولاحظوا أن هذه المادة تحوى شحنات الكترونية سالبة أكثر من احتواء الفيريدوكسين لها. وإذا كانت هذه المادة (FRS) تشكل بالفعل جزءاً من سلسلة انتقال الإلكترونات في عملية البناء الضوئي يسهل استنتاج أن الكترونات منظومة الصبغات الأولى تنتقل إلى هذه المادة أولاً، ثم تتولى المادة التي جرى اختزالها الفيريدوكسين بدورها. ان تركيب مادة الـ FRS الكيمياء لا يزال مجهولاً حتى الآن، إلا أنها تبدو مركباً من جزيئات مختلفة. ومن هنا أخذنا في نطاق مادة الكتاب بأن الفيريدوكسين سيعتبر هو المستلم الابتدائي للإلكترون من منظومة الصبغات الأولى، وذلك حتى تتاح شواهد مباشرة على اشتراك مادة الـ FRS في البناء الضوئي.





شكل 10-11 : الفيريدوكسين المتبلور في نبات السبانخ (عن آرنون Arnon).

ان اختزال الـ  $NADP^+$  بواسطة الفيريدوكسين الموجود في السبانخ والفيريدوكسين الموجود في الكروماتيوم chromatium موضح بالشكل (11-11). وفي ظل الظروف العادية للبناء الضوئي تعاد أكسدة الفيريدوكسين عن طريق استلامه للإلكترون عن طريق الـ  $NADP^+$  حيث يتم اختزاله. يتطلب الأمر مقدار واحد مول الـ  $NADP^+$  لأكسدة مقدار 2 مول من الفيريدوكسين من جديد (72,35). وحيث يحتاج اختزال جزيء واحد من الـ  $NADP^+$  الكترونيين اثنين، يتطلب بالتالي اختزال ثم أكسدة جزيء واحد من الفيريدوكسين انتقال الكترون واحد لاغير.

يعتبر انزيم الفيريدوكسين- $NADP$  من العوامل المساعدة على اختزال الـ  $NADP^+$  بواسطة الفيريدوكسين. لقد تمكن الباحث شين Shin وآخرون (61) لأول مرة من عزل هذا الأنزيم من البلاستيدات الخضراء لنبات السبانخ. وعلاوة على الألفة العالية بين هذا الأنزيم والـ  $NADP^+$ ، فإن الأنزيم لا يتألف مع الـ  $NAD^+$  إلا قليلاً (60).

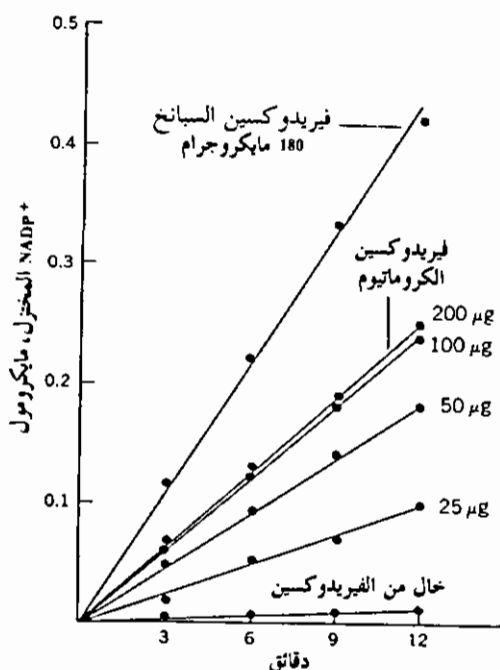

شكل 11-11: تفاعل السبانخ مع فيريدوكسين الكروماتيوم أثناء اختزال  $NAD^+$  بواسطة البلاستيدات الخضراء المضاءة (عن باتشوفن وآرنون Bachofen and Arnon, 1966، الكيمياء الحيوية والفيزياء الحيوية، 259:120)

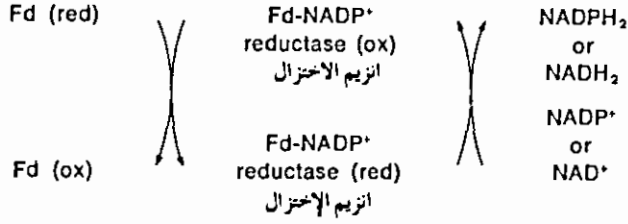

ومن هنا يتضح أن آلية اختزال الـ  $NADP^+$  في أثناء البناء الضوئي تتكون من ثلاثة مراحل (60): أ. الاختزال الضوئي الكيميائي لمادة الفيريدوكسين ب. إعادة أكسدة مادة الفيريدوكسين بواسطة انزيم (فيريدوكسين- $NADP^+$ ) ج. إعادة أكسدة الأنزيم المذكور بواسطة مادة الـ  $NADP^+$ .

انتقال الإلكترونات Electron transport : يُختزل الفيريدوكسين بالكثرون واحد يحمره جزء من صبغة P700 المهيج ضوئياً (راجع مناقشة وحدات البناء الضوئي photosynthetic units). وهذا يعني أن يكون الفيريدوكسين هو أول مستلم للإلكترون في منظومة الصبغات الأولى شكل (11-12). ونتيجة هذا التفاعل الكيميائي الضوئي هي جزء مؤكسد واحد من صبغة P700 (الذي ينقصه الكثرون). يتطلب تدفق الإلكترونات المستمر إلى الفيريدوكسين حدوث امداد مستمر بالإلكترونات إلى صبغة P700. ويقول آخر يتطلب هذا أن يحافظ على الصبغة في حالة مختزلة. ويعني هذا توجب أن توفر آلية البناء الضوئي حاملاً ما للإلكترونات لامداد منظومة الصبغات الأولى.

توحى البحوث الحديثة كثيراً بأن حامل الإلكترونات المباشر إلى صبغة P700 المختزلة ضوئياً يكون إما السيوكروم-f (Cytochrome-f) أو البلاستوسيانين plastocyanin (وهو بروتين يحتوي على النحاس) (41، 69). لقد اكتشف أن كلا المركبين يتواجدان في أنسجة البناء الضوئي لكل من الطحالب والنباتات العليا، كما أنهما يملكان فرق جهد للأكسدة والاختزال (redox) تقترب مما هو موجود في الصبغة P700 (حوالي 0.43 فولت). كما وأن هناك بعض الشواهد الدالة على أن البلاستوسيانين يوجد بالقرب من مركز التفاعل

الضوئي (P700) لمنظومة الصبغات الأولى، أكثر من وجود السيتركروم f. وإذا صح ذلك يصبح البلاستوسيانين هو حامل الإلكترون المباشر إلى P700 السابق أكسدتها ضوئياً. وبالتالي يصبح السيتركروم f في هذه الحالة هو المسؤول عن نقل الإلكترونات إلى البلاستوسيانين.

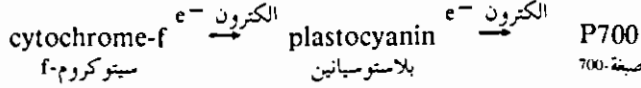

تأتي الألكترونات المنقولة بواسطة السيتركروم f إلى البلاستوسيانين من الماء نتيجة لعملية التأكسد الجارية في منظومة الصبغات الثانية pigment system II. علماً بأن المعروف عن الكيمياء الضوئية لمنظومة الصبغات الثانية يعتبر قليلاً بالمقارنة بما نعرفه عن منظومة الصبغات الأولى. ويعتقد أن مستلم الإلكترون الابتدائي في منظومة الصبغات الثانية هو البلاستوكوينون plastoquinone (57,69). يتمشى هذا المفهوم مع حقيقة أن مركبات الكوينون quinones تتوافر في البلاستيدات الخضراء (9,43)، كما أن هذه الأخيرة تحتوى على أقل تقدير

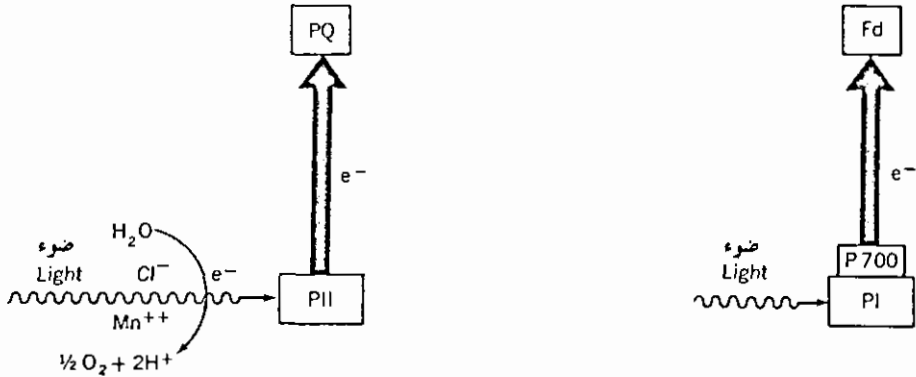

شكل 11-12: بسبب التهيح الضوئي لصبغة P700 تحرير الكترن واحد وانطلاقه إلى الفيريدوكسين المستلم الأولى. وبالنتيجة تتأكسد الصبغة P700 بينما يختزل الفيريدوكسين. وتنقل كوانتومات الضوء الممتصة بواسطة المجموعة الأولى للصبغات (PI) إلى الصبغة (P700) بصورة طاقة تهيح أولى، وتسبب تهيحاً. ويكون انتقال هذه الطاقة من جزىء إلى آخر بالنقل الرنيني.

شكل 11-13: يختزل البلاستوكوينون (PQ) بواسطة الإلكترونات المناسبة من صبغة النظام الثاني (PII) المهيجة ضوئياً. يسترد نظام الصبغات الثاني ما فقده من الكترونات ثانية من الماء، وينتج عن ذلك تحرر أيونات الهيدروجين وكذلك تحرر الأكسجين.

على أربعة مركبات من نوع البلاستوكوينون: ثلاثة مركبات لـ *tocopherylquinones* والرابع هو فيتامين-K (23). كما أن هناك بعض الشواهد على أن إضاءة البلاستيدات الخضراء بضوء منشط لمنظومة الصبغات الثانية، تسبب اختزال البلاستوكوينون، بينما تسبب إضاءة البلاستيدات الخضراء بضوء منشط لمنظومة الصبغات الأولى، في أكسدة البلاستوكوينون.

مما سبق ذكره يعتقد الآن أن الإلكترونات تنتقل إلى البلاستوكوينون من الكلوروفيل المهيّج ضوئياً في منظومة الصبغات الثانية. في حين أن جزيئات الكلوروفيل التي تأكسدت بهذه الطريقة سوف تسترد إلكتروناتها من الماء. هذا مع العلم بأن أكسدة الماء وانتقال الإلكترونات من المركب إلى الكلوروفيل الذى تأكسد ضوئياً هو من التفاعلات التى لانفهم منها إلا القليل. يبدو واضحاً تماماً، رغباً عن ذلك، أن هذا التفاعل يتطلب أيونات كل من المنجنيز *manganese* والكلور (34، 69). يوضح الشكل (11-13) اختزال البلاستوكوينون بواسطة إضاءة منظومة الصبغات الثانية.

تمت أكسدة البلاستوكوينون، السابق اختزاله ضوئياً، بواسطة انتقال الكترولون واحد إلى السيتوكروم- $b_6$ . ومنذ اكتشاف هيل Hill وسكاريسبريك Scarisbrick (33) لمادة السيتوكروم- $b_6$  تراكمت الشواهد التى تعضد احتمال مشاركة السيتوكروم- $b_6$  فى انتقال الإلكترونات *electron transport* فى البناء الضوئى. ان السيتوكروم  $b_6$  السابق اختزاله بواسطة البلاستوكوينون يستعيد حالة الأكسدة بمساعدة السيتوكروم- $f$ . وبالربط بين السيتوكروم  $b_6$  والسيتوكروم  $f$  تكتمل سلسلة حوامل الإلكترونات تلك التى تربط بين منظومتى الصبغات الثانية والأولى. يوضح الشكل (11-14) تخطيطاً لتدفق الإلكترونات بالحث الضوئى فى عملية البناء الضوئى.

الفسفرة الضوئية اللادورية *Noncyclic photophosphorylation*: يتطلب مسار الإلكترونات من الماء إلى الفيريدوكسين عبر حوامل الإلكترون، مشاركة منظومتى الصبغات، ويكون من نواتج هذه العملية تخليق الـ ATP شكل (11-14).

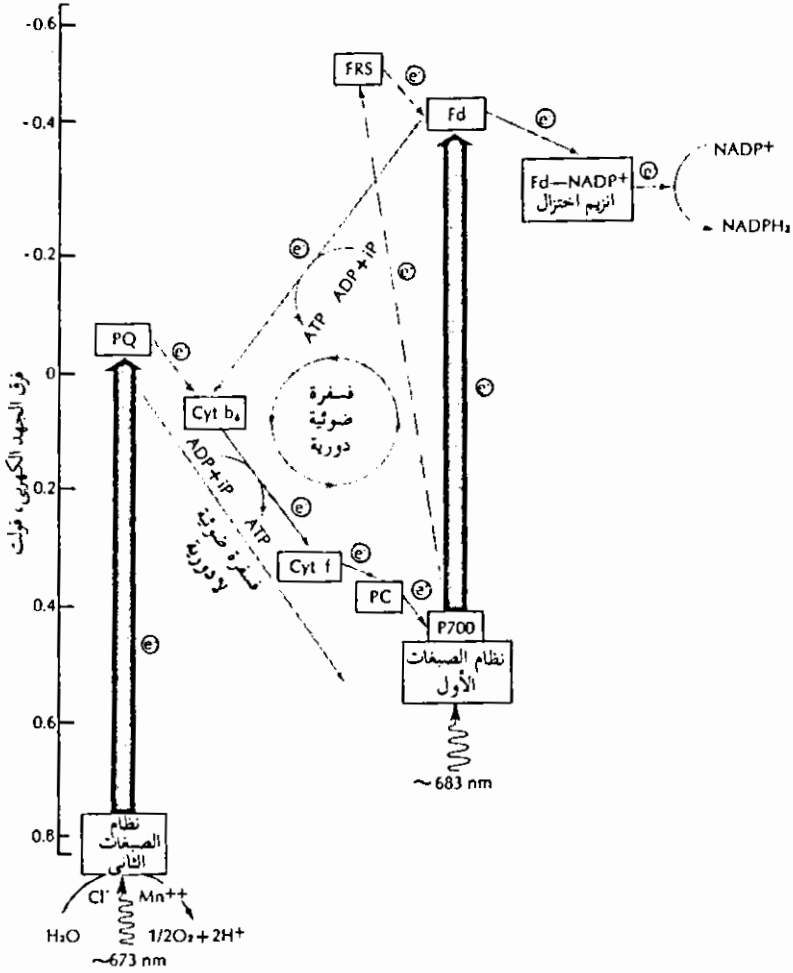

شكل 14-11 : تمثيل تخطيطي لانتقال الالكترونات بالحث الضوئي أثناء البناء الضوئي، ويوضح الفسفرة الضوئية الدورية واللا دورية. PQ وتعني بلاستوكوينون، Cyt b<sub>6</sub> وتعني سيتوكروم- b<sub>6</sub>، Cyt f وتعني سيتوكروم- f، PC وتعني بلاستوسيانين، PI وتعني نظام الصبغات الأول، PII وتعني نظام الصبغات الثاني، Fd تعني الفيريدوكسين. اقرأ النص لتعميق المفهوم.

ويعني هذا أن طاقة الالكترون الزائدة التي اكتسبها من امتصاصه لكم الضوء، يجري الانتفاع به في تخليق روابط فوسفاتية عالية الطاقة. هناك موضع واحد ضمن سلسلة تنقل الالكترونات في البناء الضوئي، يحتمل من الناحية النظرية حدوث تخليق ال-ATP فيه - هو الموضع بين السيتوكروم b<sub>6</sub>، والسيتوكروم f.

لاحظ أيضاً في الشكل (11-14) أن الالكترونات القادمة من الماء يتم نقلها في مسار ذو اتجاه واحد يؤدي إلى الفيريدوكسين، حيث ينتفع بها في اختزال الـ  $NADP^+$ . وبمعنى أدق أن مسار الالكترونات ليس دورياً، ولكن تعتبر تفاعلات الظلام في البناء الضوئي بمثابة بالوعة لتصريفها. ومن هنا يمكن تسمية تخليق الـ ATP الناتج بطريقة تدفق الالكترونات هذا باسم الفسفرة الضوئية اللادورية.

الفسفرة الضوئية الدورية *Cyclic photophosphorylation*: تحت الظروف المانعة لحدوث الفسفرة الضوئية اللادورية، يمكن أن تختلق انسجة البناء الضوئي مساراً جديداً لتكوين الـ ATP (3). ومن الطرق المانعة لاتمام الفسفرة الضوئية اللادورية، عملية إضاءة البلاستيدات الخضراء بضوء أطوال موجاته تزيد عن  $680\text{ m}\mu$  (مليمكرون). وتكون منظومة الصبغات الأولى *pigment system I* تحت هذه الظروف نشطة، كما لا يتم انتزاع الكترولونات الماء. ويمكن الكشف عن ذلك بملاحظة قلة تولد الأوكسجين في هذه الحالة. فعند إيقاف تدفق الالكترونات من الماء إلى الفيريدوكسين يتوقف أيضاً حدوث الفسفرة الضوئية اللادورية، ومن ثم يتعطل اختزال ثاني أوكسيد الكربون. ومع تعطل اختزال ثاني أوكسيد الكربون يصبح الـ  $NADP^+$  المتأكسد غير متاح كمستلم للالكترونات من الفيريدوكسين. يتسبب تنشيط المنظومة الأولى للصبغات بواسطة موجات الضوء الأطول من  $680\text{ nm}$  (نونومتر) في تدفق الالكترونات من الصبغة  $P700$  إلى الفيريدوكسين. وربما يسلب السيتوكروم  $b_6$  الفيريدوكسين الكترولونات بسبب عجز الأخير عن تسليمها للـ  $NADP^+$ . ومن هنا يمرر السيتوكروم  $b_6$  الالكترونات بدوره إلى صبغة  $P700$  مرة أخرى عبر السيتوكروم  $f$  والبلاستوسيانين *plastocyanin* شكل (11-14). هناك بعض الشواهد الدالة على أن البلاستوكوينون *plastoquinone* ربما ينوب عن السيتوكروم  $b_6$  في دور المستلم الأولى للالكترونات من الفيريدوكسين في ظل الظروف التي شرحناها مؤخراً. يحتمل، من الناحية النظرية، تخليق الـ ATP ضمن الانتقال الدوري

للالكترونات، وذلك فى موضعين. فىمكن تخليق الـ ATP فى موضع يتوسط الفيريدوكسين والسيتوكروم- $b_6$ ، وكذلك بين السيتوكروم- $b_6$  والسيتوكروم-f شكل (11-14). ويسمى تخليق الـ ATP من جراء التنقل الدورى للالكترونات باسم الفسفرة الضوئية الدورىة.

لقد ناقشنا من فورنا مشاركة مسارى تخليق الـ ATP فى عملية البناء الضوئى للطحالب والنباتات العليا. ويبدو أن الفسفرة الضوئية الدورىة ترتبط بمنظومة الصبغات الأولى، كما ترتبط الفسفرة الضوئية اللادورىة بمنظومة الصبغات الثانية pigment system II. تتسبب إضاءة البلاستيدات الخضراء بضوء ذى طول موجى كبير- (الذى ينشط المنظومة الأولى) فى منع حدوث الفسفرة الضوئية اللادورىة، ولا يبقى فى الميدان إلا الفسفرة الضوئية الدورىة. وعندما يحدث ذلك يتوقف تكوين الـ  $NADPH_2$ ، كما يتعطل اختزال ثانى اوكسيد الكربون (ربما الانخفاض الاحمر red drop) ولكن عند استخدام ضوء بموجات قصيرة بالاضافة لضوء الموجات الطويلة تستعيد الفسفرة الضوئية الدورىة فعاليتها، ومن ثم يتكون الـ  $NADPH_2$  للانتفاع باختزال ثانى اوكسيد الكربون. وينتج عن زيادة اختزال ثانى اوكسيد الكربون ارتفاع فى كفاءة استغلال الـ ATP المتكون ضمن الفسفرة الضوئية الدورىة.

ومع انتاج الـ ATP واختزال الـ NADP يصبح النبات مستعداً الان لاختزال ثانى اوكسيد الكربون الى مستوى الكربوهيدرات. علينا الآن ان نوقف مناقشتنا لتفاعلات الضوء ضمن البناء الضوئى والرجوع الى الدراسة التى اجراها الدكتور كالفن Calvin فى موضوع «مسار الكربون فى البناء الضوئى» تلك الدراسة التى منح بسببها جائزة نوبل عام 1961.

## The carbon compound of photosynthesis

## مركبات الكربون فى البناء الضوئى

يعود للييغ Liebig الفضل فى اكتشاف أول نظرية لاختزال الكربون فى البناء الضوئى؛ اذ اقترح ان احماض النبات تعتبر مواد بينية تتوسط ثانى اوكسيد الكربون والسكريات. الا انه لم يعضد نظريته بشواهد تجريبية، اذ اعتمد فى



الاساس على كون ان احماض النبات تمثل مركبات بنية تفصل بين اختزال ثاني اوكسيد الكربون والسكريات، وشاهده في ذلك حقيقة حموضة الفواكه الآخذة في النضوج قبل أن تصبح حلوة عند نضجها.

كانت المعارضة القوية الاولى لنظرية لبيغ قد قدمها بيير Baeyer (8) عندما اقترح اختزال ثاني اوكسيد الكربون اولاً الى الفورمالدهيد formaldehyde ومن ثم تكثيف جزيئات الاخير لتكوين السكريات. وكما هي العادة تسببت البساطة النسبية لنظرية الفورمالدهيد في كثرة اتباعها بما غلبها على الرغم من افتقارها ايضاً للشواهد التجريبية. وبالفعل فإن الفورمالدهيد يعتبر من المواد السامة للكثير من النباتات حتى بنسب التركيز الواطئة. فلقد كشفت بايتشناتر Paechnatz (52) ان الالوديا Elodea والكلوريللا Chlorella والتروبايلم Tropaeolum لا تستطيع الانتفاع بالفورمالدهيد لتكوين السكر. وفي حقيقة الامر انه وجدت ان نسب تركيز الفورمالدهيد المنخفضة حتى 0.003% تعتبر سامة لعملية التنفس والبناء الضوئي.

### الكشف بالنظائر المشعة Radioactive tracing

من الواضح اننا كنا لا نتمكن من اكتشاف «مسار الكربون في البناء الضوئي» بالبحث النظري وحده، اذ يتطلب الامر تعضيد ذلك بتجريب معملى بما يمكننا من التدقيق في تحليل كل خطوة والبرهنة على صدقها بالدلائل العملية بجانب الكلامية بما يؤدي الى توصيف كل مشارك في التتابع الكامل الموصل لاختزال ثاني اوكسيد الكربون الى سكر. وبهذا الطرح تظهر مشاكل ضخمة بسبب الدور الثنائي للعديد من المنظومات الانزيمية الداخلة في كل من التنفس والبناء الضوئي. وقد كاد الامر أن يوصلنا الى استحالة الاشارة بوضوح الى كل من المركبات الداخلة واثبات تبعيتها لاحد النظامين (ونقصد التنفس والبناء الضوئي) وذلك بسبب المزج المستمر بين مواديهما البينية. ولم تقلح الطرق والاجهزة البحثية المتاحة في ذلك الوقت في تقديم حل لهذه المعضلة. فالذى كان مطلوباً بالتحديد هو طريقة «التعليم» للمركبات اثناء اجراء تجارب موقوتة

على اعضاء حية تقوم بالبناء الضوئى، ومن ثم ترتيب هذه المركبات فى تتابع سليم. وجاء الحل: باستخدام ثانى اوكسيد الكربون النظير المشع (المعلم)، خطونا اولى الخطوات فى اتجاه حل المعضلة (54،55،56) لقد اكتشف أن تثبيت نظير ثانى اوكسيد الكربون المشع  $^{14}\text{C}$  بواسطة اوراق نبات الشعير والكلوريللا، قد حدث ليس فى النور وحده ولكن فى الظلام ايضاً. غير ان تثبيت ثانى اوكسيد الكربون فى الظلام قد حدث فقط عندما عرضت الاوراق للظلام على فترات قصيرة ومتعاقبة. وبعد ثلاث ساعات من الاظلام لم يحدث اى تثبيت لثانى اوكسيد الكربون لنبات الشعير. لم يتمكن الباحثون الاوائل فى هذا المجال من النجاح فى محاولاتهم لتمييز النواتج الابتدائية للبناء الضوئى، الا انهم قد تيقنوا ان هذه النواتج تحوى مجموعة الكاربوكسيل، تلك التى احتوت على غالبية الخواص الاشعاعية. وبسبب نصف الحياة  $half\ life$  القصيرة للكربون المشع  $^{14}\text{C}$  (22 دقيقة)، تحددت امكانية الرواد باعمال التحليل القصيرة للغاية. لقد تم التغلب على تلك العقبة بواسطة التعرف على نظير جديد للكربون المشع هو  $^{14}\text{C}$  يقدر نصف حياته بـ 5000 عام (55،56).

لقد مرت اعمال البحث بواسطة الكشف بالنظائر المشعة عن اختزال ثانى اوكسيد الكربون فى البناء الضوئى بفترة تشبه الركود اثناء الحرب العالمية الثانية، وبعدها سرعان ما استعاد البحث بثانى اوكسيد الكربون المشع  $^{14}\text{CO}_2$  قوة دفع. واخيراً تمكن كالفن ومختبره من التوصل الى نتائج بحثه المرموق: رسم المخطط الكامل للمركبات البينية الداخلة فى اختزال ثانى اوكسيد الكربون اثناء البناء الضوئى وتمييز كل من هذه المواد.

### التصوير بالاشعاع الذاتى The radioautograph

علاوة على استخدام النظير المشع  $^{14}\text{C}$  استخدم ايضاً مزيج من الفصل الكروماتوجرافى على الورق paper chromatography والتصوير بالاشعاع الذاتى radioautography. يوصلنا اسلوب الفصل الكروماتوجرافى الى التمكن من فصل الكميات القليلة من المركبات البينية الموجودة فى مزيج غاية فى التعقيد. بينما

يمكن أسلوب التصوير بالاشعاع الذاتى الباحثين من التعرف على المركبات المشعة والداخلة فى اختزال ثانى اوكسيد الكربون المشع وذلك على الرسوم الكروماتوجرافية chromatograms. ويعرض الرسم الكروماتوجرافى لفلم فوتوجرافى حساس، الذى سيحتوى بعد تحميضه على نقط فى المساحات التى لامست بقع مشعة على الرسم الكروماتوجرافى. ويمكن التحصل على التقدير الكمى لنسب تركيز كل من مكونات التفاعل الحيوى (التحول الغذائى) metabolism وذلك عن طريق متابعة تعريض مركب يحتوى على كمية معلومة من الكربون المشع  $^{14}\text{C}$  ومن ثم مقارنة كثافته النسبية. يوضح الشكل (11-15) صورة اخذت بالتصوير الاشعاعى الذاتى فى تجربة للبناء الضوئى.

#### انواع النباتات المستخدمة Type of plants used

اختار كالفن Calvin واعوانه نباتى الكلوريللا Chlorella والسينيديسمس Scenedesmus لاجراء دراستهم، وهما نوعان من الطحالب يلائمان عملياً

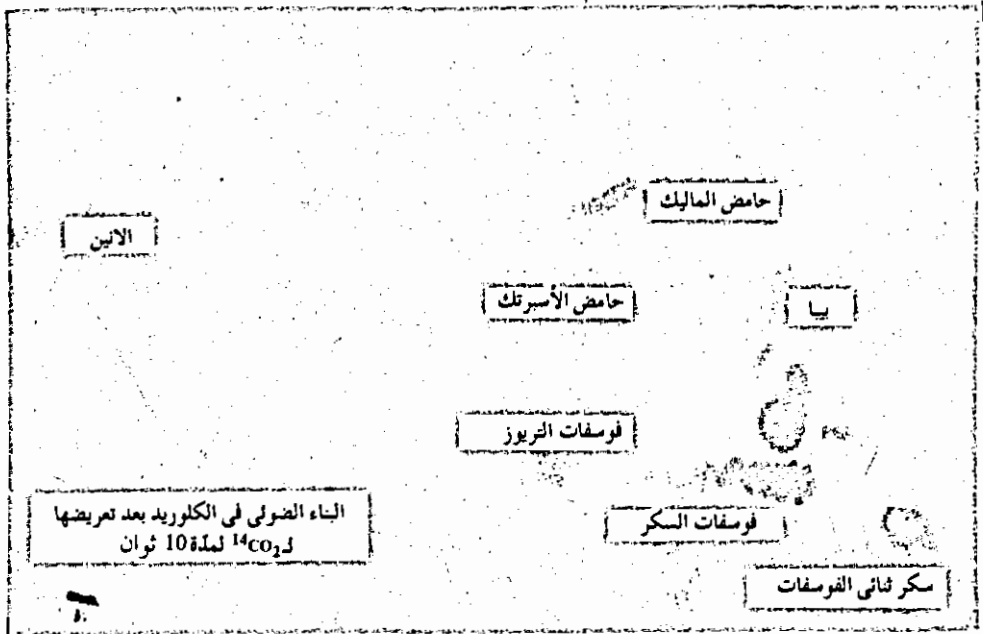

شكل 11-15 : صورة اشعاعية radioautograph، توضح بعض خطوات التحول الغذائى الحادثة أثناء البناء الضوئى بعد تعريض الكلوريللا  $^{14}\text{CO}_2$  ولمدة 10 ثوان (عن الدكتور بشام Bassham، مختبر لورنس الاشعاعى كاليفورنيا).

الدراسات على اختزال ثاني اوكسيد الكربون. كما انهما من النباتات الصغيرة احادية الخلية يمكن المحافظة عليهما في الظروف المختبرية. اضيف الى ذلك الى انه يمكن انمائهما في مستنبت لغرض تكاثرها مما يتيح فرصة العمل على اعداد كبيرة منها، ويتبع ذلك الاقلال من الفوارق الى الحد الادنى. والاهم من ذلك حقيقة انه قد تم نشر العديد من الأبحاث حول فسيولوجيا هذين الكائنين. ويمكن تطبيق هذه المعارف على استنبات هذين النباتين من استخدام مادة بيولوجية يمكن تكرار انتاجها، مما هو ضروري للغاية لاجراء دراسة تفصيلية حول التحول الغذائي.

### مشكلة التعريض المحدود لثاني اوكسيد الكربون المعلم Problem of limited exposure to tagged $CO_2$

بقت مشكلة اخيرة تستوجب الحل. هو العثور على طريقة تمكننا من تعريض النبات لثاني اوكسيد الكربون المشع ولفترات وجيزة ومحددة في سبيل قصر تعليم المركبات على الخطوات القليلة الاولى من مسار تمثيل الكربون. لقد تم العثور على حل لهذه المشكلة بشكل غاية في البساطة والعبقرية في نفس الوقت. يسمح لمعلق من الطحالب (الكلوريل او السينيديسمس) باجراء بناء ضوئي تحت درجة حرارة ثابتة وضوء ثابت وذلك في وعاء شفاف. يدخل ثاني اوكسيد الكربون في الوعاء في صورة فقاعات وبنسبة تركيز تشبعية (للبناء الضوئي). وتحت هذه الظروف يتم التوصل الى حالة الاستقرار. تقحم الخلايا الطحلبية من خلال انبوبة شفافة ضيقة المقطع الي كاس يحتوى على الميثانول methanol في درجة الغليان ومن ثم يقف تماماً كل نشاط للتحول الغذائي. يتواصل البناء الضوئي في كل من الانبوبة والوعاء. هذا مع العلم بان طول الانبوبة معروف وبالتالي يمكن معرفة الوقت الذي يقضيه المعلق الطحلبى عبرها. ومن هنا اذا ماحقن ثاني اوكسيد الكربون المشع مع ماء الى الانبوبة عند ازمان محددة يمكن حساب وقت تعريض الطحالب للكربون المشع. يمكن ان يغير وقت التعريض هذا من ثانية واحدة الى 15 ثانية. يبخر الكحول بعد ذلك ومن ثم تعرض الخلايا الطحلبية الى الخطوات التحليلية السابق شرحها. لقد

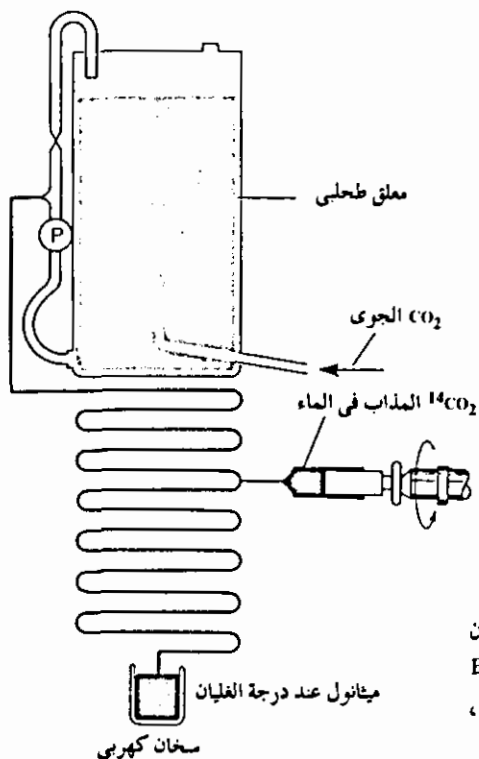

شكل 16-11 : نظام التعريض لثاني أكسيد الكربون  
المعلم بالانسياب السريع (عسن بشام Bassham  
وآخرين، 1954، الجمعية الكيميائية الأمريكية،  
1760:76).

وجد ان وجود الكربون المشع يتناسب خطياً مع وقت التعريض. مما يوحى بالوصول الى ظروف الاستقرار. يوضح الشكل (16-11) تمثيلاً تخطيطياً للجهاز الذى استخدمه كالفن وجماعته فى هذا العمل.

بعد التعريض لثاني أكسيد الكربون  $^{14}\text{CO}_2$  ولمدة خمسة ثوانى وجد اغلب الكربون المشع فى حامض الفوسفوجليسيريك الثلاثى 3-PGA (3-phosphoglyceric acid). وهو مركب ثلاثى الكربون يعتبر فى العادة من مركبات الجلايكوليسس (تفاعلات التسكر) glycolysis، علاوة على ذلك فإن اغلب الكربون المشع وجد متمركزاً فى مجموعة الكربوكسيل carboxyl group من هذا المركب. كما كشفت زيادة مدة التعريض لثاني أكسيد الكربون المشع من 30-90 ثانية ان غالبية الكربون النظير يوجد فى فوسفات الهكسوز hexose phosphates بجانب الـ 3-PGA. وحيث ان الكربون الثلاثى والرابعى لفوسفات الهكسوز قد حوى غالبية النشاط الاشعاعى يكون من المعقول افتراض انها قد

نشأت من الـ 3- PGA عبر طريق معاكس لمسار تفاعلات التسكر أى عبر الفوسفوجليسير الدهيد الثلاثي 3-phosphoglyceraldehyde والفركتوز الاحادى – السداسى الفوسفات fructose 1,6 - diphosphate والجلوكوز السداسى الفوسفات glucose 6- phosphate والجلوكوز الاحادى الفوسفات glucose 1- phosphate ويمكن تخليق النشاء والسكرور من الجلوكوز احادى الفوسفات مباشرة. وربما يكون ايضاً من المهم القول بان الـ NADPH هو مركب التفاعل المسؤول عن اختزال الـ 3- PGA الى الـ 3-phosphoglyceraldehyde فى البناء الضوئى، على الرغم من اشتراك الـ NADH فى تفاعلات التسكر.

رغمًا عن ان مركب الـ fructose 1,6 diphosphate الناتج فى دورة كالفن قد وجد انه معلم بالتماثل، الا ان القول لا يصدق على فوسفات الجلوكوز الناشئة فى البناء الضوئى (25،38). ان التوزيع اللامتماثل للكربون المعلم فى هذه المركبات يدحض التكثيف المباشر لـ triose phosphate المعلمة بالتماثل بوصفه تفاعل يؤدى الى تكوينها، على الرغم من ان fructose 1,6 diphosphate قد وضح انه من النواتج، ان التوزيع اللامتماثل للكربون المشع فى الجلوكوز المتكون اثناء البناء الضوئى يعرف بوصفه تأثير جيبس Gibbs effect. ويوحى هذا بان نصفى الجلوكوز ينشآن من وعائين مختلفين لـ triose – كما أن الفركتوز ليس هو سابق الجلوكوز.

### المستلم الاولى لثانى اوكسيد الكربون Initial acceptor of Co<sub>2</sub>

ينحصر السؤال الآن فى اى مركب او مركبات هى التى تكون الـ 3- PGA وهذا يعنى اى المركبات يكون المستلم الاولى لجزيئات ثانى اوكسيد

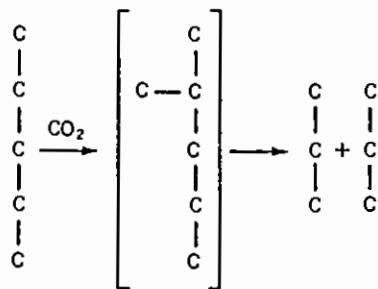

الكربون؟ هل يتكون الـ 3-PGA من اندماج ثانى او أكسيد الكربون بمركب ثنائى الكربون ام يندمج مع مركب خماسى الكربون ويكوّن بمساعدة الانزيمات جزئين من 3-PGA؟ لقد تحصل كالفن على شواهد تدل على ان مركب خماسى ذرات الكربون هو الريبولوز - احادى - خماسى الفوسفات (RuDP) *ribulose 1,5, diphosphate*، وهو المستلم الاولى لجزىء ثانى او أكسيد الكربون. وينشأ الـ RuDP من ريبولوز - خماسى الفوسفات *ribulose 5-phosphate* وهو مركب هام من نواتج التحول الغذائى ينتج بدورة من الهكسوز احادى الفوسفات *hexose monophosphate*، بما يشير الى ضرورة تواجد عناصر مسار التحول الغذائى فى سبيل اعادة توليد الـ RuDP. لقد تحصلت هذه النظرية على تعضيدها بواسطة استخدام الكربون المشع فى فوسفات السيدوهبتولوز *sedoheptulose phosphate* وهو احد اعضاء مجموعة الهكسوز احادى الفوسفات *hexose monophosphate*، وذلك بعد التعرض لفترة وجيزة الى ثانى او أكسيد الكربون المشع  $^{14}\text{CO}_2$  (11). كما تم التوصل الى دليل اقوى على صحة اعتبار ان الـ RuDP هو المستلم الاولى لثانى او أكسيد الكربون اثناء دراسة توزيع الكربون المشع فى كل من ظروف الضوء والظلام. اذ ادى التحول من الضوء الى الظلام الى احداث تغيرات مرموقة فى نسب تركيز كل من 3-PGA والـ RuDP. اذ كانت النتيجة هى زيادة ملحوظة فى الـ 3-PGA يقابلها نقص فى الـ RuDP. ويوضح الشكل (11-17) هذه العلاقة.

ومن هنا يحق لنا ان نقول بوجود حالة استقرار عند اضاءة الخلايا حيث يتكون فيها الـ 3-PGA باستمرار بما يؤدى الى نقصان مستمر فى الـ RuDP. الا انه عند حجب الضوء تحدث زيادة فجائية فى الـ 3-PGA بما يوحى بان عملية الكربنة (الارتباط بثانى او أكسيد الكربون) التى ينشأ عنها الـ 3-PGA فى تفاعل الظلام، لا يحتاج الى العوامل الشريكة الناتجة عن تفاعلات الضوء فى البناء الضوئى. غير ان التفاعلات التى يختزل فيها الـ 3-PGA الى الفوسفوجليسير الدهايد الثلاثى ذرات الفوسفات *3-phosphoglyceraldehyde* تظهر اعتمادية مباشرة على هذه العوامل المشاركة. فكما هو معلوم ان الـ ATP والـ NADPH (او الـ NADH) ضرورية لهذا الاختزال. وكما اشار آرنن ان هذه العوامل

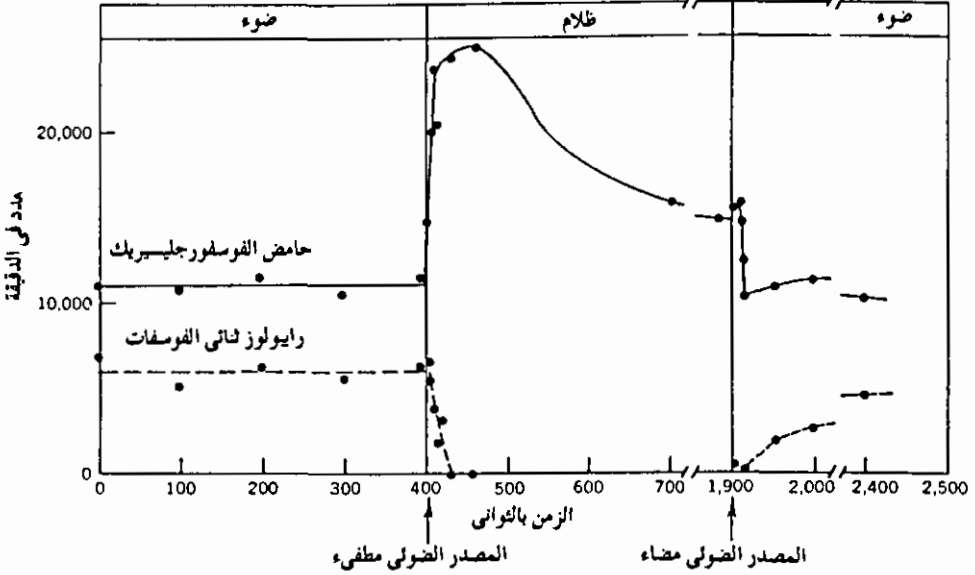

شكل 11-17 : تأثير وجود الضوء على نسبة تركيز كل من (3-PGA) و (RuDP) (عن بشام Bassham وكالفن Calvin 1957 . مسار الكربون في البناء الضوئي . نيوجرسي : برنس - هول Prentice-Hall نشرت بإذن خاص).

المشاركة (والتي سميت بقدرة التمثيل assimilatory power)، يجري تكوينها ضمن تفاعلات الضوء في البناء الضوئي. وحيث ان هذه العوامل المشاركة تتواجد في الخلية بكميات ضئيلة للغاية لذا تفترض سرعة استخدامها فور حجب الضوء. ومن هنا يمكننا القول بان 3-PGA سيستمر تكونه الى ان ينفذ مصدر مستلم ثاني اوكسيد الكربون (RuDP). ولكن بسبب شح وجود الكميات الضئيلة من العوامل المشاركة الضرورية، سرعان ما يتوقف التفاعل الذي يستخدم فيه ال 3-PGA فور حجب الضوء. مع زيادة ال 3-PGA يحدث نقصان سريع في RuDP بما يوحي الى ان هذا المركب هو المستلم الاولي لجزء ثاني اوكسيد الكربون (11). علينا ادراك، رغم كل هذا، انه لا تزال توجد شواهد على تكوّن مركب ثنائي ذرات الكربون بصورة مباشرة اثناء البناء الضوئي (74,63).

### دورة كالفن The Calvin cycle

لقد استطاع كالفن ومساعدوه رسم مخطط لمسار التحول الغذائي الذي



يحدد تمثيل الكربون وذلك اثناء تحديد التراكيز النسبية للكربون المشع فى مركبات الهكسوز hexoses والبنتوز pentoses والهبتولوز heptuloses الى آخره، ذلك المسار الذى لم يكن معروفاً من قبل.

### مسار هتش – وسلاك The Hatch- Slack pathway

لقد اكتشف ان حامض المالك malic acid وحامض الاسبرتيك aspartic acid (25,30,42) هى المركبات السائدة ذات الكربون  $^{14}C$  المعلم التى وجدت بعد فترات وجيزة من البناء الضوئى فى وجود ثانى اوكسيد الكربون المشع بالنسبة لبعض النباتات، والنجيليات الاستوائية بنوع خاص. علاوة على ذلك فأن الرايبولوز ثنائى الفوسفات ribulose- diphosphate وهو انزيم مساعد لعملية اتحاد الرايبولوز -6,1- ثنائى الفوسفات بثنانى اوكسيد الكربون فى البناء الضوئى يتوفر بكميات صغيرة فى هذه النباتات بينما يزيد التواجد النسبى بكميات وفيرة لانزيم يساعد على تكوين فوسفواينول بايروفيت (PEPA) phosphoenolpyruvate من الحامض البيروفى pyruvic acid وال ATP (62). لقد انطلق سلاك وهتش (63) من هذه المعلومة الى اقتراح مسار جديد للانتفاع بثنانى اوكسيد الكربون اثناء اجراء هذه النباتات للبناء الضوئى، ومن هنا تسمى هذه النباتات احياناً بالنباتات رباعية ذرات الكربون  $C_4$ .

يتطلب التسلسل الاولى للتفاعلات، حسب مسار هتش – وسلاك، فسفرة الحامض البيروفى بما يؤدى الى تكون ال PEPA، الذى ينتج بارتباطه بثنانى اوكسيد الكربون حامض الاوكزال استيك oxaloacetic acid. ومن ثم يدخل هذا الحامض فى تفاعل جانبي لتكوين حامض الاسبارتك aspartic acid او يختزل لتكوين حامض المالك malic acid.

تحتوى مجموعة النباتات رباعية ذرات الكربون نمطياً نوعين من البلاستيدات الخضراء يتواجدان فى صنفين من الخلايا. اذ تحتوى اوراق هذه النباتات غمد ترنشيمى parenchyma sheath يحيط قطرياً بالحزم الوعائية. توجد ضمن خلايا الغمد بلاستيدات خضراء كبيرة تفتقر فى العادة الى الجرانا grana وتحتوى على

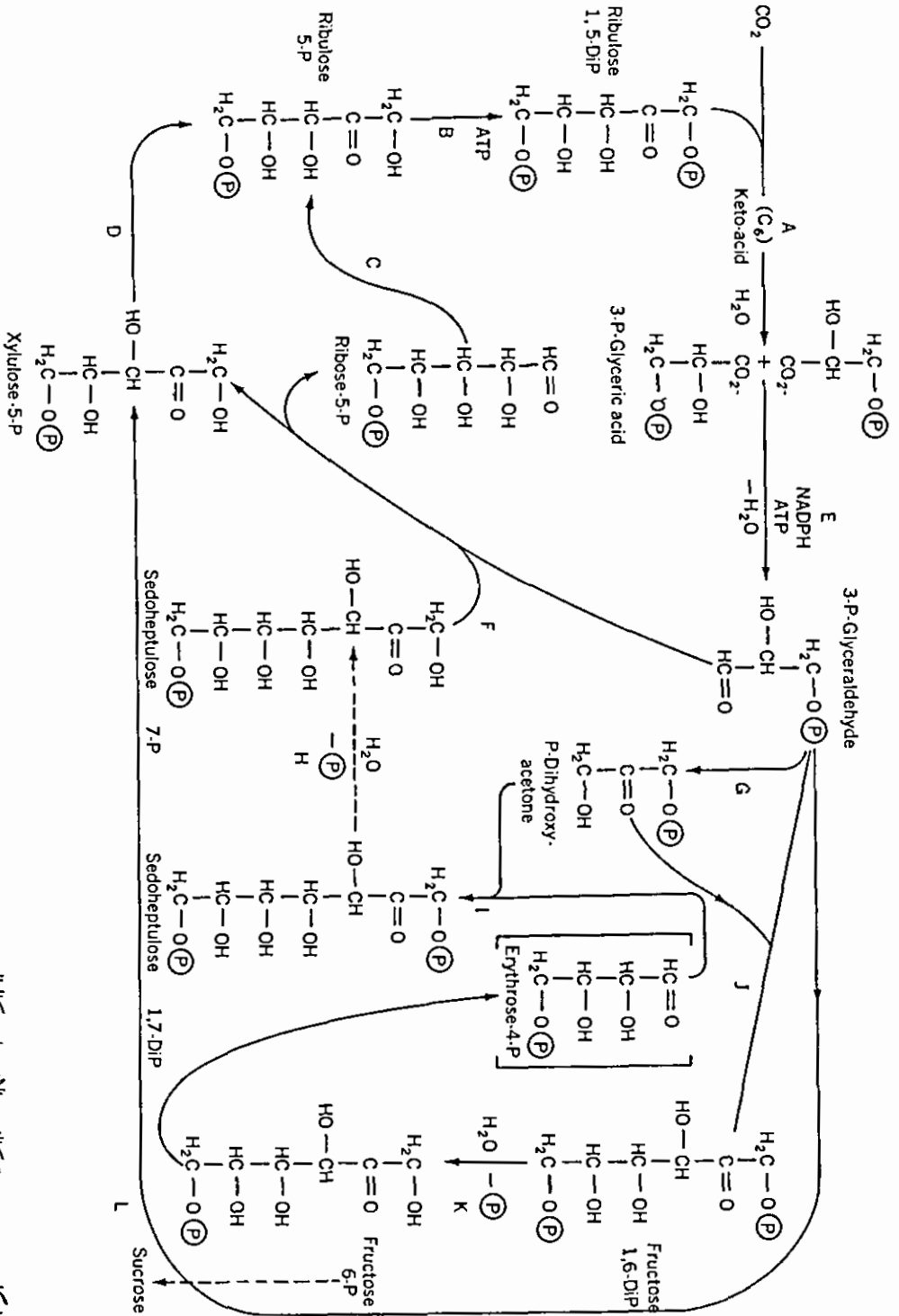

شکل 18-11 : دورة كاليف، الازيتات كالتالي :  
 A, carboxydisminuzase; B, phosphopentokinase; C, phosphopentoisomerase; D, phosphoketopentose epimerase; E, triose phosphate dehydrogenase; F, transketolase;  
 G, Phosphotriose isomerase; H, aldolase; I, aldolase; J, aldolase; K, phosphatase; L, transketolase.

(عن كاليف، 1956، مجلة جمعية الكيمياء الأمريكية 78: 1895).

حبيبات عديدة من النشاء. وعلى النقيض من ذلك تحتوى خلايا النسيج الوسطى mesophyll cells للورقة على بلاستيدات خضراء اصغر، التي تحتوى بدورها على الجرانانا ولا تراكم النشاء شكل (11-19). يعتقد ان بلاستيدات خلايا النسيج الوسطى هي الموقع التي يتم فيها تحويل الحامض البيروفى الى حامض المالك



شكل 11-19 : قطاع فى ورقة نبات قصب السكر يوضح بلاستيدة خضراء فى خلية غمد حزمى (الى اليمين) وبلاستيدة خضراء لخلية من خلايا النسيج الوسطى (الى اليسار) (التكبير 22750 مرّة). لاحظ أن البلاستيدة الخضراء الأولى تظهر أكبر من الثانية. كان طول النهار 14 ساعة، وكتيجة لذلك تامت حبيبات النشاء فى البلاستيدة الخضراء للغمد الحزمى. لاحظ أيضاً خلو بلاستيدة النسيج الوسطى من النشاء ووفرة الجرانانا (عن لايتش Laetsch، 1969، مجلة التقدم العلمى - أوكسفورد، 323:57، الصورة مهداة من المؤلف جامعة كاليفورنيا).

وحامض الاسبرتيك aspartic acid . تتضمن البلاستيدات الخضراء لخلايا الغمد انزيماً يساعد على فك الارتباط المؤكسد بين حامض المالك وثنائي اوكسيد الكربون لانتاج الحامض البيروفي.

لقد اقترح ان حامض المالك وحامض الاسبرتيك (في بعض النباتات) ينتقلان عبر الروابط البلازمية plasmodesmata ومن البلاستيدات الخضراء للنسيج الوسطى الى البلاستيدات الخضراء للغمد، حيث يرتبط كل من الحامضين لانتاج الحامض البيروفي، وينتقل الاخير راجعاً الى البلاستيدات الخضراء للنسيج الوسطى. يستخدم كل من ثنائي اوكسيد الكربون والـ NADPH المتكون بالارتباط بين ثنائي اوكسيد الكربون واحماض الكربون الرباعي الذرات ضمن دورة كالفن، تلك التي كشف عنها في البلاستيدات الخضراء للغمد وليس في البلاستيدات الخضراء للنسيج الوسطى. يوضح الشكل (20-11) مسار هتش - سلاك.

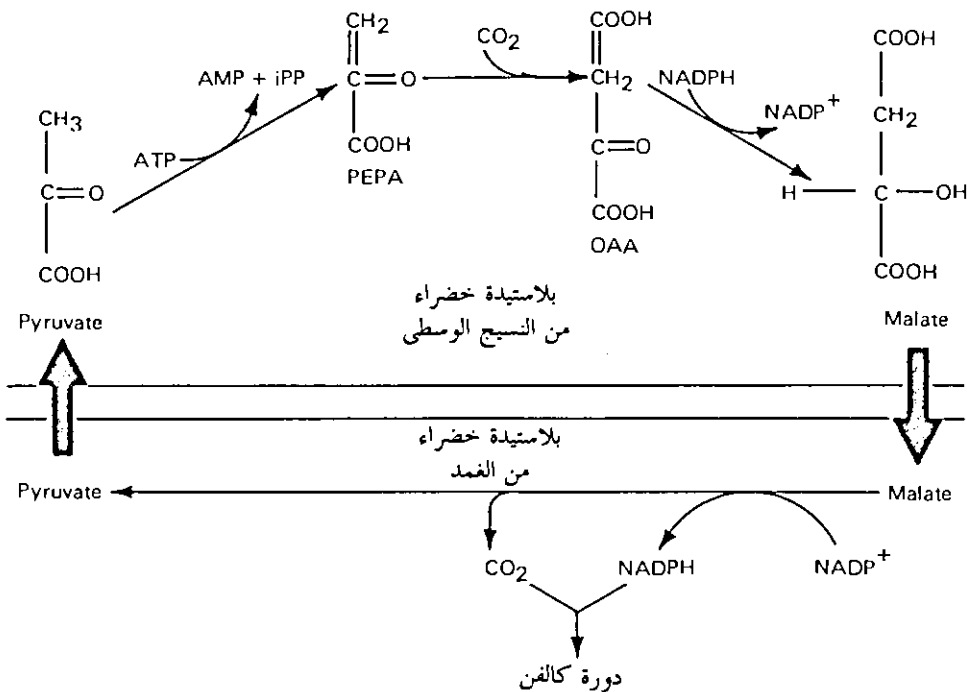

شكل 20-11 : مسار هاتش - سلاك Hatch-Slack pathway راجع النص للاستزادة.

لقد لوحظ ان نباتات الكربون رباعى الذرات لا تتعرض فى العموم للتنفس الضوئى photorespiration، وهى العملية التى تحرر ثانى اوكسيد الكربون فى الضوء. ولا يكون مستغرباً اذن اكتشاف ان هذه النباتات هى اكثر كفاءة من غيرها فى احداث البناء الضوئى اى اكفاً من تلك التى تسودها دورة كالفن.

### مقارنة بين البناء الضوئى والتنفس Photosynthesis vsrus respiration

يطرح سؤال قد حير عقول الباحثين فى الماضى ولا يزال معضلة حتى وقتنا الحالى: هل يمكن القول بان البناء الضوئى هو عكس التنفس؟ تعرض بعض المراجع حتى الآن العمليتين من زاوية العلاقة العكسية بينهما.

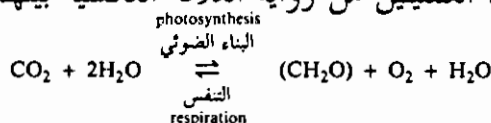

عيب هذه النظرة هو تبسيطها الشديد لما يجرى فى العمليتين، بما يظهر النواتج الثانوية لكل من المنظومتين مع اهمال اساسياتهما.

يكمن المسار الرئيسى لأكسدة جزيء الجلوكوز أثناء عملية التنفس فى تفاعلات التسكر ودورة كربس Krebs cycle والاكسدة البيولوجية biological oxidation. لقد قدمت الدلائل على ان دورة كربس ربما ينعكس اتجاهها اثناء البناء الضوئى اى بمعنى ان تسير الدورة باتجاه اختزالى (49). وعلى سبيل المثال يعتبر الارتباط الاختزالى بين ثانى اوكسيد الكربون وحامض الالفيا - حامض الكيتوجلوتاريك  $\alpha$ - ketoglutaric acid الى حامض الايزوستريك isocitric acid ذلك التفاعل الذى يفترض حدوثه فى البناء الضوئى، هو عكس التفاعل المؤكسد لانفصال ثانى اوكسيد الكربون عن حامض الايزوستريك بما يودى الى حامض الالفيا - كيتوجلوتاريك وهو ما يحدث فى عملية التنفس. اضيف الى ذلك ان العالم اكوا Ockoa واخرين (50) قد اكتشفوا ان فك ارتباط حامض المالك عن ثانى اوكسيد الكربون فى التفاعل المؤكسد بينهما بما يودى الى ظهور الحامض البيروفى وثانى اوكسيد الكربون وهو ما يمكن اعتباره عكس التفاعل المناظر فى التنفس. وبالفعل اذا استثنينا التفاعل الجارى على الجلوكوز والذى ينتج

الجلوكوز 6- الفوسفات نجد ان كل تفاعلات التنفس يمكن اعتبارها تفاعلات عكسية reversible. ان الاختزال الذى يحدث فى خلايا النبات لتحويل الـ 3- PGA الى فركتوز 1-6- ثنائى الفوسفات fructose-1,6- diphosphate فى البلاستيدات الخضراء المعزولة والمضاءة قد نفذه اكوا وفشنيك (51) Vischniac حيث علقت البلاستيدات الخضراء فى مزيج تفاعلى يحتوى على 3- PGA والـ ATP والـ  $NAD^+$  وايونات المغنيسيوم Mg والانزيمات الضرورية.

وتكون خطوات التفاعل المتسلسل كالتالى:

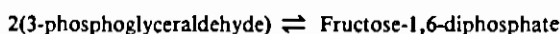
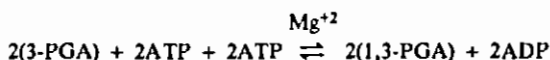
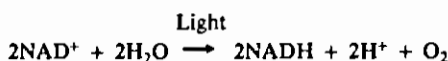

لا يمكن تكون فركتوز 1-6- ثنائى الفوسفات fructose-1,6- diphosphate دون اضاءة، لذا كانت الخطوة الاولى من التسلسل التفاعلى المشار اليه اعلاه هى الخطوة الوحيدة التى تحتاج الضوء. وكما هو واضح فأن اتجاه هذا التسلسل التفاعلى هو عكس ما يحدث فى التنفس تماماً. اصف الى ذلك ان اشتراك البلاستيدات الخضراء ووجود الضوء يشيران الى العلاقة المتعاكسة بين التنفس والبناء الضوئى. ان معالجة الكربون المشع  $^{14}C$  بحامض المالك وحمض الفيومارك fumaric acid اثناء حالة الاستقرار فى البناء الضوئى وذلك بالامداد بثانى اوكسيد الكربون المشع  $^{14}CO_2$  قد اشار اليه كالفن Calvin وبسشام (16) Bassham. لقد اقترحا احتمال تكون هذين الحامضين بواسطة اختزال حامض الاوكزال استيك oxalacetic acid الذى ينتج عن ارتباط حامض الفوسفواينول بايروفك phosphoenolpyruvic بثانى اوكسيد الكربون.

على الرغم من ان الشواهد السابقة توحي بان البناء الضوئى هو عملية بسيطة عكسية بالنسبة للتنفس، الا انه قد تراكت العديد من الشواهد التى تدحض هذه الفرضية. اذ كشفت التجارب المجراة على اوراق بعض النباتات الراقية ان دورة كريس تعمل فى كل من الظلام والضوء (36،46،47). وبهذا على الرغم من توافر الكثير من المعطيات التى جمعت عن البناء الضوئى والتنفس لا يمكننا القطع باليقين بان البناء الضوئى هو عكس بسيط للتنفس.

### قياس البناء الضوئى : Measurement of photosynthesis

تتطلب دراسة اى عملية طبيعية العثور على نظام قياس كمى quantitative system يمكن العالم من المقارنة بين عناصر العملية وعواملها، سواءً فى ظل الظروف الطبيعية ام الاصطناعية (المختبرية). فأذا ما اختير نظام لقياس معدل البناء الضوئى يمكن قياس تأثير احد العوامل الداخلة ضمن العملية. فعلى سبيل المثال يمكن تغيير كثافة الضوء وتثبيت العوامل الاخرى، بما يتيح للباحث معايرة تأثير الضوء على معدل البناء الضوئى rate of photosynthesis.

وفى غالب الاحيان يمكن بجانب قياس معدل البناء الضوئى قياس التبادل الغازى gas exchange. فأما ان تعابير كمية الاوكسجين المتولدة او كمية ثانى اوكسيد الكربون المستهلكة. نقدم فيما يلى اشهر طرق القياس المستخدمة فى البناء الضوئى.

### عدد الفقاعات Bubble counting

ربما تكون ابسط طرق استعراض البناء الضوئى وانسبها لحجرة الدراسة والمختبر هى طريقة احصاء فقاعات الاوكسجين المتصاعدة فى نبات مغمر، وفى هذه التجربة يوضع نبات او جزء منه فى وعاء زجاجى يكون انبوبة اختبار فى العادة، ويحتوى على محلول بيكربونات الصوديوم أو البوتاسيوم sodium or potassium bicarbonate وتغمر انبوبة الاختبار فى حمام مائى ثابت الحرارة. ويعطينا احصاء عدد الفقاعات المتصاعدة فى النبات خلال فترة زمنية معينة

تقديراً تقريبياً لمعدل البناء الضوئي.

ومن هذه الطريقة يمكن للمرء قياس تأثير درجة الحرارة والضوء (كماً ونوعاً) على البناء الضوئي. فعلى سبيل المثال يمكن تغيير درجة حرارة الحمام مع تثبيت شدة الاستضاءة وذلك لقياس تأثير الحرارة على البناء الضوئي. اما اذا ما ثبتت درجة الحرارة في الحمام كما ثبتت كثافة الضوء ايضاً مع تغيير طول موجته فيمكن دراسة تأثير نوعية الضوء. واخيراً يمكن قياس تأثير كمية الضوء على البناء الضوئي بتغيير شدة الضوء مع تثبيت درجة حرارة الحمام.

يستخدم فرع من نبات الألودينا (*Elodia (Anacharis canadensis)*) وهو نبات مائي، في هذه التجربة يمكن الاطلاع على الوصف التفصيلي لمثل هذه التجربة في غالبية كتب الاختبارات الفسيولوجية.

#### الطريقة المانومترية Manometric method

وتعتبر هذه الطريقة اكثر الطرق شيوعاً والمأمناً باساسيات الموضوع من بين تجارب البحث في البناء الضوئي. وعلى الرغم من ان المصروفات الابتدائية على المعدات والتجهيزات تعتبر عالية، الا ان مجمل تجهيزاتها يتصف بالبساطة النسبية ويتيح القيام بقياسات دقيقة. ويستخدم فيها مانومترات في جهاز يدعى جهاز واربرج Warburg apparatus وهو الاشيع بين العديد من الاجهزة المستتبطة في هذا الشأن.

يعاير المانومتر اختلاف ضغط الغاز في منظومة مغلقة. واذا ما حوفظ على حجم الغاز ثابتاً في المانومتر مع تثبيت درجة حرارته يمكن قياس اى اختلاف في ضغط الغاز تسببت فيه المادة الحية وذلك عن طريق ملاحظة ارتفاع سطح السائل او انخفاضه (يسمى السائل بسائل بروديه Brodie's solution) وذلك في انبوتى المانومتر المدرجتين. ويعتبر ارتفاع السائل او انخفاضه مؤشراً على اختلاف ضغط الغاز، وذلك بسبب تبادل انسجة واعضاء النبات تحت الاختبار للغازات. الموضح في شكل (8-9) رسم تخطيطي لمانومتر واربرج.



ان قياس البناء الضوئي الحادث لمادة نباتية توضح فى قنينة واربرج (التبادل الغازى الذى يحدث خلال فترة ما) يسمى بالبناء الضوئى الظاهر *apparent photosynthesis*. وللحصول على قياس للبناء الضوئى الفعلى *true photosynthesis* يجب عمل ترتيبات منفصلة لقياس التبادل الغازى الحادث فى التنفس. ان بعض الاوكسجين المتولد فى البناء الضوئى يستهلك فى عملية التنفس، كما وان بعضاً من ثانى اوكسيد الكربون المتصاعد فى عملية التنفس يستهلك فى البناء الضوئى. وعموماً سوف يتمكن الباحث من قياس تنفس عينة مناظرة تماماً وذلك فى الظلام. ومن الواضح تماماً ان معدل البناء الضوئى الظاهر هو اقل من معدل البناء الضوئى الفعلى وذلك بمقدار ثانى اوكسيد الكربون المتصاعد من التنفس.

### قياس امتصاص ثانى اوكسيد الكربون *Uptake of CO<sub>2</sub> Measured*

كان باحثوا فسيولوجيا النبات يقيسون امتصاص ثانى اوكسيد الكربون فى السابق بواسطة تمرير تيار من الهواء على نبات فى وعاء مغلق ومن ثم يخرجون عينة من الهواء (المستعمل) عن طريق فقائيع تمر فى محلول قلوئى *alkaline solution*. سوف تكشف عملية تسحيح المحلول القلوئى عن كمية ثانى اوكسيد الكربون الذى اذابها المحلول. يمكن مقارنة النتيجة ومن ثم حساب كمية ثانى اوكسيد الكربون الذى استهلكها النبات.

ولكن سرعان ما اصبحت هذه العملية عتيقة لا يعتد بها بعد اكتشاف طريقة احداث تسمى بطريقة امتصاص ثانى اوكسيد الكربون للاشعة تحت الحمراء *infrared absorption*. وتميز هذه الطريقة بانتفاعها بقابلية ثانى اوكسيد الكربون لامتصاص اطوال موجات معينة من الاشعة تحت الحمراء. سوف تقل كثافة الامتصاص الحزمى بانخفاض نسبة تركيز ثانى اوكسيد الكربون فى الهواء. كما تتميز هذه الطريقة ايضاً بأنها تعطى تسجيلاً وقتياً لنسبة تركيز ثانى اوكسيد الكربون فى تيار من هواء يمر فوق نبات محفوظ فى وعاء مغلق.

## قياس امتصاص ثاني اوكسيد الكربون المشع $^{14}\text{CO}_2$ Measured $^{14}\text{CO}_2$ Uptake of

على الرغم من ان ثاني اوكسيد الكربون المشع قد استخدم في الاساس لتمييز المركبات المشاركة في البناء الضوئي الا ان هذا الغاز يمكن استخدامه لقياس معدل حدوث البناء الضوئي. سوف يعطينا قياس انخفاض اشعاعية العينة المقدمة من ثاني اوكسيد الكربون المشع  $^{14}\text{CO}_2$  خلال مدة معينة توصيفاً دقيقاً للغاية لمعدل البناء الضوئي. كما وان كمية ثاني اوكسيد الكاربون المشع  $^{14}\text{CO}_2$  المستهلكة يمكن قياسها مباشرة للكشف عن اشعاعيتها وذلك بتحليل المادة النباتية المستخدمة.

## REFERENCES

1. Allen, M., D. Arnon, J. Capindale, F. Whatley, and L. Durham. 1955. Photosynthesis by isolated chloroplasts. III. Evidence for complete photosynthesis. *J. Am. Chem. Soc.* 77:4149.
2. Arnon, D. 1951. Extracellular photosynthetic reactions. *Nature* 167:1008.
3. Arnon, D. 1967. Photosynthetic phosphorylation: facts and concepts. In T. W. Goodwin, ed., *Biochemistry of chloroplasts*. New York: Academic Press.
4. Arnon, D., M. Allen, and F. Whatley. 1954. Photosynthesis by isolated chloroplasts. *Nature* 174:394.
5. Arnon, D., F. Whatley, and M. Allen. 1954. Photosynthesis by isolated chloroplasts. II. Photosynthetic phosphorylation, the conversion of light into phosphate bond energy. *J. Am. Chem. Soc.* 76:6324.
6. Arnon, D., F. Whatley, and M. Allen. 1957. Triphosphopyridine nucleotide as a catalyst of photosynthetic phosphorylation. *Nature* 180:182.
7. Bachofen, R., and D. I. Arnon. 1966. Crystalline ferredoxin from the photosynthetic bacterium *Chromatium Biochim. Biophys. Acta* 120:259.
8. Baeyer, A. 1870. Über die Wasserentziehung und ihre Bedeutung für das Pflanzenleben und die Gährung. *Ber. dtsh. chem. Ges.* 3:63.
9. Barr, R., and F. L. Crane. 1967. Comparative studies on plastoquinones. III. Distribution of plastoquinones in higher plants. *Plant Physiol.* 42:1255.
10. Bassham, J., A. Benson, L. Kay, A. Harris, A. Wilson, and M. Calvin. 1954. The path of carbon in photosynthesis. XXI. The cyclic regeneration of carbon dioxide acceptor. *J. Am. Chem. Soc.* 76:1760.
11. Bassham, J., and M. Calvin. 1957. *The path of carbon in photosynthesis*. Englewood Cliffs, N.J.: Prentice-Hall.
12. Bradley, D., and M. Calvin. 1955. The effect of thioctic acid on the quantum efficiency of the Hill reaction in intermittent light. *Proc. Natl. Acad. Sci.* 41:563.
13. Butler, W. L. 1966. Spectral characteristics of chlorophyll in green plants. In L. P. Vernon and G. R. Seely, eds., *The chlorophylls*. New York: Academic Press.

14. Calvin, M. 1956. The photosynthetic carbon cycle. *J. Am. Chem. Soc.* 78:1895.
15. Calvin, M. 1959. From microstructure to macrostructure and function in the photochemical apparatus. In *The photochemical apparatus—its structure and function. Brookhaven Symp. Biol.* 11:160.
16. Calvin, M., and J. Bassham. 1962. *The photosynthesis of carbon compounds.* New York: W. A. Benjamin, Inc.
17. Clayton, R. K. 1965. *Molecular physics in photosynthesis.* New York: Blaisdell Publishing Company.
18. Clayton, R. K. 1966. Physical processes involving chlorophylls *in vivo*. In L. P. Vernon and G. R. Seely, eds., *The chlorophylls.* New York: Academic Press.
19. Commoner, B. 1961. Electron spin resonance studies of photosynthetic systems. In W. D. McElroy and B. Glass, eds., *Light and life.* Baltimore, Md.: Johns Hopkins Press.
20. Commoner, B., J. Heise, B. Lippincott, R. Norberg, J. Passoneau, and J. Townsend. 1957. Biological activity of free radicals. *Science* 126:57.
21. Commoner, B., J. Heise, and J. Townsend. 1956. Light-induced paramagnetism in chloroplasts. *Proc. Natl. Acad. Sci.* 42:710.
22. Commoner, B., J. Townsend, and G. Pake. 1954. Free radicals in biological materials. *Nature* 174:689.
23. Dilly, R. A., M. D. Henniger, and F. L. Crane. 1963. *Natl. Acad. Sci.—Natl. Res. Council, Publ.* 1145:273
24. French, C. S. 1960. The chlorophylls *in vivo* and *in vitro*. In W. Ruhland, ed., *Encyclopedia of plant physiology* 5: Part 1, 252. Berlin: Springer.
25. Gibbs, M., and O. Kandler. 1957. Asymmetric distribution of <sup>14</sup>C in sugars formed during photosynthesis. *Proc. Nat. Acad. Sci.* 43:446.
26. Govindjee, and E. Rabinowitch. 1960. Two forms of chlorophyll a *in vivo* with two distinct photochemical functions. *Science* 132:355.
27. Grant, B. R., and F. R. Whatley. 1967. Some factors affecting the onset of cyclic photophosphorylation. In T. W. Goodwin, ed., *Biochemistry of chloroplasts.* New York: Academic Press.
28. Hassid, W., R. McCready, and R. Rosenfels. 1940. Determination of starch in plants. *Ind. Eng. Chem.* 12:142.
29. Hatch, M. D., and C. R. Slack. 1966. Photosynthesis by sugarcane leaves. A new carboxylation reaction and the pathway of sugar formation. *Biochem. J.* 101:103.
30. Hatch, M. D., C. R. Slack, and H. S. Johnson. 1967. Further studies on a new pathway of photosynthetic carbon dioxide fixation in sugarcane and its occurrence in other plant species. *Biochem. J.* 102:417.
31. Haxo, F. T., and L. R. Blinks, 1950. Photosynthetic action spectra of marine algae. *J. Gen. Physiol.* 33:389.
32. Hill, R., and D. S. Bendall. 1967. Oxidation-reduction potentials in relation to components of the chloroplast. In T. W. Goodwin, ed., *Biochemistry of chloroplasts.* New York: Academic Press.
33. Hill, R., and R. Scarisbrick. 1951. The haematin compounds of leaves. *New Phytol.* 5:98.
34. Homann, P. H. 1967. Studies on the manganese of the chloroplast. *Plant Physiol.* 42:997.
35. Horio, T., and A. San Pietro. 1964. Action spectrum for ferricyanide photo-reduction and redox potential for chlorophyll 683. *Proc. Natl. Acad. Sci.* 51:1226.

36. Jolchine, G. 1956. Les acides organiques des feuilles de *Bryophyllum Daigremontianum* Berger. *Bull. Soc. Chim. Biol.* 38:481.
37. Jones, L. W., and J. Myers. 1964. Enhancement in the blue-green alga, *Anacystis nidulans*. *Plant Physiol.* 39:938.
38. Kandler, O., and M. Gibbs. 1956. A symmetric distribution of C<sup>14</sup> in the glucose phosphates formed during photosynthesis. *Plant Physiol.* 31:411.
39. Katz, E. 1949. Chlorophyll fluorescence as an energy flowmeter for photosynthesis. In J. Franck and W. Loomis, eds., *Photosynthesis in plants*. Ames, Iowa: Iowa State College Press.
40. Kok, B. 1961. Partial purification and determination of oxidation reduction potential of the photosynthetic chlorophyll complex absorbing at 700 m $\mu$ . *Biochim. Biophys. Acta* 48:527.
41. Kok, B. 1967. Photosynthesis—physical aspects. In A. San Pietro, F. A. Greer, and T. J. Army, eds., *Harvesting the sun: photosynthesis in plant life*. New York: Academic Press.
42. Kortschak, H. P., C. E. Hartt, and G. O. Burr. 1965. Carbon dioxide fixation in sugarcane leaves. *Plant Physiol.* 40:209.
43. Lichtenthaler, H. K., and R. B. Park. 1963. Chemical composition of chloroplast lamellae from spinach. *Nature* 198:1070.
44. Lundegårdh, H. 1968. The systems I, II, and III in the photosynthetic cycle of electron transfer. *Physiol. Plant.* 21:148.
45. Michaelis, L. 1946. Fundamentals of oxidation and reduction. In D. Green ed., *Currents in biochemical research*. New York: Interscience Publishers.
46. Moyse, A., and G. Jolchine. 1955. L'action de la lumière sur la  $\beta$ -carboxylation et les oxydations dans les feuilles de *Bryophyllum*. *Bull. Soc. Chim. Biol.* 39:725.
47. Moyse, A., and G. Jolchine. 1956. Les variations quantitatives des acides organiques des feuilles de *Bryophyllum* à l'obscurité et à la lumière en fonction de la tension partielle de l'oxygène. *Bull. Soc. Chim. Biol.* 38:761.
48. Myers, J., and C. S. French. 1960. Relationship between time course, chromatic transient, and enhancement phenomena of photosynthesis. *Plant Physiol.* 35:963.
49. Ochoa, S. 1946. Enzymatic mechanisms of carbon dioxide assimilation. In D. Green, ed., *Currents in biochemical research*. New York: Interscience Publishers.
50. Ochoa, S., A. Mehler, and A. Kornberg. 1948. Biosynthesis of dicarboxylic acids by carbon dioxide fixation. I. Isolation and properties of an enzyme from pigeon liver catalyzing the reversible oxidative decarboxylation of *l*-malic acid. *J. Biol. Chem.* 174:979.
51. Ochoa, S., and W. Vishniac. 1952. Carboxylation reactions and photosynthesis. *Science*. 115:297.
52. Paechnatz, G. 1938. Zur Frage der Assimilation von Formaldehyd durch die grüne Pflanze. *Z. Botan.* 32:161.
53. Park, R. B., and J. Biggins. 1964. Quantasome: size and composition. *Science* 144:1009.
54. Ruben, S., W. Hassid, and M. Kamen. 1939. Radioactive carbon in the study of photosynthesis. *J. Am. Chem. Soc.* 61:661.
55. Ruben, S., and M. Kamen. 1940. Photosynthesis with radioactive carbon. IV. Molecular weight of the intermediate products and a tentative theory of photosynthesis. *J. Am. Chem. Soc.* 62:3451.

56. Ruben, S., and M. D. Kamen. 1940. Radioactive carbon in the study of respiration in heterotrophic systems. *Proc. Natl. Acad. Sci.* 26:418.
57. San Pietro, A. 1967. Electron transport in chloroplasts. In A. San Pietro, F. A. Greer, and T. J. Army, eds., *Harvesting the sun: photosynthesis in plant life*. New York: Academic Press.
58. San Pietro, A., and H. M. Lang. 1958. Photosynthetic pyridine nucleotide reductase. I. Partial purification and properties of the enzyme from spinach. *J. Biol. Chem.* 231:211.
59. Selwood, P. W. 1956. *Magnetochemistry*. New York: Interscience Publishers.
60. Shin, M., and D. I. Arnon. 1965. Enzymic mechanisms of pyridine nucleotide reduction in chloroplasts. *J. Biol. Chem.* 240:1405.
61. Shin, M., K. Tagawa, and D. I. Arnon. 1963. Crystallization of ferredoxin-TPN reductase and its role in the photosynthetic apparatus of chloroplasts. *Biochem. Z.* 338:84.
62. Slack, C. R., and M. D. Hatch. 1967. Comparative studies on the activity of carboxylases and other enzymes in relation to the new pathway of photosynthetic carbon dioxide fixation in tropical grasses. *Biochem. J.* 103:660.
63. Stiller, M. 1962. The path of carbon in photosynthesis. *Ann. Rev. Plant Physiol.* 13:151.
64. Szent-Gyorgyi, A. 1941. The study of energy-levels in biochemistry. *Nature* 148:157.
65. Tagawa, K., and D. I. Arnon. 1962. Ferredoxin as electron carrier in photosynthesis and in the biological production and consumption of hydrogen gas. *Nature* 195:537.
66. Van Niel, C. B. 1941. The bacterial photosyntheses and their importance for the general problem of photosynthesis. *Adv. Enzymol.* 1:263-328.
67. Van Niel, C. B. 1962. The present status of the comparative study of photosynthesis. *Ann. Rev. Plant Physiol.* 13:1-26.
68. Vernon, L. P. 1967. The photosynthetic apparatus in bacteria. In A. San Pietro, F. A. Green, and T. J. Army, eds., *Harvesting the sun: photosynthesis in plant life*. New York: Academic Press.
69. Vernon, L. P., and B. Ke. 1966. Photochemistry of chlorophyll in vivo. In L. P. Vernon and G. R. Seely, eds., *The chlorophylls*. New York: Academic Press.
70. Warburg, O. 1958. Photosynthesis. *Science* 128:68.
71. Warburg, O., H. Klotzsch, and G. Krippahl. 1957. Über das Verhalten einiger Aminosäuren in Chlorella bei Zusatz von markierter Kohlensäure. *Z. Naturf.* 126:481.
72. Whatley, F. R., K. Tagawa, and D. I. Arnon. 1963. Separation of the light and dark reactions in electron transfer during photosynthesis. *Proc. Natl. Acad. Sci.* 49:266.
73. Yocum, C. F., and A. San Pietro. 1969. Ferredoxin reducing substance from spinach. *Biochem. Biophys. Res. Commun.* 36:614.
74. Zelitch, I. 1965. The relation of glycolic acid synthesis to the primary photosynthetic carboxylation reaction in leaves. *J. Biol. Chem.* 240:1869.

## الفصل الثاني عشر

### العوامل المؤثرة في معدل البناء الضوئي

#### Factors affecting the rate of photosynthesis

#### مقدمة Introduction

يتأثر البناء الضوئي بوصفه عملية فيزيائية - كيميائية بالظروف السائدة في الجو المحيط به. وعلينا ان نقول ان الجانب الكيميائي في عملية البناء الضوئي يجري في حدود ضيقة مما تسمح به الأنزيمات المؤثرة فيه. أما الجانب الفيزيائي من البناء الضوئي فرغماً عن انه لايتطلب تلك الدقة الكبيرة التي يتم بها الجانب الكيميائي بوصفه جزءاً قائماً بذاته فإن الجانب الفيزيائي يسرى في حدود قد حددت بفعل الجانب الكيميائي من العملية ككل اذا ماكان لها ان تتم (ونقصد هنا اتمام اختزال غاز ثاني اوكسيد الكربون إلى مستوى الكربوهيدرات). سوف نناقش في مواد هذا الفصل بتوسع ما تأثير بعض العوامل على معدل حدوث البناء الضوئي.

#### العوامل المحددة: Limiting factors

ربما كانت المحاولة الأولى الجادة لمناقشة اعتمادية البناء الضوئي على العوامل الخارجية قد جاءت عن طريق دارسي مفهوم النقاط الرئيسية الثلاثة وهي نظرية قد وضعها العالم ساكس Sachs 1860. وبناء على هذا المفهوم يقال ان لكل من العوامل الداخلة في البناء الضوئي حد ادنى Minimum وحد امثل Optimum وحد اقصى Maximum. وعلى سبيل المثال فهناك لكل نوع من انواع النباتات درجة حرارة دنيا لا يتم البناء الضوئي تحتها ودرجة حرارة مثلى تصل فيها العملية إلى معدلها الأقصى وهناك درجة حرارة قصوى التي لا يتم البناء الضوئي اعلى من هذه الدرجة. وهذا العلاقات قد وضحت برسم بياني في شكل (1-12).

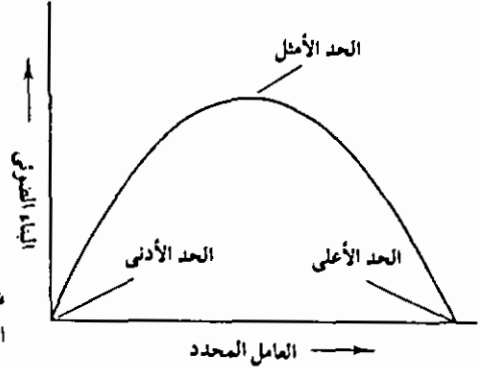

شكل 1-12 : رسم بياني يوضح النقاط الرئيسية الثلاث في البناء الضوئي.

ومع ذلك فلقد واجه مطبقوا هذه النظرية تأرجحاً في الدرجة المثلى. فلربما وجد احد العلماء ان درجة التركيز المثلى لثاني اوكسيد الكربون تتغير من تجربة إلى اخرى وقد فاته ان التجربة الثانية ربما كانت قد جرت تحت ظروف مغايرة بالنسبة للضوء ودرجة الحرارة. ومن الواضح ان العوامل الخارجية المؤثرة في البناء الضوئي لا يمكن معاملتها كلاً على حدة ولكن يجب معاملتها بالإرتباط بين بعضها البعض.

ولقد بقت الأمور على ما كانت عليه حتى بداية القرن العشرين عندما اقترح العالم بلاكمان Blackman مبدأ العوامل المحددة Principle of limiting factors. ويرجع اصل هذه النظرية إلى عشرين سنة قبل وضع مفهوم المبادئ الرئيسية الثلاثة. وما مبدأ العوامل المحددة الذي وضعه بلاكمان الا تطوير لقانون النهاية الدنيا Law of the minimum الذي وضعه Liebig ذلك القانون الذي يقرر ان معدل العملية التي يتحكم فيها عدة عوامل لا يتجاوز في سرعته لسرعة أدنى معدل من بين هذه العوامل.

ولقد ادعى بلاكمان انه اذا ما اخذ بنظر الاعتبار احد العوامل المؤثرة في عملية البناء الضوئي وثبتت العوامل الأخرى فان هذا العامل المعبر سوف يؤثر في معدل حدوث البناء الضوئي حيث يبدأ بحد ادنى لاتتم العملية دونه وينتهي بمعدل امثل يثبت عنده معدل حدوث العملية رغماً عن زيادة الحادثة في هذا العامل وعند هذه النقطة يأخذ مفعول عامل آخر بأن يصبح هو العامل المحدد. ولقد تعرف بلاكمان على انه عند التعامل مع مادة بيولوجية تعتبر الحدود الدنيا

والقصوى لعامل ما ذات تأثير ضار (مثالاً على ذلك فساد البروتين بفعل التجمد) ومن هذا المفهوم يمكن تفسير ان مواصلة زيادة العامل المراقب بعد بلوغه اعلى نقطة، عند حده الأمثل، سوف تأخذ في الانحدار مرة اخرى، اى ان معدل البناء الضوئى يقل تدريجياً حتى يتلاشى بالنسبة للقياس تقريباً. يظهر الشكل (2-12) هذه العلاقات. والان اذا ما أخذنا فى زيادة مفعول احد العوامل المؤثرة الاخرى التى كانت ثابتة، سوف نصل الى معدل امثل اعلى بالنسبة لتأثير العامل الاول. وسوف تتواصل الزيادة فى المعدل الامثل للعامل الاول بفعل زيادة تأثير العامل الثانى حتى نصل الى ان يصبح عامل ثالث هو العامل المحدد وهلم جرا. وهكذا يمكن التوصل الى عدة مستويات يكون معدل البناء الضوئى فيها اعلى من غيره مع ثبات العوامل الأخرى. وبهذه الكيفية يمكن مواصلة معدل حدوث البناء الضوئى بفعل تغير الظروف التى تتواجد بها عدة عوامل خارجية. المبين فى شكل (3-12) بعض هذه العلاقات حدد فيها تغيير عاملين فقط.

ولقد اصرر بلاكمان على ربط الخصائص الدقيقة للمنظومة الفيزيائية بخصائص المواد البيولوجية. ويقول اخر فأن معدل البناء الضوئى يجب ان يزداد بالتناسب الطردى مع الزيادة الحادثة فى العامل المحدد. كما يجب ان تكون هناك منطقة انقطاع حادة فى المنحنى وكذلك تكون مستوى ثابت المعدل

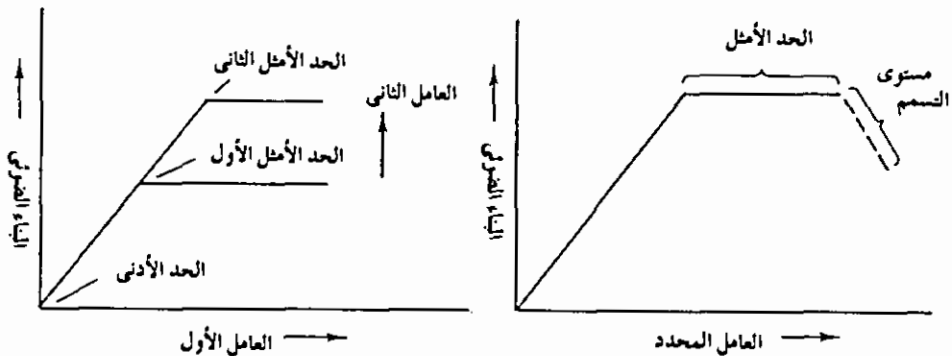

شكل 3-12: تمثيل بياني لمبدأ بلاكمان للعوامل المحددة. أخذ فى الاعتبار تغيير عاملين، بينما ثبتت العوامل الأخرى.

شكل 2-12: تمثيل بياني لمبدأ بلاكمان للعوامل المحددة. أخذ فى الاعتبار تغيير عامل واحد، بينما ثبتت العوامل الأخرى.



بالذات عند النقطة التي يصبح فيها عامل آخر محدداً. الا انه عند التطبيق قد تم الكشف من قبل الكثيرين من الباحثين عن وجود انحناء يؤدي الى هذا السطح ثابت المعدل بدلاً من وجود نقطة الانكسار هذه. وفي الكثير من الحالات ظهرت علاقة تناسبية بين المعدل وبين الكمية المتواجد بها العامل المحدد وذلك عند نسب تركيز للعامل المحدد اقل من النسب المثلى. ولكن عند نسب التركيز الاعلى اختفت هذه العلاقة التناسبية، انظر شكل (4-12).

وبناء على هذا فسرعان مظهر النقد الموجه الى مبدأ بلاكمان حول العوامل المحددة وذلك ضد مدخلها الكمي الدقيق. فلقد كشفت اعادة تفسير التجارب المعملية التي سبقت بلاكمان وحتى تجاربه هو ايضاً ان المعطيات المتجمعة من التجارب لاتتمشى تماماً مع المنحنيات الموضحة في الشكل (3-12). الا انه كان هناك بعض الباحثين الذين بدا ان معطياتهم تنفق الى حد كبير مع المنحنيات التي رسمها بلاكمان. مما ادى الى اقتراح ان مبدأ بلاكمان محق تماماً في ظل الظروف المثلى (27). غير انه بعد ان يقوم المرء بدراسة منظومة حية بمستواها الجزيئي Molecular او الادنى من الجزيئي Submolecular ليصعب بعد ذلك القول بان عملية لها تعقيد البناء الضوئي كان من الممكن ان تسير بالدقة

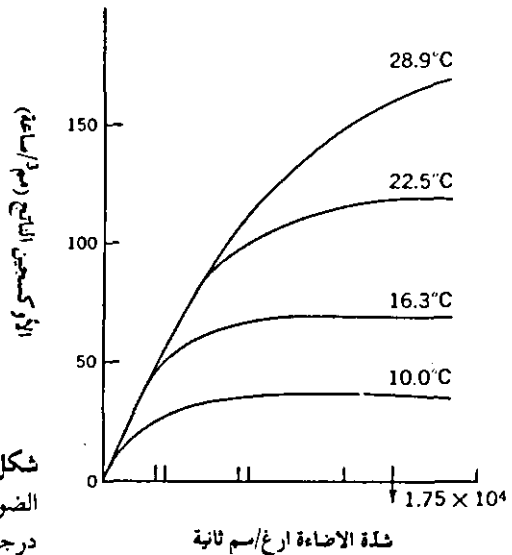

شكل 4-12: تأثير زيادة شدة الضوء على معدل البناء الضوئي الحادث في الكلوريللا chlorella مع تغيير درجة الحرارة.

المتناهية التي طالبنا ان نعتقد بها بلاكمان واتباعه. بيد ان الانجاز الحقيقي الذى توصل اليه بلاكمان هو اكتشافه ان تأثير العوامل الخارجية على معدل البناء الضوئى يمكن قياسه لكل عامل على حدة فى حدود محددة. وبهذه الطريقة يمكن قياس تأثير كل من هذه العوامل.

## الضوء Light

يجب ان تتوفر فى دراسة تأثير الضوء على معدل وكمية البناء الضوئى العوامل المؤثرة التالية: الضوء المنعكس Reflected والضوء الممتص والضوء النافذ Transmitted وكثافته ونوعيته ومدى توفر الضوء ومدة تأثيره؛ وكذلك واخيراً التأثيرات الهادمة من جانب الضوء. ومن الاعتبار الاول يجب ان نحدد اى كمية من الضوء «النافع useful» (الضوء الممتص) متوفرة للنبات ويقول آخر أى جزء من الضوء المتاح تستطيع الصبغات الموجودة فى النوع المعطى من النبات يستطيع ان يمتصها. وعلينا ايضاً ان نعرف بعض الشئ عن عضو النبات الاكثر مسؤولية بالنسبة لتلقى الضوء. علينا هنا ان ندرك ان الورقة هى بالطبع ذلك العضو. ان كل من عكفوا على رعاية النباتات يعرفون ان اوراق النبات ترتب نفسها بطريقة بحيث تتلقى هذه الاوراق اكبر كمية متاحة من الضوء. وعلاوة على ذلك فإن تشريح الورقة وهى العضو الاساسى للبناء الضوئى تستطيع بنوع خاص ان تتأقلم بحيث توائم الامتصاص الفعال للضوء واجراء البناء الضوئى.

وكما ذكرنا آنفاً فإن النبات قادر على استغلال كمية بسيطة جداً من الاشعاعات الكهرومغناطيسية Electromagnetic radiation الساقطة على الورقة. وسوف نتحدث الآن عن كمية الاشعاعات الممتصة بواسطة المركب الصبغى الموجود فى الورقة. اذ تتمتع كل صبغة منها بطيف امتصاص خاص بها، ويمثل هذا الطيف فى العادة بواسطة منحنى يوضح كمية الضوء الممتصة عند كل طول موجة له. واذا ماتفحصنا أطيف الامتصاص الخاصة بغالبية صبغات الورقة [وهى كلوروفيل a و b و Chlorophyll a and b) وكذلك بيتا كاروتين  $\beta$ -carotene]

لاستطعننا أن نرى بوضوح سبب اكتساب غالبية الأوراق للون الأخضر. فأنواع الكلوروفيل تمتص الاشعاعات بشدة في منطقتي الازرق والاحمر من الطيف (انظر الشكل 10-3)، اما البيتا كاروتين  $\beta$ -carotene فيمتص اكبر امتصاص في المنطقة الزرقاء (انظر الشكل 10-4). ان غالبية الضوء المنعكسة هي في الواقع في المنطقة الخضراء وبذلك تكتسب الورقة لونها الأخضر (انظر الشكل 12-5).

لقد اثبتت الدراسات التي اجراها كل من بيلينك وموريس (Billings and Moris) على كمية الضوء المنعكسة عن ورقة نبات الجيرانيوم قد أوضحت أن أعلى انعكاس قد ظهر عند طول موجة 550 ملليميكرون ( $550\text{ m}\mu$ )، وعند طول الموجة هذا قد انعكس حوالي 15% من الضوء الساقط. كما وان ارتفاعاً حاداً في نسبة انعكاس الضوء لوحظ ايضاً عند موجة طولها 675 ملليميكرون وتصل الى معدل ثابت عند طول موجة 725 ملليميكرون. ان حوالي 50% من الضوء الساقط قد انعكس عند طول الموجة هذه. وعلى وجه العموم فلقد وجد ان خواص الانعكاس لغالبية الأوراق الخضراء تكون متساوية الى حد ما. ومع ذلك فأن كمية الضوء المنعكسة تتأثر بفعل البيئة المحيطة بالورقة وكذلك بخواص سطحها. وعلى سبيل المثال وجد ان اعلى انعكاس للورقة (الى حد ما يصل الى 26.6% عند طول موجة 550 ملليميكرون)، هو في البيئة المحيطة حيث تكون شدة الاستضاءة عالية (كالمناطق الصحراوية). وعلاوة على ذلك فأن الشعر

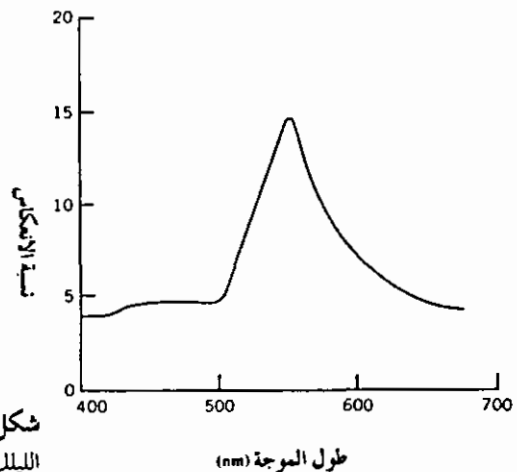

شكل 12-5: نسبة إنعكاس الأشعة من أوراق نبات الليلك (*Syringa vulgaris* (lilac)).

النامى على سطح الورقة سوف يزيد من مزاياها الانعكاسية (27). كما وان لمعان سطح الورقة او على العكس انطفائه يمكن أن يؤثر في الخصائص الانعكاسية للورقة.

وكما يتوقع المرء فإن أعلى نسبة امتصاص تكون في الأوراق الأكثر سماكة. كما تتمتع أيضاً وبالطبع بنسب مئوية أقل من اختراق الضوء لها transmitted light (اي الضوء الذى يخترق الورقة بالكامل)، بالمقارنة بتلك الأوراق الأقل سماكة. ان الورقة الخضراء المتوسطة سوف يخترقها مالا يزيد عن 10% من الضوء الساقط وذلك من نوع الضوء الأبيض الخالى من الاشعة تحت الحمراء (25, 30, 31). ان أوراق النبات على وجه العموم تعتبر شفافة تقريباً من ناحية الاشعة تحت الحمراء infrared والاشعاعات الحمراء البعيدة far (27) red. ويترتب على ذلك ان وجد الباحثون ان الورقة المتوسطة يعبر من خلالها مايتراوح بين 25-35% من ضوء الشمس الساقط عليها ذلك الضوء الذى يحتوى على نسبة من الاشعة تحت الحمراء.

شدة الضوء Light intensity: يمكن استعراض علاقة مباشرة بين شدة الضوء ومعدل حدوث البناء الضوئى، وذلك تحت شرط ألا يكون أى من العوامل الاخرى محدداً. فإذا ما قورن على الرسم البيانى معدل البناء الضوئى بالنسبة لتغير شدة الضوء يظهر ان هناك علاقة مباشرة توجد عند شدة الضوء الاقل. وحتى اذا ما زيدت شدة الضوء فأن معدل البناء الضوئى سوف ينحدر وذلك بسبب وجود عامل محدد آخر أو بسبب التأثيرات المدمرة الناتجة عن شدة الضوء العالية. كما وأنه ربما نكون قد وصلنا الى نقطة تشبع، حيث يثبت عندها معدل البناء الضوئى. يوضح الشكل 4-12 العلاقة الرابطة بين معدل البناء الضوئى وشدة الضوء عند درجات حرارة مختلفة.

تجرى غالبية القياسات لمعدل حدوث البناء الضوئى تحت درجات مختلفة من شدة الضوء فى ظروف معملية متحكم بها. وعندما تدرس هذه العلاقات فى ظل الظروف الحقلية وتحت الشروط الطبيعية يجب ان يأخذ العديد من المتغيرات فى الاعتبار. فعلى سبيل المثال تكون نسبة تركيز ثانى اوكسيد

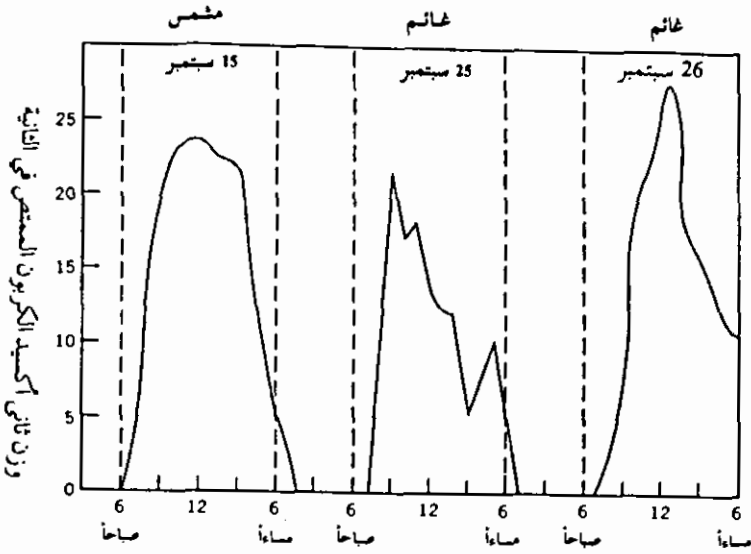

شكل 6-12: تمثيل ثاني أكسيد الكربون في نبات الرسم الحجازي (الفا الفا) أخذت القراءات في ثلاثة أيام: يوم 15 سبتمبر كان مشمساً بلاغيوم، بينما كان يوم 25 و 26 سبتمبر غير مشمسين وغطت السحب السماء.

الكربون في الجو في الايام المشمسة الساطعة هي في العادة العامل المحدد وليس شدة الضوء. ومع ذلك ففي الايام المغيمة ربما يصبح الضوء هو العامل المحدد (انظر الشكل 6-12).

وهناك متغير آخر يجب اخذه في الاعتبار وهو تأثير ظل احد انواع النباتات على نوع آخر بل وربما تأثير ظل الاوراق الخارجية على الاخرى الداخلية لشجرة ما. وكما سبق وأن أشرنا فإن الأوراق تكون شفافة تقريباً بالنسبة للاشعة تحت الحمراء، وبناء على ذلك فهي تسمح لنباتات حشائش الغابات والنباتات القصيرة بان تحصل على كمية من الضوء، تتمتع بغنى كبير جداً بالنسبة للموجات الأطول. كما وانه بالطبع فإن شدة الضوء التي تصل إلى أرضية الغابات تقل كثيراً، وبالتالي يصبح الضوء هو العامل المحدد في ظل هذه الظروف.

لقد درس العالمان هنسكى Heincke وجلدن Childers (11) معدل حدوث البناء الضوئي في شجرة تفاح في ظل ظروف طبيعية. ولقد وجدا من دراستهما

ان المعدل يزداد تدريجياً مع ازدياد شدة الضوء حتى الى مايقارب ضوء الشمس الكامل حتى وان كانت شدة الضوء فى نقطة التشبع أقل كثيراً فى الورقة الواحدة المعرضة لذلك للضوء. وعلى سبيل المثال فإن حوالى مايقرب من ربع ضوء الشمس الكامل فى الصيف (من 2500 - 3000 ft-c) هو كل المطلوب لحدوث الدرجة القصوى للبناء الضوئى فى ورقة واحدة من نبات الذرة المعرضة لأشعة الشمس (39). وبدون شك فإن إحتياج شجرة كاملة من شدة الضوء يكون أعلى من الورقة المنفردة للحصول على الحد الأقصى من البناء الضوئى، وذلك بسبب حصول الأوراق الداخلىة للشجرة على استضاءة جزئية Partial illumination.

تتغير شدة الاضاءة المثلى كثيراً مع تغير أنواع النباتات. فبعض النباتات تنمو بصورة طبيعية فى الظل، بينما تنمو الأنواع الأخرى بصورة أفضل تحت أشعة الشمس المباشرة. لقد وصف بورمان Bormann وضعاً يدعو للاهتمام (5)، وهو مايتعلق ببادرات احد انواع الصنوبر Pinus taeda، وتأقلمها مع الظلال. فعلى ما يبدو أن البادرات الحديثة من هذا النوع تتكيف مع ظروف الظل عند استنباتها تحت أوراق أشجار اكبر عمراً، بينما لاتستطيع البادرات الأكبر عمراً التأقلم مع الأشجار الفتية، وسرعان ماتفقد القدرة على مواصلة الحياة. وربما كان من الأفضل لو أتبع بورمان ملاحظاته بهذا الشأن بدراسة الأسباب الفسيولوجية لهذه الظاهرة (والسبب حسب مانرى يكمن فى وجود البلاستيدات الخضراء بكمية اكثر وارتفاع كفاءة عملها...الخ).

**الأكسدة الضوئية Photooxidation:** عندما تزداد شدة الضوء الساقط على أحد الأعضاء المختصة بالبناء الضوئى الى حد أعلى من شدة معينة، تصبح خلايا هذا العضو معرضة للأكسدة الضوئية، ويكون الكلوروفيل عاملاً مساعداً فيها. وبالنتيجة، يتهيح Excited عدد اكبر بكثير من جزيئات الكلوروفيل، من العدد الكافى للانتفاع به فى عملية البناء الضوئى، مما يسبب حدوث تأثيرات جانبية مدمرة. وتكتسب الاكسدة الضوئية حدة خاصة فى ظروف وجود الاوكسجين

(42, 33, 13)، مما يسبب إبيضاض Bleaching الكلوروفيل وخمول بعض الانزيمات الهامة. وربما تكون من أوائل الانزيمات المتأثرة بالاكسدة الضوئية، الانزيمات المشاركة في عملية تخليق البروتين Protein synthesis، حسب ملاحظات الباحث توماس Thomas (36) - اضمحلال معدل تخليق البروتين وإزدياد تخليق الكربوهيدرات في ظل ظروف الشدد الضوئية العالية.

وبجانب تأثير الاوكسجين، تتأثر كمية الاكسدة الضوئية الحادثة بوجود الكاروتينيات Carotenoids أو غيابها، وبنسبة تركيز ثاني اكسيد الكربون. وكما سبق وأشرنا، تعتبر الكاروتينيات عامل وقائي مضاد لوقوع الاكسدة الضوئية. وخلاصة فكرة قيام الكاروتينيات بمنع حدوث الاكسدة (إذ تتفاعل مع الاوكسجين وخصوصاً المنشط) قد استلهمها الباحثون من قبل (9). ومع تواجد نسب عالية من تركيزات ثاني اكسيد الكربون، لايقع استهلاك الاوكسجين بفعل الاكسدة الضوئية إلا مع توفر الشدد الضوئية الأعلى. وبهذا يقل التأثير الوقائي ضد الاكسدة مع انخفاض نسبة تركيز ثاني اكسيد الكربون (12).

طول الفترة الضوئية Duration of light period : يكون منطقياً تماماً توقع حدوث زيادة في البناء الضوئي بزيادة مدة تعريض النبات للضوء. فلقد اثبت التجارب التي أجراها الباحث غيسنر Gessner (10) على نبات اليلوديا Elodea ووقوع البناء الضوئي باستمرار وبدون انقطاع في مدة ستة أيام على الأقل بتغير في معدله لايزيد عن 25%. ولقد اجريت دراسات على تأثير إطالة مدة تعرض النباتات للضوء على عملية البناء الضوئي للنباتات الراقية بواسطة الباحث ميشيل Mitchell (21)، وبوهنينج Böhnig (4)، بما أدى الى استخلاص استنتاجات مطابقة، هي إمكانية استمرار عملية البناء الضوئية على مدى زمني أطول دونما أضرار ملحوظة على النبات.

### ثاني اكسيد الكربون Carbon dioxide

تعتبر نسبة تركيز ثاني اكسيد الكربون في الهواء ضئيلة نسبياً - ثلاثة أجزاء

لكل عشرة آلاف جزء، أى 0.03% حجماً. وعلى الرغم من ضئالة هذه الكمية فإنها ثابتة نسبياً وكافية، بشرط توفرها، لعالم النبات. وإنطلاقاً من حقيقة استهلاك مجمل العالم النباتى لكميات من ثانى اكسيد الكربون تزيد كثيراً عما تنتجه، وأن عالم النبات هذا اكبر بكثير من العالم الحيوانى، يمكن أن يعتقد المرء بأن نسبة تركيز ثانى اكسيد الكربون يستحيل أن تبقى ثابتة فى الهواء المحيط، بل يتحتم أن تقل تدريجياً. ولكن من الواضح أن تكون هناك مصادر أخرى لثانى اكسيد الكربون علاوة على نواتج تنفس الحيوان.

إذان ماهى هذه المصادر؟

**مصادر ثانى اكسيد الكربون: Carbon dioxide supply:** تدهش غالبية الناس حقيقة أن المصدر النباتى لثانى اكسيد الكربون يزيد من حيث الأهمية عن مصدره من تنفس الحيوان. ومن المحتمل أن تكون البكتريا الموجودة فى التربة ومصادر المياه العذبة والبحار هى المصدر الأول والأعظم لثانى اكسيد الكربون. يعتبر السبب الاساسى لتأكسد المواد العضوية وتحللها فى كل موضع للكرة الأرضية هو هذه الكائنات الحية عند قيامها بعملية تحرير غالبية الكربون الحبيس فى المواد العضوية، وذلك بصورة غازية هى ثانى او اكسيد الكربون ولا يوجد ادنى شك فى ان هذا المصدر لثانى اكسيد الكربون يزيد وحده عما يخرجها الحيوان عن طريق تنفسه.

كما ويعتبر احتراق الوقود مصدراً آخر لثانى اكسيد الكربون على الرغم من قلة أهميته بالمقارنة بالمصدر السابق، ولا يفوتنا هنا رغباً عن ذلك ذكر أن هذا المصدر من المصادر المميزة، إذ ينتج عنه تحرير مئات الآلاف من أطنان ثانى اكسيد الكربون الى الجو سنوياً. وتحت هذه الظروف لا يصبح مستغرباً أن يحتوى الهواء المحيط بالمراكز الصناعية على نسب أعلى بوضوح من ثانى اكسيد الكربون. يمكن تشبيه انتاج احتراق الوقود لثانى اكسيد الكربون بأنه سحب من أرصدة الغاز فى مصرف الطبيعة. فخلال عصر التكرين، الذى حدث



منذ ثلاثمئة مليون سنة، كانت هناك ظروف مثالية مشجعة لنمو النبات عبر تاريخ الأرض. وكانت الأرض بمثابة صوبة (بيت) green house زجاجية كبيرة لانماء النباتات في ظل ظروف درجة رطوبة عالية ونسبة ريفية لتركيز ثاني اكسيد الكربون. ويعتقد أن نسبة تركيز ثاني اكسيد الكربون كانت في تلك الحقبة تقدر في الجو بحوالى 200-300 مرة أكثر من نسبة تركيزه الآن. وبسبب ضخامة حجم عمليات البناء الضوئى فى تلك الحقبة التاريخية، امتصت النباتات وحبست ملايين الأطنان من هذا الغاز النفيس فى أنسجتها. وتراكت كميات هائلة من المواد النباتية تحت طبقات الطين والماء فى مستنقعات، حيث منعت الظروف البيئية المحيطة حدوث تحلل المواد النباتية، وتكونت بذلك عبر القرون مناجم الفحم الضخمة وأحواض النفط العملاقة التى يكشف عنها الانسان الآن.

وتجدر الاشارة هنا أن العامل الاهم فى استقرار نسبة ثاني اكسيد الكربون فى الهواء المحيط الآن هو ماء المحيطات، التى تمثل مخازن عملاقة لثانى اكسيد الكربون، حيث يتواجد فيها بطرق وأشكال متباينة. وتكون الكمية الأعظم لثانى اكسيد الكربون فى ماء المحيطات، على شكل يمكّن النبات من إجراء البناء الضوئى. فعمليات التنفس التى تقوم بها النباتات البحرية وحيواناته تحرر كميات من ثاني اكسيد الكربون تذوب فى الماء. كما وأن جزءاً من ثاني اكسيد الكربون المحبوس فى النباتات البحرية عبر عمليات البناء الضوئى يمكن تحريرها إما عبر تنفس الكائنات الحية التى تستهلك هذه النباتات، أو بعد موت الكائنات الحية وتفسخها. كما وأن الجير الداخلى فى تركيب مختلف الأصداف البحرية لمختلف حيوانات القواقع البحرية هو عن طريق تحويل بيكربونات الكالسيوم calcium bicarbonate -  $(Ca[HCO_3])$  الى كربونات الكالسيوم  $(Ca CO_3)$ . ويتحرر نصف ثانى اكسيد الكربون الداخلى فى تركيب بيكربونات الكالسيوم أثناء هذا التفاعل. وقد تُطور بعض الحيوانات البحرية التى تدخل فوسفات الكالسيوم فى تركيب أصدافها التفاعل السابق ذكره بصورة أفضل، وتحرر كل كمية ثانى اكسيد الكربون الموجودة فى مركب الكالسيوم. تمثل مياه المحيطات الآن ما يقارب ثلاثة أرباع سطح الأرض. وكما يقدر، فإن هذه



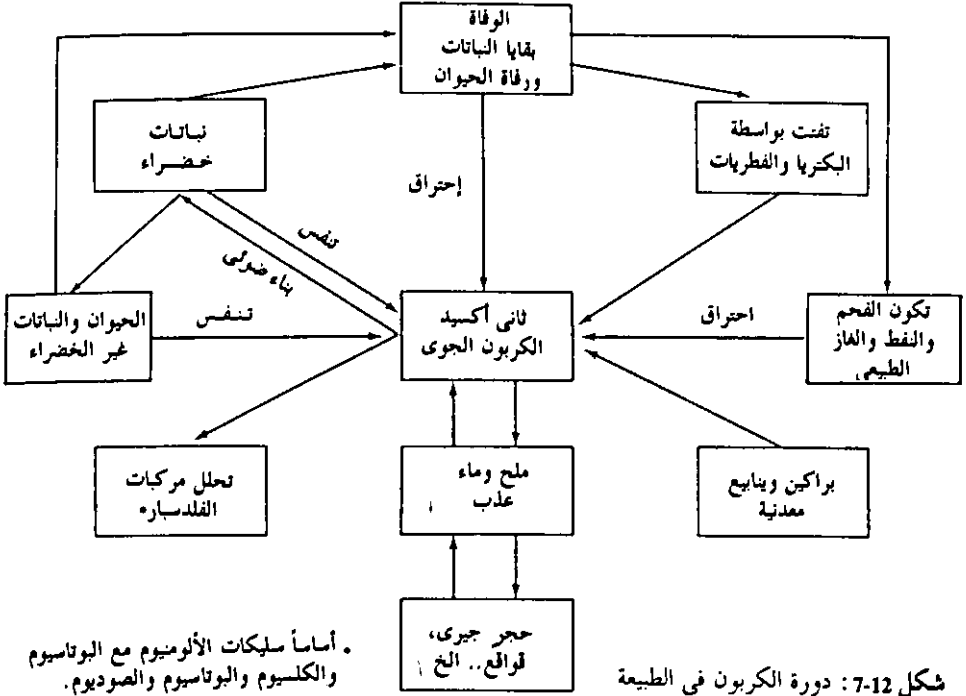

والكباحة لعملية انتشاره. كان الباحثان براون وإسكومبة Brown and Escombe هما من أول رعييل من بحثوا هذه العملية تفصيلاً، إذ درسا معدل إنتشار ثاني أكسيد الكربون خلال مسام دائرية. ولقد وجدوا أن معدل الانتشار يرتبط طردياً وقطر المسام المعزولة عن بعضها (قطر الواحدة منها من 2 الى 6 مم). كما استخدم العالمان غشاء متعدد الثقوب لتحديد أكبر معدل للانتشار، ووجدوا أن المعدل الأقصى كان عند قطر الفتحة 380 μ (ميكرون)، وكانت الفتحة تبعد عن جاراتها بمسافة عشر أمثال القطر. ويعني ذلك أن الفتحات، مع بعدها الكافي عن بعضها البعض لم تعرقل أي منها الأخرى أثناء الانتشار. إن ثغور النباتات الحية بعيدة عن بعضها البعض بمسافات أكبر من عشرة أمثال قطر الثغر. ومن هنا استنتج الباحثان براون واسكومبة أن أكبر إنتشار لثاني أكسيد الكربون يحدث على سطح أوراق غالبية النباتات.

ويتفق كل من الباحثين تينج ولوميس Ting and Loomis (38) مع براون

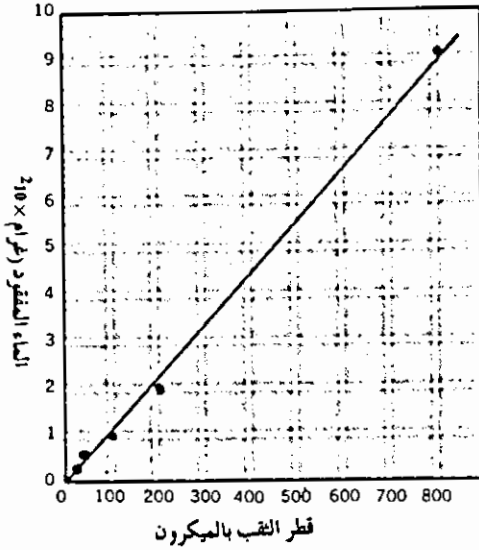

شكل 8-11: إنتشار بخار الماء عبر أغشية ذات ثقب وحيد.

واسكومبه، عندما وجد أن معدل إنتشار الماء (لقد افترضنا أن ذلك ينطبق على حالة ثاني اكسيد الكربون) عبر فتحات دائرية منعزلة عن بعضها البعض يتناسب طردياً مع قطر الفتحة (انظر شكل 8-12).

ومع ذلك فقد وجدنا أن سلفيهما أخطأ عندما استبعدا حدوث تداخل بين الثغور أثناء الانتشار، إذا بعدت عن بعضها البعض بما يزيد عن عشرة أمثال القطر. فقد ثبت لديهما أن هناك تداخل في انتشار بخار الماء عندما كانت فتحات الغشاء تبعد عن بعضها بعشرة أمثال القطر. يوضح الشكل 9-12 النتائج

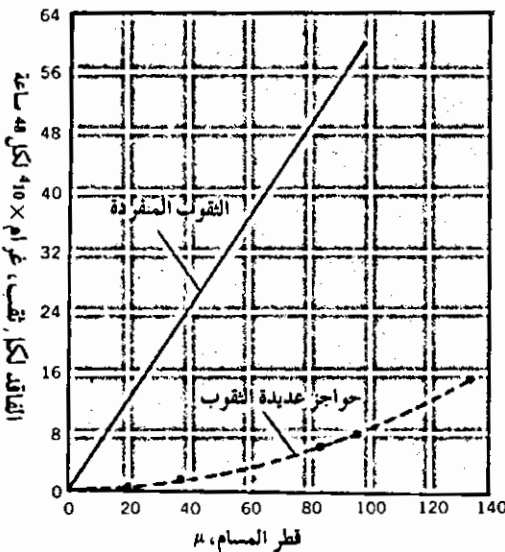

شكل 9-12: مقارنة بين الانتشار عبر أغشية وحيدة الثقب وبين الانتشار عبر أغشية متعددة الثقوب. لاحظ القدر المرموق من التداخل في حالة الأغشية عديدة الثقوب.

المقارنة للانتشار من خلال فتحة واحدة ومن خلال غشاء به العديد من الفتحات المعزولة عن بعضها، مع ثبات قطر الفتحة.

كما درس كل من تينج ولوميس تأثير غلق الثغور على الانتشار، وتوصلا الى استنتاج أن «الانتشار من والى داخل الورقة عبر فتحات الثغور لا يختلف اذا كانت الثغور مغلقة تماماً تقريباً، كثيراً عن الانتشار من خلال ثغور تامة الانفتاح». ولقد تثبت ميتشيل Mitchell من صحة وجهة النظر هذه من خلال عمله (ذلك الذى استعرض فيه أن انغلاق فتحات الثغور تماماً نتيجة نقص الماء لا يؤثر على معدل البناء الضوئى، الذى يبقى مستمراً وبمعدل ثابت حتى ذبول الورقة تماماً). وانطلق ميتشيل من هذا ليقول «ان كمية ثانى اكسيد الكربون الممتصة بواسطة أوراق النبات، والتي بدت ثغورها مغلقة تماماً تقريباً، كانت مساوية تقريباً للكمية التى امتصتها نفس الأوراق عندما كانت فتحات الثغور مفتوحة تماماً». ولقد تحصل كل من فيردين ولومس Verduin and Loomis (39) على نتائج مشابهة عندما أجريا تجاربهما على الذرة ووجدوا أن إمتصاص الأوراق الذابلة لثانى اكسيد الكربون كانت فى معدلها العادى تقريباً.

نسبة تركيز ثانى اكسيد الكربون carbon dioxide concentration : تم الوقوف على العلاقة بين نسبة تركيز ثانى اكسيد الكربون ومعدل البناء الضوئى، لأول مرة فى الدراسات الكمية لكل من كريزلر Kreusler (15,14) وبراون واسكومبة (7) وبانتانيللى Pantanelli (24). فقد لاحظ هؤلاء الباحثون أن معدل البناء الضوئى يتزايد طردياً مع زيادة نسبة ثانى اكسيد الكربون وذلك عند نسب التركيز القليلة. ولكن مع زيادة نسبة تركيز ثانى اكسيد الكربون عن حد معين يبدأ معدل البناء الضوئى فى الهبوط. وفيما بعد ناقش بلاكمان Blackman والباحثون معه ملاحظة أن نسب تركيز ثانى اكسيد الكربون العالية تعتبر مشبعة لعملية البناء الضوئى. ولقد قالوا أن بعد التوصل إلى تركيز أمثل لهذا الغاز، يثبت معدل حدوث البناء الضوئى رغم زيادة نسبة التركيز فى مدى واسع. وعلى وجه العموم فإن القول الأخير هذا يعتبر صحيحاً فيما عدا أن منحنيات تغير معدل

حدوث البناء الضوئي، لا تتطابق تماماً مع ما وصفه بلاكمان. وربما يكون الشكل 10-12 تمثيلاً جيداً لتأثير نسبة تركيز ثاني أكسيد الكربون على معدل البناء الضوئي.

والسؤال الهام المطروح، هو هل يمكن زيادة نسبة تركيز ثاني أكسيد الكربون بدون حدود وبدون إضرار بالنبات؟. هذا مع العلم أنه من الصعب للغاية، بل وربما يكون مستحيلاً أن نذكر نسبة عامة تدل على التشبع بثاني أكسيد الكربون. ويمكن الاقتناع بهذا بسهولة، وذلك بسبب تواجد العديد من الاختلافات البيولوجية والتركيبية للنباتات المختلفة، وبناء على ذلك يكون هناك تفاوت واسع في نسب تركيز ثاني أكسيد الكربون الدالة على التشبع بالنسبة لتعدد أنواع النباتات. فهناك بعض النباتات التي تسمح قابليتها التركيبية بدخول كميات أكبر من ثاني أكسيد الكربون وبطرق أكثر فعالية، بينما هناك العديد من النباتات الأخرى الحاوية على كميات أقل أو أكبر من الانزيمات التي تسبب تثبيت الكربون. كما وأن هناك بعض النباتات الأخرى التي قد تصل إلى أقصى معدل للبناء الضوئي في ظل ظروف شدة الضوء الأقل، وبهذا تتأثر كمية غاز ثاني أكسيد الكربون المستفاد منها. كما وأن هناك حقيقة أخرى تجعل من

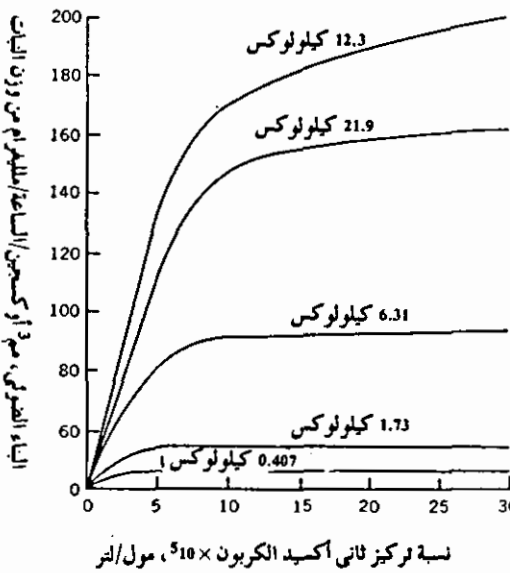

شكل 10-12: تأثير نسبة تركيز ثاني أكسيد الكربون على معدل البناء الضوئي في ظل شدة مختلفة للاضاءة. الكيلولوكس = 1000 شعبة متر.

المتعذر اكتشاف نقطة التشيع بثاني اكسيد الكربون، تنحصر في أن هذا الغاز يصبح ساماً للنبات عندما يزيد تواجده عن حد معين فسيولوجيا. وعلى سبيل المثال فربما يظهر التأثير الضار لثاني اكسيد الكربون، جنباً إلى جنب مع التأثيرات المشجعة للبناء الضوئي عند تركيزات معينة من هذا الغاز؛ ونعني بهذا أن التأثيرات الضارة لهذا الغاز ربما تستر وراء النمو الكبير العام للنبات عندما يتواجد في جو غني بثاني اكسيد الكربون. وتختلف النباتات في احتمال الوجود تحت نسب عالية من ثاني اكسيد الكربون. هنالك شواهد تجريبية تدل على أن بعض الكائنات المختبرية مثل الكلوريللا والسنيديسماس *Chlorella and Scenedesmus* تطيق العيش في ظل التركيز العالي لثاني اكسيد الكربون، اكثر من أوراق النباتات الراقية (1, 16, 23, 34). لقد أظهرت التجارب في بحث واحد أن معالجة نبات الطماطم بنسب تركيز أعلى من ثاني اكسيد الكربون نتج عنها ظهور مناطق ميتة *necrotic areas* على أوراقها. وعندما رُجع بتركيز ثاني اكسيد الكربون الى النسبة الطبيعية، ظهرت للنبات أوراق جديدة، وبدأ النبات استئناف النمو الطبيعي. وتكرر ظهور هذه البقع من جديد عندما زادت نسبة تركيز الغاز مرة أخرى، وهذا دليل قاطع على أن معالجة النبات بزيادة نسبة ثاني اكسيد الكربون هي التي تسببت في إصابة الأوراق (36).

على الرغم من ذكرنا سابقاً عن ثبات نسبة تركيز ثاني اكسيد الكربون في الجو، هناك أمثلة تدل على وجود انحراف عن هذه النسبة في بعض المناطق علماً بأن هذه الانحرافات كانت كبيرة. فمثلاً، مما لاشك فيه أن المساحات التي يحدث فيها البناء الضوئي بكثرة، مثل جو الغابات وفوق حقل مزروع بالذرة أو الحنطة بكثافة، نجد أن نسبة تركيز ثاني اكسيد الكربون أقل كثيراً عن معدلها الطبيعي، وذلك أثناء ساعات النهار. لقد أثبتت دراسة أجراها كل من فيردين ولومس (39) ان نسبة تركيز ثاني اكسيد الكربون المقاسة على ارتفاع 100 سنتيمتر فوق حقل مزروع بالذرة الأمريكية، قد وجدت تتراوح في المتوسط بين 0.0675% أثناء الليل (النهاية العظمى) الى 0.045 أثناء ساعات النهار. ولا تظهر هذه الدراسة فقط الكيفية التي تتضاءل فيها نسبة ثاني اكسيد

الكربون فوق مساحات كثيفة الزراعة نتيجة حدوث البناء الضوئي، ولكن أيضا كيف ترتفع هذه النسبة عن معدلها عند توقف عملية البناء الضوئي، ويبدأ مفعول التنفس في الظهور بجلاء.

هناك اعتبار هام آخر يعرض لنا أثناء الحديث عن النسبة المئوية لتركيز غاز ثاني اكسيد الكربون في البيئة المحيطة بالنبات، الا وهو الارتفاع المزروع عنده النبات (عن سطح البحر). فعلى الرغم من أن نسبة تركيز ثاني اكسيد الكربون في الجو هي 0.03% عند سطح البحر، إلا أن الضغط الجزئي Partial pressure لثاني اكسيد الكربون يقل كثيراً عند ارتفاعات تقدر بـ 5000 متر وأكثر. فيقل الضغط الجزئي لهذا الغاز طردياً مع زيادة الارتفاع عن سطح البحر. وعلينا ان نذكر أن الضغط الجزئي لثاني اكسيد الكربون عند إرتفاع 5000 متر أقل من نصف ضغطه الجزئي عند سطح البحر. غير أن تأثير هذا الانخفاض في ضغط ثاني اكسيد الكربون الجزئي عند الارتفاعات العالية يعتبر محيراً حتى الآن بالنسبة لعملية البناء الضوئي، وذلك من حيث أن هناك مشاهدات تتحدث بأن البناء الضوئي يحدث بمعدلات مرتفعة كثيراً في النباتات الجبلية (35).

### درجة الحرارة Temperature

ترتبط عملية البناء الضوئي، مثلها في ذلك مثل باقى العمليات الحيوية، بمدى معين لتفاوت درجة الحرارة، يمكن تقديره مبدئياً بذلك التفاوت الذى تحتمله مركبات البروتين. ونعلم على وجه العموم أن هذه المركبات تنشط ما بين الصفر المئوى ودرجة ستين مئوية. وعلى الرغم من عدم إعتقاد القسم الكيمياءى الضوئى من عملية البناء الضوئى على درجة الحرارة، إلا أن قسمه البيولوجى الكيمياءى، حيث يتحكم النشاط الانزيمى فى سيره فيعتمد تماماً على درجة الحرارة. غير أن النباتات تظهر فى هذا المجال قابلية عالية على التكيف مع تفاوت ملحوظ فى درجات الحرارة بما يصل إلى الحدين الأدنى والأقصى لها.



الأضرار الناجمة عن تجاوز الحدين الأدنى والأعلى لدرجات الحرارة Injury of temperature extremes : يتأخر معدل حدوث البناء الضوئي بصورتين مباشرة وغير مباشرة نتيجة لانخفاض درجة الحرارة. إذ يعيق انخفاض درجة الحرارة معدل حدوث البناء الضوئي مباشرة، بسبب انخفاض النشاط الانزيمي المؤثر في تفاعلات الظلام لعملية البناء الضوئي. كما تتأثر سلباً عملية البناء الضوئي بصورة غير مباشرة بسبب تكون الجليد داخل الخلية وخارجها. يكون تأثير تكون الجليد خارج جدران خلايا النبات هو سحب الماء من الخلايا الحية، بينما يتسبب تكون الجليد داخل الخلية، ليس فقط في سحب الماء الحر من الخلية، ولكن في حدوث أضرار ميكانيكية بتغيير تركيب بنية الخلية وبلاستيدات الخضراء أيضاً. كما وتسبب الأضرار الميكانيكية أيضاً تحطيم نفاذية الأغشية Permeability of the membranes (بما في ذلك أغشية البلاستيدات الخضراء) في الخلية. وعلاوة على ذلك، أشار الباحث راينوفيتش Rabinowitch (28) الى أن التركيب الغروي للسيتوبلازم والبلاستيدات الخضراء ربما يتغير بفعل المؤثرات او القوى الميكانيكية.

كما هو معروف، فإن كل العمليات الخلوية الهامة يمكن أن تتوقف تماماً بتعريض الخلية لدرجة حرارة عالية. وبطبيعة الحال فعند تعريض الخلية لدرجات حرارة عالية للغاية يحدث ما يسمى «بالوفاة الحرارية Thermal death» في الحال. إلا أن تعريض الخلايا الحية لدرجات حرارة أعلى من درجة حرارتها قليلاً، لايسبب حالة الوفاة في الحال، ولكن تصبح الأخيرة عملية منتظمة تتم ببطء، ربما نشاهدها بملاحظة المعدلات المتضائلة لكل العمليات الحيوية (ومن بينها البناء الضوئي). ربما يكون التأثير المعاكس لارتفاع درجة الحرارة من التأثيرات التي تزول بزوال المؤثر وذلك في البداية، ولكن سرعان ماتتحول هذه التأثيرات الى تأثيرات لارجعة فيها إذا زادت مدة تعريض الخلايا الحية لدرجة الحرارة المرتفعة. وعلى الرغم من أن «الوفاة الحرارية» تحدث عادة في معظم الأوراق والطحالب بتعريضها لدرجة حرارة تتراوح بين 55° و 60° مئوية (28)، فإن

انقطاع عملية البناء الضوئي يقع عند درجة أقل من ذلك قليلاً، بما يوحي أن ضرر ارتفاع درجة الحرارة وقع في الجهاز المسئول عن البناء الضوئي نفسه، وليس على السيتوبلازم المحيط. عند تعريض الخلايا الحية لدرجة حرارة عالية ولمدة وجيزة، ربما نلاحظ تأثير ذلك المشجع على معدل البناء الضوئي وذلك بالزيادة عن المعدل الطبيعي، مما يدل على أن الضرر الحراري هو عملية تدمير بطيء وهذا مانراه فيما بعد بالابطاء الحراري لمفعول الانزيمات Thermal (28) *deactivation of enzymes*. لقد اتضح ذلك بجلاء في دراسة أجراها الباحثان نوداك وكوب (Noddack and Kopp (22)، حيث درسا تأثيرات درجة الحرارة على البناء الضوئي للكلوريللا (شكل 11-12). يتضح من هذه الدراسة أن تعريض النبات لدرجات حرارة مرتفعة أثناء مدد وجيزة يوصلنا إلى درجة مثلى، من حيث معدل البناء الضوئي، هي 30° مئوية. ولكن مع إطالة مدة تعريض الكائن لدرجة حرارة مرتفعة إلى ثلاثة أضعاف المدة، نجد أن درجة 22° مئوية هي الدرجة المثلى للعملية.

**تأثير درجة الحرارة على معدل البناء الضوئي Temperature effects on the rate of photosynthesis:** يتسبب ارتفاع درجة الحرارة عموماً في التعميل بعملية البناء الضوئي، عندما تثبت العوامل الأخرى، ولا تصبح من العوامل المحددة. وتجري هذا الزيادة وفق معادلة خطية عند درجات الحرارة المنخفضة، ولكن سرعان ما يبدأ التأثير في الهبوط عند الوصول إلى درجات حرارة عالية، وأخيراً تصل الزيادة إلى معدلها الأقصى تتوقف بعده عملية البناء الضوئي. ويتغير الحد الأمثل هذا للنباتات المختلفة، وكذلك باختلاف مدد تعريض النباتات لدرجات الحرارة هذه (انظر الشكل 12-12).

يمكن القول بأن تأثير درجة الحرارة على معدل البناء الضوئي يطابق تقريباً تأثير درجات الحرارة على التفاعلات الانزيمية، وفي هذه الحقيقة نجد ما يساند النظرية القائلة بأن في إبطال أو إخماد النشاط الانزيمي يكمن السبب الرئيسي في توقف البناء الضوئي عند درجات الحرارة العالية. ومن الأرجح أن تكون هذه

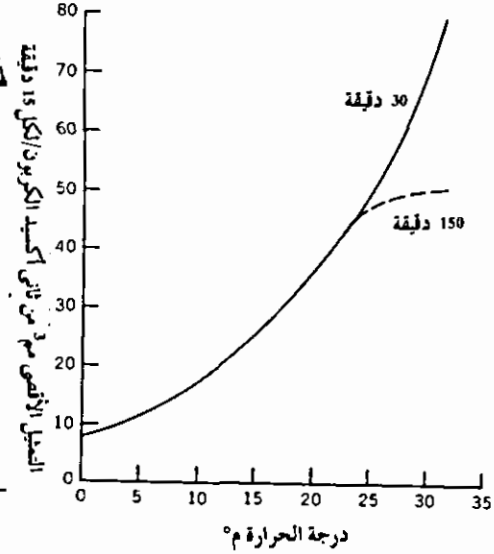
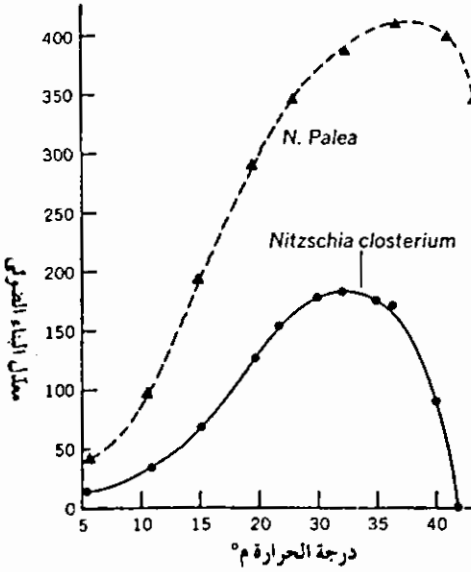

شكل 11-12: تأثير درجة الحرارة على عملية البناء الضوئي. لاحظ إمكانية التوصل إلى الحد الأمثل إذا كانت مدة تعرض النبات لارتفاع درجة الحرارة صغيرة، بينما إذا زادت هذه المدة ينخفض الحد الأمثل تبعاً لذلك.

شكل 12-12: تأثير درجة الحرارة على معدل البناء الضوئي في ظروف الشدة الضوئية العالية. لاحظ اختلاف النباتين في إبطاء ارتفاع درجة الحرارة.

النظرية صحيحة. ومع ذلك على المرء أن يتذكر أن هناك عوامل أخرى تؤثر في هذه العملية لانستطيع الاحاطة بها كلها. فمثلاً، ربما يصير معدل إمتصاص ثاني اكسيد الكربون هو العامل المحدد للبناء الضوئي في ظل إرتفاع معدل البناء الضوئي، على الرغم من وجود النبات في جو يحوى النسبة المثلى لتركيز ثاني اكسيد الكربون وربما يكون تراكم نواتج عملية البناء الضوئي من العوامل المؤثرة سلباً على معدل البناء الضوئي.

من النادر الوصول الى المعدل الأمثل للبناء الضوئي في ظل الظروف الطبيعية. ففى أغلب الأحوال يكون الضوء أو نسبة تركيز ثاني اكسيد الكربون أو كلاهما العاملين المحددين للمعدل. وتوضح اكتشافات توماس وهيل (37) Thomas and Hill بجلاء حقيقة أن تأثير اختلاف درجات الحرارة على معدل البناء الضوئي فى الظروف الحقلية غير موجود من الناحية العملية فى مدى تباين درجات الحرارة بين 16° و 29° مئوية.

## الأوكسجين Oxygen

ربما يكون من الأمور المحيرة للغاية ملاحظة بعض الباحثين أن نسبة تركيز الأوكسجين في الجو (21%) تضر بعملية البناء الضوئي. وتوضح هذه الحقيقة بجلاء من خلال البحث الذي أجراه ماك - أليستر McAlister ومايرز (19) Myers، بابرأهما تأثير التركيز العالي والمنخفض للأوكسجين على معدل البناء الضوئي في نبات الحنطة (شكل 12-13).

ورغما عن ذلك، هناك نتائج لباحثين آخرين استخلصوها من تجارب أجريت على الكلوريللا، بوصفها كائنات مختبرية، جاءت مخالفة لما ذكر أعلاه. فلقد ثبت معدل البناء الضوئي لهذه الكائنات، سواء في جو من النتروجين الخالص أم في الهواء (أي بوجود الأوكسجين بنسبة تركيز 21%)، إلا أن جو الأوكسجين الخالص قد تسبب في إبطاء معدل البناء الضوئي (41). وبناء على هذه الدراسة نستنتج أن درجة تركيز الأوكسجين في الجو ليست ضارة بالنسبة للنبات.

علينا الآن بحث أسباب احتمال تحول الأوكسجين الى عامل مثبط لحدوث البناء الضوئي. علينا أن نتذكر قبل كل شيء أن الأوكسجين هو عنصر هام للغاية لعملية التنفس، تلك العملية المنافسة لعملية البناء الضوئي في الاستحواذ على بعض النواتج البينية في النبات. وحيث تدخل هذه النواتج في كل من العمليتين،

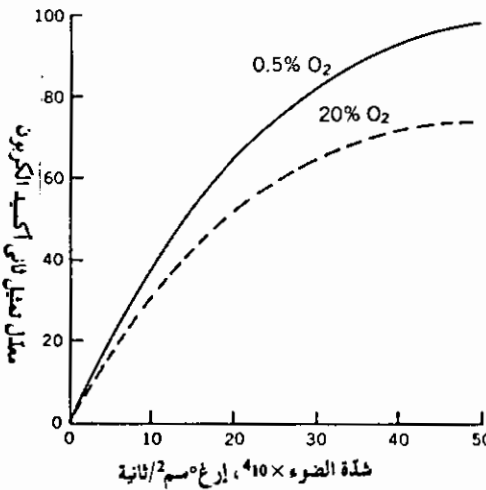

شكل 12-13: تأثير نسبة تركيز الأوكسجين على البناء الضوئي في نبات القمح، وفي ظروف شدة ضوئية مختلفة.

لذا يكون مشروعاً أن نتوقع حدوث تنافس وتداخل بين العمليتين وكذلك حدوث تأثيرات متبادلة بينهما. فوجود الأوكسجين يشجع على حدوث التنفس بمعدلات أعلى، مما يتيح لهذه العملية ظروفاً مواتية لمنافسة قوية مع العملية الأخرى للاستحواذ على النواتج البينية. ومن هنا يتأخر معدل حدوث البناء الضوئي إذا ما شح وجود أحد النواتج البينية التي استحوذ عليها التنفس.

وثانياً، ربما يتنافس كل من الأوكسجين وثنائي أكسيد الكربون على الحصول على الهيدروجين، عندما يختزل الأوكسجين بدلاً من ثنائي أكسيد الكربون (9). وربما تختزل الانزيمات المشاركة بعمليات كيميائية ضوئية، وتساهم باعطاء هيدروجينها إلى الأوكسجين بدلاً من ثنائي أكسيد الكربون، وبذا تتعطل عملية البناء الضوئي.

وثالثاً، هناك شواهد قوية تدل على أن الحالة الثلاثية Triplet state للكوروفيل الجزيئي تعتبر من المراحل البينية الهامة لحدوث البناء الضوئي. والأوكسجين، بعد أن وضح أنه مشطاً فاعلاً لهذه الحالة الثلاثية للكوروفيل، يصبح الأوكسجين من العوامل المعوقة لحدوث البناء الضوئي (17).

وبهذا يتضح لنا من الناحية التجريبية التأثير المشبط للأوكسجين في عملية البناء الضوئي. غير أن حدوث العلاقة بين إعاقه الأوكسجين للبناء الضوئي وعملية البناء الضوئي نفسها ليست واضحة الحدود والمعالم تماماً حتى الآن.

## الماء Water

من الصعب تماماً الوقوف تجريبياً على مدى إعاقه شح Deficiency إمداد النبات بالماء، لعملية البناء الضوئي. فكمية الماء التي يحتاجها البناء الضوئي تعتبر أقل بكثير من تلك الكمية التي يحتاجها النبات للمحافظة على حياته. ومن هنا يعتقد بأن شح الماء في النبات سوف يعطى تأثيراته السلبية على منظومة الحياة في النبات بشكل عام، ومنها عملية البناء الضوئي بطريقة غير مباشرة، وسوف تقع هذه التأثيرات السلبية على النبات قبل أن تظهر التأثيرات المباشرة لشح الماء على البناء الضوئي، بزمن طويل نسبياً. وسوف يعطل هذا، طبعاً،

عملية البناء الضوئي جنباً الى جنب مع العمليات الحيوية Vital processes الهامة الأخرى فى الآلية البيولوجية Biological mechanism .

لاحظ بعض الباحثين الآخرين انخفاض معدلات البناء الضوئى المصاحبة لشح الماء فى التربة. فمثلا لاحظ شنيدر وتشيلدرس Schneider & Childers (29) انخفاض معدل البناء الضوئى الى النصف فى أشجار التفاح النامية فى تربة جففت من محتواها المائى تدريجياً. كما لاحظا هذا الانخفاض قبل ظهور ذبول أوراق الشجرة. ولوحظت نتائج مماثلة فى أبحاث لوستالوت Loustalot (18) على أشجار جوز البيقان Pecan trees. هذا وقد حدث انخفاض اكبر فى معدلات البناء الضوئى فى ظل الظروف المشجعة لعملية النتح .

ومما لاشك فيه؛ فإن هذه العوامل المثبطة للبناء الضوئى قد نتجت أساساً من قلة هدرجة Hydration البروتوبلازم ونتيجة لانغلاق الثغور. سوف يؤثر تخليص البروتوبلازم من محتواه المائى على التركيب الغروى للبروتوبلازم، وبهذا تتأثر عمليات التفاعل الحيوى مثل التنفس والبناء الضوئى... الخ. وتضعف كفاءة الانزيمات من جراء انتزاع الماء من البروتوبلازم، مما يعيق طبعاً معدلات حدوث العمليات الهامة. وكما جاء فى أعمال راينوفيتش Rabinowitch ، (26) تعتبر عملية البناء الضوئى اكثر حساسية بالنسبة لشح الماء عن غيرها من العمليات الحيوية الأخرى (التنفس مثلاً). وربما يكون أحد أسباب هذا هو الضرر الفيزيائى الحادث من فقد الماء فى تغيير التركيب تحت الجزيئى Micromolecular structure فى منظومة البناء الضوئى. لقد سبق أن ناقشنا أهمية ترتيب الجزيئات فى البلاستيدات الخضراء.

اعتقد الكثير من الباحثين بأن العامل الأهم فى اعاقه عملية البناء الضوئى بسبب شح الماء، يكمن فى انغلاق الثغور. فكما هو معروف فإن شح الماء فى النبات يسبب انغلاق ثغور أوراقه، مما يسبب إعاقه عملية إمتصاص ثانى اكسيد الكربون. وحيث أن نسبة ثانى اكسيد الكربون فى الهواء تعتبر منخفضة عادة، بحيث لا يكون وجوده العامل المحدد لحدوث البناء الضوئى فى ظل الظروف الطبيعية، يصبح انخفاض إمتصاصه سبباً لانخفاض معدل حدوث البناء الضوئى.

ومع ذلك فلقد تحدث بعض الأبحاث المنجزة في هذا المجال، تلك النظرية من أساسها. فمثلاً، وجد الباحث ميتشيل Mitchell (21) أن معدل البناء الضوئي يبقى ثابتاً إلى أن تذبل الورقة تماماً. أما فيردين ولومس Verdiun and Loomis (39) فلقد وجدوا أن إمتصاص ثاني أكسيد الكربون يبقى دونما تغيير تقريباً حتى في الأوراق التي بدى ذبولها واضحاً وذلك في تجاربهما على أوراق الذرة Zea L. eaves. وأخيراً نرى في أبحاث كل من تينج ولومس (38) هذا الاستنتاج أيضاً: «يستمر الانتشار عالياً ومنتظماً إلى أن تغلق الثغور تماماً».

وتفسير ذلك أن الثغور التي تظهر منغلقة تماماً تحت المجهر، تكون مفتوحة بدرجة كافية في واقع الأمر للسماح للامتصاص الطبيعي لثاني أكسيد الكربون. وبناء على ذلك يمكن استنتاج أن تفسير الانخفاض الملحوظ في معدل البناء الضوئي في ظروف شح الماء، لا يرجع إلى انغلاق فتحات الثغور وحده. فعلى الأرجح يوجد العديد من العوامل الأخرى الداخلة في هذه العملية، علاوة على انغلاق الثغور، التي تعتبر أحد العوامل فقط.

## REFERENCES

1. Ballard, L. 1941. The depressant effect of carbon dioxide upon photosynthesis. *New Phytologist* 40: 276.
2. Barker, H. 1935. Photosynthesis in diatoms. *Arch. Mikrobiol.* 6:141.
3. Billings, W., and R. Morris. 1951. Reflection of visible and infrared radiation from leaves of different ecological groups. *Am. J. Botan.* 38:327.
4. Böhning, R. 1949. Time course of photosynthesis in apple leaves exposed to continuous illumination. *Plant Physiol.* 24:222.
5. Bormann, F. 1956. Ecological implications of changes in photosynthetic response of *Pinus taeda* seedling during ontogeny. *Ecology* 37:70.
6. Brown, H., and F. Escombe. 1900. Static diffusion of gases and liquids in relation to the assimilation of carbon and translocation in plants. *Phil. Trans. Roy. Soc. London* 193B:223.
7. Brown, H., and F. Escombe. 1902. The influence of varying amounts of carbon dioxide in the air on the photosynthetic process of leaves and on the mode of growth of plants. *Proc. Roy. Soc.* 70B:397.
8. Freeland, R. 1944. Apparent photosynthesis in some conifers during winter. *Plant Physiol.* 19:179.
9. Gaffron, R. 1960. Energy storage. In F. C. Steward, ed., *Plant physiology*. New York: Academic Press.
10. Gessner, F. 1937. Untersuchungen über Assimilation und Atmung submerser Wasserpflanzen. *Jb. wiss. Botan.* 85:267.

11. Heinicke, A., and N. Childers. 1937. The daily rate of photosynthesis during the growing season of 1935, of a young apple tree of bearing age. *Cornell Univ. Agr. Expt. Sta. Mem.* 201:3.
12. Hill, R., and C. Whittingham. 1953. The induction phase of photosynthesis in *Chlorella* determined by a spectroscopic method. *New Phytologist* 52:133.
13. Kandler, O., and F. Schütz. 1956. Untersuchungen über die photooxydative Farbstoffzerstörung und Stoffwechselfemmung bei *Chlorella* mutanten und panschierten Oenotheren. *Z. Naturforsch* 11b:708.
14. Kreuzler, U. 1885. Über eine Methode zur Beobachtung der Assimilation und Athmung der Pflanzen und über einige diese Vorgänge beeinflussenden Momente. *Lau. Jahrb.* 14:913.
15. Kreuzler, U. 1887. Beobachtungen über die Kohlensäure-Aufnahme und-Ausgabe (Assimilation und Athmung) der Pflanzen. II. Mittheilung. Abhängigkeit von Entwicklungszustand-Einfluss der Temperatur. *Lau. Jahrb.* 16:711.
16. Livingston, R., and J. Franck. 1940. Assimilation and respiration of excised leaves at high concentrations of CO<sub>2</sub>. *Am. J. Botan.* 27:449.
17. Livingston, R., and E. Fujimore. 1957. Interactions of chlorophyll in its triplet state with oxygen, carotene, etc. *Nature* 180:1036.
18. Loustalot, A. 1945. Influence of soil moisture conditions on apparent photosynthesis and transpiration of pecan leaves. *J. Agr. Research* 71:519.
19. McAlister, E., and J. Myers. 1940. The time course of photosynthesis and fluorescence observed simultaneously. *Smithsonian Inst. Misc. Collection* 99, No. 6.
20. Meyer, B., and D. Anderson. 1952. *Plant physiology*. Princeton, N.J.: D. Van Nostrand.
21. Mitchell, J. W. 1936. Effect of atmospheric humidity on rate of carbon fixation of plants. *Botan. Gaz.* 98:87.
22. Noddack, W., and C. Kopp. 1940. *Z. physik. Chem.* 187A:79.
23. Österlind, S. 1948. The retarding effect of high concentrations of carbon dioxide and carbonate ions on the growth of a green alga. *Physiol. Plant.* 1:170.
24. Pantanelli, E. 1903. Abhängigkeit der Sauerstoffausscheidung belichteter Pflanzen von äusseren Bedingungen. *Jahrb. Wiss. Botan.* 39:167.
25. Pokrowski, G. 1925. Über die Lichtabsorption von Blättern einiger Bäume. *Biochem. Z.* 165:420.
26. Rabinowitch, E. 1945. *Photosynthesis and related processes*. Vol. I. New York: Interscience Publishers.
27. Rabinowitch, E. 1951. *Photosynthesis and related processes*. Vol. II, Part 1. New York: Interscience Publishers.
28. Rabinowitch, E. 1956. *Photosynthesis and related processes*. Vol. II, Part 2. New York: Interscience Publishers.
29. Schneider, G., and N. Childers. 1941. Influence of soil moisture on photosynthesis, respiration, and transpiration of apple leaves. *Plant Physiol.* 16:565.
30. Seybold, A. 1932. Über die optischen Eigenschaften der Laubblätter. *Planta* 16:195.
31. Seybold, A. 1932. Über die optischen Eigenschaften der Laubblätter. II. *Planta* 18:479.
32. Smith, E. 1938. Limiting factors in photosynthesis: light and carbon dioxide. *J. Gen. Physiol.* 22:21.
33. Stainer, R. 1959. Formation and function of the photosynthetic pigment system in purple bacteria. In *The photochemical apparatus—its structure and function*. *Brookhaven Symp. Biol.* 11:13.
34. Steemann-Nielsen, E. 1955. Carbon dioxide as carbon source and narcotic in



- photosynthesis and growth of *Chlorella pyrenoidosa*. *Physiol. Plant.* 8:317.
35. Talling, J. 1961. Photosynthesis under natural conditions. *Ann. Rev. Plant Physiol.* 12:133.
  36. Thomas, M. 1955. Effect of ecological factors on photosynthesis. *Ann. Rev. Plant Physiol.* 6:135.
  37. Thomas, M. D., and G. R. Hill. 1949. Photosynthesis under field conditions. In J. Franck and W. E. Loomis, eds., *Photosynthesis in plants*. Ames, Iowa: Iowa State College Press.
  38. Ting, I. and W. Loomis. 1963. Diffusion through stomates. *Am. J. Botan.* 50:866.
  39. Verduin, J., and W. E. Loomis. 1944. Absorption of carbon dioxide by maize. *Plant Physiol.* 19:278.
  40. Wassink, E. C., and J. A. H. Kersten. 1946. Observations sur le spectre d'absorption et sur le role des carotinoïdes dans la photosynthèse des diatomées. *Enzymologia* 12:3-32.
  41. Wassink, E., D. Vermeulen, G. Reman, and E. Katz. 1938. On the relation between fluorescence and assimilation in photosynthesizing cells. *Enzymologia* 5:100.
  42. Wolken, J., and A. Mellon. 1957. Light and heat in the bleaching of chloroplasts in *Euglena*. *Biochim. Biophys. Acta* 25:267.

## الفصل الثالث عشر

### الكشف عن العناصر الضرورية وتوفرها ومدى اتاحتها للنبات

#### Detection, occurrence, and availability of the essential elements

#### مقدمة Introduction

سوف نناقش في الفصول الثلاثة التالية المبادئ الأساسية للتغذية بالعناصر المعدنية، وهو موضوع قد تم التعرف عليه في الزراعة منذ القدم، إلا أنهم في ذلك الحين لم يتفهموه بوضوح. فلقد لوحظ بوضوح في المجتمعات الزراعية البدائية أن إضافة مخلفات النبات والحيوان للتربة قد ضاعفت من محصولية الأرض. وقد يذكر القارئ أننا أشرنا للملاحظات العالم ودوارد Woodward في عام 1699 ومفادها أن النباتات تعيش وتزدهر وتنمو بسرعة أكبر في المياه المحملة بالطين أكثر من مياه الأمطار النقية. وكانت هذه ملاحظة غريبة في ذلك الحين إلا أنها قد فقدت غرابتها بمرور الوقت. وتجدر الإشارة هنا أن السهولة التي نفسر بها تلك الظاهرة اليوم تقوم في الأساس على تراكم الأعمال البحثية التي قام بها العديد من العلماء الرواد الأوائل ومنهم ودوارد.

علينا أن نذكر العالم دي سوسر de Saussure لتعرفه من خلال أبحاثه على اعتماد النباتات على العناصر الموجودة في التربة. إذ استعرض في كتابه المعنون *Recherches sur la végétation* والذي نشر عام 1804، نجده قد بين بوضوح أن العناصر المعدنية غير العضوية الموجودة في رماد ash النبات قد حصل عليها الأخير من التربة عبر المنظومة الجذرية للنبات. كما وذكر أن العناصر المعدنية بما فيها النيتروجين والذي أخذها النبات من التربة كانت ضرورية لنموه وتطوره. وعلى الرغم من الشواهد التجريبية القوية التي قدمها دي سوسر في كتابه فإن إثبات مشاركة المكونات غير العضوية التي عثر عليها في رماد النباتات النامية لم يتم التعرف عليها بدقة حتى عضدها عالم آخر بأبحاثه ويدعى ليبج Liebig الذي نشرها في عام 1840. ولقد تطلب الأمر مكانة العالم ليبج العلمية وحذقه كعالم لكي تثبت هذه النظرية ويجري قبولها من عموم العلماء.

علاوة على تقديم الشواهد على الدور الاساسى الذى تلعبه المكونات غير العضوية فى النبات وحياته . ويمكننا القول ان الرسالة التى بعث بها العامل ليج للمنظمة البريطانية لتطوير العلوم فى عام 1840 كانت بمثابة اشارة البدىء بتقدم الابحاث والمعارف حول التغذية المعدنية للنبات التى وصلنا اليها اليوم .

## العناصر العديدة الموجودة فى النبات Various elements found in plants

### العناصر الاساسية Major elements

لقد قام كل من العالمين ساتش وكنوب Sach and Knop فى حوالى عام 1830 بمحاولات جادة لتحديد المكونات المعدنية للنباتات باسلوب تجريبى ، مستخدمين المحاليل الغذائية بدلاً من التربة عند الزراعة . لقد تمكنا من اثبات أن عشرة عناصر طبيعية هى العناصر الاساسية اللازمة لنمو النبات . وكانت هذه العناصر هى كالتالى :

الكربون (C)Carbon والهيدروجين (H)Hydrogen والاكسجين (O)Oxygen  
والنيتروجين (N)Nitrogen والفسفور (P)Phosphorus والبوتاسيوم (K)Potassium  
والكالسيوم (Ca)Calcium والكبريت (S)Sulfur والمغنيسيوم (Mg)Magnesium  
والحديد (Fe)Iron . ولقد اتفق الجميع فى ذلك الحين ان العناصر العشرة السابقة هى اللازمة لحياة النبات ونموه الطبيعى وتطوره . غير اننا نعرف اليوم ان هناك خمسة عناصر اخرى على اقل تقدير تعتبر هامة ايضاً لنمو غالبية النباتات على الرغم من احتياج النباتات للكميات القليلة منها، كما ان هناك العديد من العناصر الاضافية الاخرى تحتاجها بعض النباتات ولا تحتاجها النباتات الاخرى .

### العناصر النزرة Trace elements

بسبب تخلف الطرق التحليلية فى زمن العالمين ساتش وكنوب بالمقارنة بمستواها اليوم لم يتمكنوا من الكشف عن الكميات الضئيلة للغاية لبعض العناصر فى النباتات (وتسمى هذه العناصر بالعناصر النزرة التى اشرنا اليها) . كما وان تلوث المياه المستخدمة عند الزراعة لم يتمكن من تنقيتها بالدرجة التى تتطلبها

التجارب لدراسة تأثير العناصر النزرة على نمو النبات. وبناء على هذا فإن العناصر المطلوبة بكميات نزررة قد بقت دونما الكشف عنها وبقت مجهولة ايضاً ادوارها الضرورية للنبات. ولكن ما ان بدأ القرن العشرين وبما تبع ذلك فى استخدام وسائل وادوات افضل للقياس وارتفاع العناية بوسائل التعقيم، حتى ظهرت بجلاء ضرورة تواجد بعض هذه العناصر النزررة. ولقد بدأ هذا بملاحظات العالم برترند Bertrand (8) اذ لاحظ ان عنصر المنغنيز (Mn) هو من العناصر التى يحتاجها النبات لنموه الطبيعى. وبحلول عام 1939 تجمعت معلومات عن ضرورات تواجد العناصر النزررة التالية فى التربة وهى المنغنيز (Mn) Manganese والزنك (Zn) Zinc و بورون (B) Boron والنحاس (Cu) Copper والمولبيدينيوم (Mo) Molybdenum. اذ تم الكشف عنها فى العديد من النباتات. وبهذه الطريقة يصل عدد العناصر الضرورية لنمو النباتات فى كشفنا الى 15 عنصراً. وهذه العناصر هى على الوجه التالى: C، H، O، N، P، K، Ca، S، Mg، Fe، وكذلك العناصر النزررة التالية وهى Mn، Zn، B، Cu، وأخيراً Mo.

وعلاوة على هذه وتلك فلقد تم الكشف عن عناصر اخرى على انها ضرورية للنمو الطبيعى لبعض النباتات. الا أن هذه العناصر الاخيرة لم يثبت فاعليتها ودورها فى نمو الغالبية من النباتات. وتتضمن هذه العناصر الاخيرة الصوديوم (Na) Sodium والالمنيوم (Al) Aluminum والسليكون (Si) Silicon والكلور (Cl) Chlorine والجاليوم (Ga) Gallium والكوبلت (Co) Cobalt.

### طرق الكشف Methods of detection

ان العديد من طرق الكشف التى استخدمت فى الدراسات الاولى بالنسبة لتغذية النبات لاتزال تستخدم حتى يومنا هذا. وتشمل الطرق التقنية لدراسة تغذية النباتات معملياً فى العالم اجمع طرق مثل تحليل رماد النباتات وكذلك طرق الاستنبات سواء فى الوسط المائى او الرملى. الا انه تجدر الاشارة الى ان هذه الطرق قد ادخل عليها العديد من التحسينات والتدقيق.

## تحليل الرماد Ash analysis

من الاساليب المعقولة لاستقصاء وجود العناصر المعدنية فى النبات هى طريقة تعريض الاخير لدرجات حرارة عالية (حوالى 600م°) ثم تحليل الرماد المتبقى للكشف عن مكوناته. اذ لا يتبقى فى الرماد غير العناصر المعدنية mineral elements اما المركبات العضوية organic compounds فتتحلل بفعل الحرارة وتهرب على شكل غازات. حيث ان العناصر الاساسية (الكربون والاكسجين والهيدروجين) فتخرج بناء على ذلك على شكل ثانى اوكسيد الكربون  $CO_2$  وبخار الماء والاكسجين. وعلاوة على هذه العناصر الاخيرة وهى الكربون والاكسجين والهيدروجين فان عنصر النيتروجين ايضا لا يمكن الكشف عن كميته بدقة بواسطة هذه الطريقة وذلك لان بعضاً من هذا الغاز يخرج على شكل غاز الامونيا Ammonium او النتروجين. أما العناصر المعدنية الاخرى المكونة للنبات والتي قد سبق ان امتصها من التربة فتوجد فى رماد النبات. يوضح الجدول (1-13) مثلاً لنتيجة تحليل رماد الذرة Zea mays ومكوناته المعدنية.

على الرغم من انه ربما يعتقد ان تحليل رماد النبات للكشف عن عناصره المعدنية

جدول (1-13): تحليل رماد نوع من نباتات الذرة *Pride of Saline corn*، زرع فى منهاتن، كنساس.

العناصر Elements	الوزن بالجرام Weight, grams	النسبة من إجمالي الوزن الجاف Total dry weight%
نتروجين	12.2	1.459
فسفور	1.7	0.203
بوتاسيوم	7.7	0.921
كالسيوم	1.9	0.227
مغنيسيوم	1.5	0.179
كبريت	1.4	0.167
حديد	0.7	0.083
سليكون	9.8	1.172
الومينيوم	0.9	0.107
كلور	1.2	0.143
منجنيز	0.3	0.035
عناصر غير محددة	7.8	0.933

عن كتاب ميللر Miller، فيسيولوجيا النبات، 1938، دار ماجروهيل، بإذن خاص (بالانجليزية).

يعتبر طريقة لتحديد الكميات النسبية للمكونات المعدنية للنبات الا انه تجدر الاشارة هنا الى ان هذا التحليل ما هو الا طريقة تقديرية. اذ ان هناك العديد من المتغيرات التي تحول دونما ان يعطى هذا التحليل نتائج دقيقة يعول عليها. فعلى سبيل المثال قد يتسبب ارتفاع درجات الحرارة الى التبخر او التصعيد vaporization or sublimation اى تحول بعض المواد من حالتها الصلبة الى الغازية. وعلى وجه العموم لا تتواجد العناصر بدرجة عالية من النقاوة فى الرماد ولكنها تكون فى الغالب على شكل اكاسيد Oxides. كما وان التحاليل الكمية والنوعية للرماد للكشف عن وجود مختلف العناصر يعتمد فى الاساس على معالجات كيميائية مختلفة. ولذلك فأن تراكم الخطأ الناتج عن كل هذه الحقائق يصبح كبيراً بدرجة تحول دون التعويل بشدة على المعطيات الكمية المستحصلة عليها من تحليل رماد انسجة النبات.

### الزراعة فى المحاليل Solution cultures

لم يتردد العلماء كثيراً فى تقرير الاستحالة العملية لاستخدام التربة كوسط لانبات النباتات لاجراء العديد من الدراسات للوقوف على احتياجات النبات من العناصر المعدنية. فهناك استحالة مادية لتخليص التربة من كل مكوناتها المعدنية التى يستخدمها النبات لنموه ومن ثم اضافة هذه العناصر المعدنية بالكميات الكافية لتغذية النبات عبر جذوره. وبدلاً من ذلك فأن استخدام المحاليل للاستنبات توفر وسيلة عظيمة للتحكم فى كميات ونسب الاملاح المعدنية التى تعطى للنبات فى أى من هذه التجارب. كما وان هناك سببان وجيهان آخران لاستبدال استنبات النباتات فى التربة باستنباتها فى محاليل لأجراء تجارب التغذية المعدنية هما خواص الماء الرائعة فى اذابة العناصر وكذلك السهولة النسبية لتخليص الماء من معظم التأثيرات الملوثة الاخرى.

يمكن اجراء دراسات كمية جيدة للوقوف على احتياجات النبات من العناصر الغذائية المعدنية وذلك باستخدام الماء كبيئة للاستنبات. ومع ذلك فيجب اىلاء اهتمام كبير والاعتناء ببعض التفاصيل الصغيرة وذلك بهدف الوصول الى نتائج مرضية. فبسبب امكانية التوصل لنمو مرضى عن طريق استخدام كميات ضئيلة للغاية من العناصر النزرية تظهر باستمرار مشاكل التلوث بهذه العناصر. ويعتبر الوسط المحيط بالجذر بعض مصادر التلوث هذا، جنباً الى جنب مع المواد الكيميائية المستخدمة وكذلك الازعية

المستخدمة فى الزراعة، وكذلك الماء والآت القطع والبذور وكذلك الأتربة العالقة فى الهواء المحيط. ومن الواضح ان الاستبعاد الكامل لهذه العناصر الملوثة وتأثيرها يعتبر من الاستحالة بمكان، الا انه يمكن التقليل من فعلها للحد الأدنى.

لقد اسفرت الكثير من الدراسات عن الوقوف على حقيقة أن أفضل الأوعية الحاوية لمحاليل الاستنبات يجب ان تكون مصنوعة من زجاج سليكات البورون Borosilicate او البولى اثلين الطبيعى Natural polyethylene (20). ورغماً عن استخدام مثل هذه المواد الا انه يتوقع حدوث بعض التلوث ومثالاً على ذلك هو وجود مادة البورون فى زجاج سليكات البورون، بل وربما وجود الموليبيدينوم والكوبلت فى البولى اثلين polyethylene. كما وان الماء الذى سبق تقطيره فى اوعية معدنية سوف يكون ملوثاً بنزر يسير من النحاس والزنك والموليبيدينوم. وسوف يكون من الواجب اعادة تقطير الماء فى اوعية مصنوعة تماماً من زجاج سليكات البورون لكى يتم التخلص من الشوائب هذه (43، 55). هناك طريقة مرضية اخرى لتخليص الماء من العناصر الملوثة التزيرة وهى تمريره فوق راتنجات تبادل الايونات الموجبة والسالبة (21) Cation and anion exchange resins.

لقد كانت المواد الكيميائية بادئة ذى بدء المستخدمة فى التغذية النباتية هى المصدر الاساسى للتلوث. وكان يجب ان تنقى هذه المواد الكيميائية بوسائل مختلفة قبل اثبات نقص العنصر التزرى المعين. إلا أنه من الممكن اليوم شراء هذه المواد الكيميائية بمواصفات نقاء كافية لاجراء مثل هذه الدراسات، ومع ذلك فأن هذه العناصر سوف يكون فيها بعض شوائب نزرية اخرى.

ويمكن للمرء ان يلاحظ من خلال المناقشة التى اجريناها اعلاه ان غالبية الصعوبات المتعلقة بدراسات التغذية المعدنية للنبات تكون داخلية ضمن التلوث بالعناصر التزرية. الا انه يمكن اجراء الدراسة على مدى النقص الحادث فى عناصر التغذية الاساسية بسهولة كبيرة وذلك بسبب الكميات الكبيرة نسبياً التى يحتاجها النبات لنموه الطبيعى من هذه العناصر. وفى هذه الحالة تكون الكميات القليلة من التلوث ليست ذات تأثير كبير ولا تشكل معضلة.

ومع ايلاء المشكلات المبينة اعلاه الاهتمام الواجب تكون الخطوة التالية هي اعداد كميات مركزة جاهزة للاستخدام من محاليل الاملاح غير العضوية التي تحتوى على العناصر الضرورية لنمو النبات بصورة طبيعية. وعندما يتم تحضير المحاليل الضرورية كل على حدة وكذلك وجود الاوعية المناسبة للزراعة، تملأ هذه الاوعية بالماء غير المتأين Deionized، فإنه يمكن تحضير محاليل التغذية الضرورية وذلك بالبساطة التالية بان تضاف النسبة المعينة والصحيحة من المحاليل المعدنية الضرورية من المحاليل المحضرة المركزة الى الماء. ولقد اجريت بعض الدراسة لتجهيز عدد معين من الصيغ المرضية لتناسبات محاليل التغذية. ويوضح الجدول (2-13) صيغتين من هذه الصيغ.

ويمكن الاخذ باحدى هتين الصيغتين وحذف نسبة احد عناصر التغذية المبينة واعداد محلول من مكونات العناصر الاخرى وبالتالي يمكن ملاحظة الظواهر التي تطرأ على النبات نتيجة لنقص العنصر المحذوف و اجراء الدراسة على ذلك. ويمكن غمس جذور النباتات موضع الدراسة فى المحلول الغذائى مع اتاحة الفرصة لساق النبات للخروج خلال فتحة موجودة فى القرص الذى تزرع عليه النباتات. ولتثبيت النبات فى وضع افقى يمكن تثبيت الساق فى الفتحة بواسطة مادة مثل القطن. ويجب تغطية الوعاء وذلك لمنع تأثير وجود العناصر الملوثة فى الجو المحيط بسبب وجود الاتربة العالقة فيه. ولتوفير نمو حسن للمجموعة الجذرية وكذلك لمساعدته على امتصاص المحاليل المعدنية يستلزم الامر امداد المحلول بالهواء اى عملية تهوية. يوضح الشكل (1-13) رسماً تخطيطياً لانماء النبات فى محلول غذائى.

### الزراعة فى الرمل Sand Cultures

يعتبر استخدام الاوساط الصلبة مثل الرمل او الكوارتز المسحوق crushed quartz على وجه العموم من الطرق الاسهل فى التعامل معها بالمقارنة بالاوساط السائلة. ومن جهة اخرى فأن مشاكل تنقية مثل هذا الوسط تكون اصعب بكثيرأ عنها فى حالة السوائل. الا انه يمكن اليوم الحصول على الرمل السليكى silica



جدول (2-13) : تركيب محلولين غذائيين  
(1)

ملليجرام/لتر	الملح	جرام/لتر	الملح
2.86	H <sub>3</sub> BO <sub>3</sub>	1.02	KNO <sub>3</sub>
1.81	MnCl <sub>2</sub> .4H <sub>2</sub> O	0.492	Ca(NO <sub>3</sub> ) <sub>2</sub>
0.08	CuSO <sub>4</sub> .5H <sub>2</sub> O	0.23	NH <sub>4</sub> H <sub>2</sub> PO <sub>4</sub>
0.22	ZnSO <sub>4</sub> .7H <sub>2</sub> O	0.49	MgSO <sub>4</sub> .7H <sub>2</sub> O
0.09	H <sub>2</sub> MoO <sub>4</sub> .H <sub>2</sub> O		
0.6 ملليتر/لتر (ثلاث مرات أسبوعياً)	{ FeSO <sub>4</sub> .7H <sub>2</sub> O 0.5% 0.4% حامض الترتاريك Tartatic acid		

(1) أخذ تركيب المحلول عن آرنون وهوجلاند Arnon and Hogland ، 1940 ، مجلة علوم التربة 50:463..

(2)

ملليمول/لتر	جزء في المليون PPM	جرام/لتر	الملح
5.0	K, 195; N, 70	0.505	KNO <sub>3</sub>
5.0	Ca, 200; N, 140	0.820	Ca(NO <sub>3</sub> ) <sub>2</sub>
1.33	P, 41	0.208	NaH <sub>2</sub> PO <sub>4</sub> .2H <sub>2</sub> O
3.0	Mg, 24	0.369	MgSO <sub>4</sub> .7H <sub>2</sub> O
0.1	Fe, 5.6	0.0245	Ferric citrate
0.01	Mn, 0.550	0.002230	MnSO <sub>4</sub>
0.001	Cu, 0.064	0.000240	CuSO <sub>4</sub> .5H <sub>2</sub> O
0.001	Zn, 0.065	0.000296	ZnSO <sub>4</sub> .7H <sub>2</sub> O
0.033	B, 0.370	0.001860	H <sub>2</sub> BO <sub>3</sub>
0.0002	Mo, 0.019	0.000035	(NH <sub>4</sub> ) <sub>6</sub> Mo <sub>7</sub> O <sub>24</sub> .4H <sub>2</sub> O
0.0001	Co, 0.006	0.000028	CoSO <sub>4</sub> .7H <sub>2</sub> O
0.1	Cl, 3.550	0.005850	NaCl

(2) أخذ تركيب المحلول عن هيويت Hewitt، 1963 من كتاب، ستوارد Steward ، فسيولوجيا النبات (بالانجليزية) نيويورك Academic press .

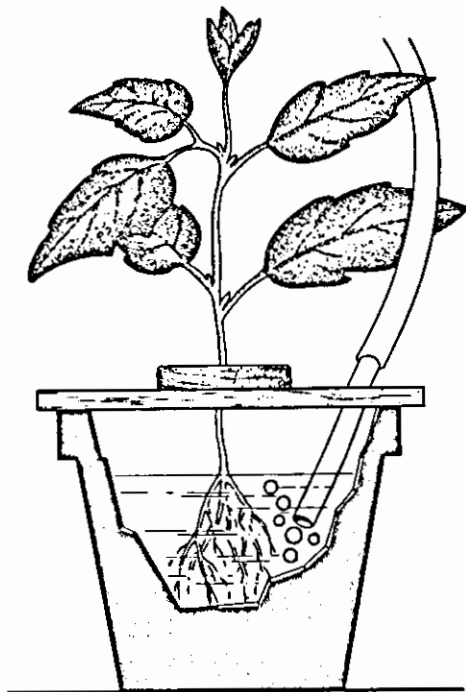

شكل 1-13: رسم يوضح نباتاً ينمو في محلول غذائي، لاحظ طريقة التهوية.

sand أو الكوراتز المسحوق بنسبة نقاوة عالية وذلك بالنظر للنسب الضئيلة لما يحتويه من العناصر النزرية. لقد نتجت زيادة الاهتمام بالاوساط الصلبة من كون ان الجذور تنبت في بيئة اقرب الى الطبيعة، كما لا تحتاج النباتات لوسائل لتثبيتها في هذه الطريقة. وفي هذه الطريقة تضاف المحاليل الغذائية الى الوسط الصلب بوسائل ثلاثة مختلفة: الاولى بصب المحلول الغذائي فوق البيئة الصلبة (وتسمى في هذه الحالة بالزراعة الموحلة slop culture)، او بتنقيط المحلول فوق السطح (وتسمى بالزراعة بالتنقيط Drop culture)، أو بدفع المحلول الغذائي في قاع الوعاء الحاوي (وتسمى بالرى التحتى subirrigation). وفي الانظمة الثلاثة السابقة يصرف بعض المحاليل المضافة من خلال فتحة في قاع الوعاء. اما في حالة الرى التحتى فيجمع المحلول في وعاء ويعاد استخدامه من جديد. ويمكن ربط جهاز الضخ في هذه المنظومة بآلية ميكاتية تنظم بحيث تتم عملية الرى دورياً الى الرمل.

ومن بين الانظمة الثلاثة السابقة يعتبر النظام الاول هو الاسهل فى الاستخدام، الا انه الاقل فى التحكم فى العملية. وبالنسبة للتقيط فيمكن تنظيم العملية بحيث تكون كمية المحلول المضافة مساوية لكمية المحلول المصروفة او الخارجة. وتسمح هذه الطريقة بحدوث امداد مستمر للمحلول الغذائى وبتحكم جزئى فى كمية المواد الغذائية الواصلة للمجموعة الجذرية. كما ويمكن تنظيم النظام الاخر وهو نظام الرى التحتى بحيث تعمل آلياً، من هنا يجرى التحكم الجزئى فى كمية المواد الغذائية الواصلة لجذور النبات. ولذلك يعتبر نظام الرى التحتى هو النظام الاكثر تفضيلاً من بين الانظمة الثلاثة المشار اليها، الا ان هذا النظام يعتبر الأعلى تكلفة والأصعب من حيث الضبط الابتدائى.

### وجود العناصر المختلفة Occurrence of the various elements

بسبب الاهمية العالية النسيية لعناصر الكربون والاكسجين والنيروجين بالنسبة للنبات وكذلك احتوائه على نسب عالية منها فلن نتحدث عن هذه العناصر فى هذا الفصل ولكن سوف نخصص فصول اخرى منفصلة للحديث عنها.

### الفوسفور Phosphorous

يوجد الفوسفور فى التربة فى صورتين عامتين، صورته العضوية وصورته غير العضوية. اذ ربما يوجد الفوسفور فى الصورة العضوية فى الحامض النووى nucleic acid وفى الدهون الفوسفورية phospholipids واخيراً فى فوسفات الاينوسيتول inosital phosphates وهى مركبات شائعة فى الجزء العضوى من التربة وحسب معلومات المؤلف فلا توجد تقارير تثبت ان النبات يمتص الفوسفور العضوى، سواء من التربة فى طورها الصلب او السائل. وبناء على ذلك يكون الفوسفور العضوى هو بمثابة شكل لا يستخدم من العنصر بالنسبة للنبات. غير انه يجب التنويه بان المركبات العضوية ربما تتحلل decomposed ويتحرر منها الفوسفور بشكله الغير عضوى وبذلك يستخدمه النبات.

وكما اشار البحث الذى قام به العالم ويكلاندر Wiklander (57) فان غالبية الفوسفور الموجود فى محلول التربة يكون موجوداً فى شكله غير العضوى وهو فى الاساس على صورة ايونات الفوسفات  $H_2PO_4^-$  وكذلك  $HPO_4^{2-}$ ، وتعتمد الكمية من نوعى الايونات هذه على نسبة تركيز أيونات الهيدروجين فى المحلول الذى يعبر عنه بالـ pH. فكلما قل الـ pH (اى زيادة تركيز ايون الهيدروجين) يزيد وجود ايون الـ  $H_2PO_4^-$  وعلى العكس كلما زاد الـ pH يزيد معه وجود أيون الـ  $HPO_4^{2-}$ .

تزداد شدة امتزاز (التجمع السطحي) adsorption ايونات الفوسفات من قبل الطور الصلب للتربة، مما ينتج عنه نسبة تركيز واطئة من الفوسفات فى محلول التربة. لقد كشف العمل النظير المشع للفوسفور Radioactive phosphorous ككشف النقب عن ان تفاعلات التبادل المستمرة تحدث بين ايونات الفوسفات اللاعضوية الحرة الموجودة فى محلول التربة وبين أيونات الفوسفات الممتزة على التربة فى طورها الصلب solid phase (34، 39، 40). يوضح الشكل (13-2) المعطيات الناتجة عن دراسة التفاعلات التبادلية للفوسفور بين طورى التربة السائل والصلب.

شكل 13-2: وقعت نسبة الفوسفور المعلم  $P^{32}$  فى حالته الصلبة solid phase إلى حالته المحلولة solution phase، بالنسبة للزمن الذى يعقب إضافة كمية ضئيلة من  $P^{32}$  بصورة الأورثوفوسفات اللاعضوى inorganic orthophosphate إلى معلق من تربة كاريبو Caribou soil. (عن ماك أوليف McAuliffe وآخرين.

Soil Sci. Soc. Am. Proc., 12:119, 1948

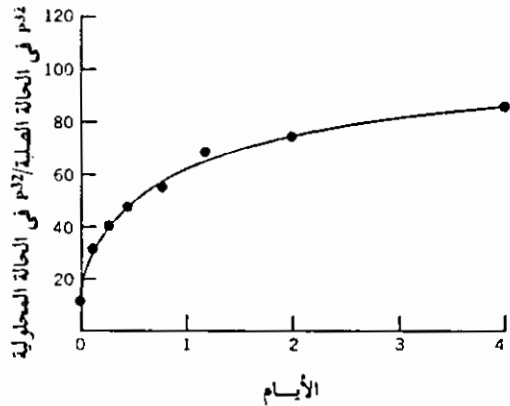

لقد تحصل العالم ماكالييف McAuliffe واخرين (34) على المعطيات الموجودة في الشكل (2-13). اذ وضعت عينة من التربة أولاً في ماء لمدة اربعة ايام وذلك لاتاحة الفرصة الكافية للفوسفات الموجودة في التربة في الاصل سواء في الحالة الصلبة او الحالة السائلة للاتزان. واضيف الى المجموعة مقدار ضئيل من النظير المشع للفوسفور اللاعضوي ( $^{32}\text{P}$ )، وكما يبين الشكل (2-13) حيث ان النسبة الغالبة من الفوسفور المشع  $^{32}\text{P}$  قد امتزت على الحالة الصلبة يمكن ان نقول ان الاتزان قد وقع بين الفوسفور في حالتيه الصلبة والسائلة في التربة، وان غالبية قد امتزت على الحالة الصلبة solid phase.

توفر الفوسفور Availability of phosphorus : هناك بعض العوامل المتحكمة في توفر الفوسفور. ونذكر هنا من اهمها التالي:

1- الرقم الهيدروجيني pH لمحلول التربة 2- الالمنيوم والحديد المذابين فيها  
3- الكالسيوم المتاح 4- التبادل الايوني في السالب Anion exchange 5- وجود الاحياء الدقيقة Microorganisms.

1- الرقم الهيدروجيني pH لمحلول التربة: pH of the soil solution توجد ثلاث اشكال مختلفة من أيونات الفوسفور تتواجد حسب طبيعة الرقم الهيدروجيني PH لمحاليل الترب. ففي ظل الحموضة العالية يعتبر الشكل الاحادي التكافىء monovalent form ( $\text{H}_2\text{PO}_4^-$ ) هو الشكل الشائع، أما الشكل ثنائي التكافىء divalent form ( $\text{HPO}_4^{2-}$ ) فتوجد في المدى البيني لنسبة تركيز ايونات الهيدروجين، في حين ان الشكل ثلاثى التكافىء trivalent ( $\text{PO}_4^{3-}$ ) form فيوجد في ظل الظروف القلوية Alkaline conditions. ومن هنا نجد في حالة القراءة الوسطية للـ pH نجد ان هناك امكانية لتواجد صيغتين ايونيتين للفوسفات في هذا الوسط. وبناء على ذلك فعندما يكون مقدار الرقم

الهيدروجيني 6 يمكن ان نجد كل من الشكليين الاحادى والثنائى التكافىء لايونات الفوسفات موجودة فى محلول التربة.

يمتص النبات الفوسفور فى شكله المتأين Ionic form . رغباً عن ذلك كما سبق وان ذكرنا فان الفوسفات يمتاز بشكل ثابت وقوى، وبهذا يكون الامداد بايونات الفوسفات محدوداً للغاية بالنسبة للنبات.

2- الالمنيوم والحديد المذابان: Dissolved aluminum and iron فى ظل الظروف الحامضية للغاية فإنه توجد كمية كافية من الالمنيوم والحديد المذابين تكفى لترسب الفوسفات على صورة فوسفات الحديد وفوسفات الالمنيوم، وهو شكل من اشكال تواجد الفوسفور غير متاح او جاهز لاستخدام النبات. هناك شواهد قوية تدل على تفاعلات الترسيب المرتبطة بوجود كل من الالمنيوم والحديد (14، 24). يتفاعل ايون الفوسفات مع  $Al(OH)_3$  و  $Fe(OH)_3$  على الوجه التالى:

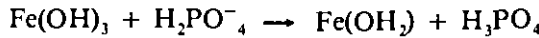
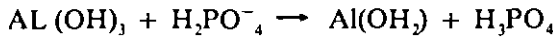

3- الكالسيوم المتاح: Available calcium ربما يتفاعل الكالسيوم مع الاشكال الثلاثة لايونات الفوسفات حيث تعطى أملاح فوسفات الكالسيوم الاحادية monocalcium phosphate  $[Ca(H_2PO_4)_2]$  وفوسفات الكالسيوم الثنائية  $(Ca_2HPO_4)$  dicalcium phosphate وفوسفات الكالسيوم الثلاثية  $[Ca_3(PO_4)_2]$  phosphate. تمثل فوسفات الكالسيوم الاحادية شكلاً من اشكال الفوسفور المتاح للنبات، وذلك بسبب سهولة ذوبانه فى الماء. وعلى الرغم من أن فوسفات الكالسيوم الثنائية تذوب قليلاً فى الماء الا انها سيتحرر منها كمية من الفوسفور يأخذها النبات ايضاً، اما عن فوسفات الكالسيوم الثلاثية التى تتكون فى ظل الظروف القلوية فأنها سوف ترسب الفوسفات فى صورة غير قابلة للذوبان تقريباً، وبذلك تكون غير متاحة للنبات. ويتصرف المغنيسيوم بنفس طريقة الكالسيوم تقريباً اذ يكون فوسفات المغنيسيوم الاحادية والثنائية والثلاثية Mono-, di-, and trimagnesium phosphates على التوالى.

ان وجود كميات كبيرة من الكالسيت calcite (كاربونات الكالسيوم البلورية  $CaCO_3$ ) فى الترب القلوية الجافة يخلق مشكلة كبيرة أمام امدادات النبات بما تحتاجه من الفوسفور. يضاف الفوسفور عادة للترب التى تفتقره فى صورة سوپر فوسفات Superphosphate. ويحتوى السوبر فوسفات على كميات من الفوسفور المتاحة لتغذية النبات مثل فوسفات الكالسيوم الحامضية  $(CaH_2PO_4)_2$  تلك التى تتفاعل مع كربونات الكالسيوم  $(CaCO_3)$  لتكوين فوسفات الكالسيوم  $Ca_3(PO_4)_2$  غير الذائبة. وبهذه الطريقة يكون الفوسفور المضاف الى الترب القلوية التى تحتوى على الكالسيت  $(CaCO_3)$  غير ذات جدوى لعدم اتاحة للنبات كما تم ايضاحه.

ان اهمية الرقم الهيدروجينى pH بالنسبة لاتاحة الفوسفور للنبات قد بينها بدقة فى المناقشة السابقة. وتعتبر درجة اتاحة الفوسفور للنبات فى الترب الحامضية درجة محدودة بسبب وجود الحديد والالمنيوم القابلين للذوبان، وتعتبر درجة الاتاحة هذه فى الترب القلوية محددة بسبب تكوين املاح فوسفات الكالسيوم غير القابلة للذوبان. ومن هنا نستخلص انه من الواضح ان افضل النتائج للتغذية بالفوسفور يمكن الحصول عليها فى الترب التى يتراوح فيها الرقم الهيدروجينى pH بين 6 و 7.

4- تبادل الايونات السالبة: Anion exchange ربما يحدث تبادل الايونات السالبة بين العناصر المعدنية الموجودة فى الجزيء الغروى micelle للتربة وبين ايونات الفوسفات. وهو تفاعل يشابه كثيراً ذلك الذى يدخل فيه كل من هيدروكسيد الالمنيوم وهيدروكسيد الحديد. ومن هنا يحل ايون الفوسفات السالب  $H_2PO_4^-$  محل الايون السالب للهيدروكسيل الموجود على سطح الجزيء الغروى، وذلك فى ظل ظروف حامضية معتدلة.

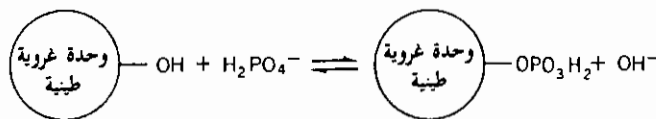

ان اضافة ايونات الهيدوكسيل للتربة مثلما يحدث فى عمليات التجيير liming operation، سوف يغير من مسار التفاعل الى اليسار بما يفرج عن الايون السالب للفوسفات. ثم ان الجير الحى المضاف الى التربة الحامضية سوف ينتج الفوسفات ايضاً، وعلاوة على ذلك سوف تتسبب اضافة الجير للتربة الحامضية فى رفع الرقم الهيدروجينى pH بها، وبالتالي ينتج اتاحة الفوسفات من مركبات الالمنيوم والحديد المعقدة. هذا مع العلم ان المبالغة فى عملية التجيير ربما تحدث زيادة فى نسبة تركيز ايونات الهيدروجين بما يتعدى 7 بما يتسبب فى اعادة ربط الفوسفات فى شكل غير قابل للذوبان اى فوسفات الكالسيوم Calcium phosphate .

5- وجود الاحياء الدقيقة: Presence of microorganisms تحتوى الترب الغنية بالمواد العضوية organic matter باعداد هائلة من الاحياء الدقيقة وربما يتسبب ذلك فى ان يحدث «التثبيت البيولوجى Biologically fixed» لنسبة مرموقة من الفوسفات غير العضوية فى ظل هذه الظروف. اذ ان الفوسفور الذى جرى تثبيته مؤقتاً فى التراكيب العضوية Organic structures للاحياء الدقيقة سوف يرجع الى التربة فى شكل مرتبط Bond form. وبعد تزويد التربة بالاملاح المعدنية يستعيد النبات الانتفاع بالفوسفات هذه.

### الكالسيوم Calcium

يعتبر الكالسيوم على وجه العموم هو الايون الموجب الرئيسى للتبادل فى الترب الخصبة Fertile soils (33). ومع ذلك فإن الجزء الاكبر من الكالسيوم فى التربة يوجد بصورة غير قابلة للتبادل ذلك لانه يكون مرتبطاً كيميائياً بالاملاح المعدنية الاولية مثل الانورثايت Anorthite  $(CaAl_2Si_2O_8)$  (وهو خام من سليكات الالمنيوم والكالسيوم. من خلال عوامل التعرية يمكن للكالسيوم ان يصبح متاحاً. لقد سبق وذكرنا وجود الكالسيت Calcite (كاربونات الكالسيوم البلورية)  $(CaCO_3)$  فى الترب شبه القاحلة والترب القاحلة فى المناطق القاحلة، كذلك ذكرنا فوسفات الكالسيوم غير القابلة للذوبان الموجودة عموماً كاملاح



في الترب القلوية Alkaline soils. وتعتبر بعض املاح الكالسيوم هذه متاحة للنبات وذلك بالاعتماد على قابليتها للذوبان ودرجة قلوية التربة.

تمتاز Adsorbed الغالبية من الكالسيوم القابلة للتبادل في التربة وذلك على سطح الجزيئات الغروية clay micelles. وعلى وجه العموم يعتقد ان هذه الجزيئات الغروية هي اجسام قرصية discshaped bodies الشكل تغلفها طبقة سطحية من الشحنات السالبة. كما وانه يمكن القول بان الجزيء الفردي يعتبر بوجه عام ذا شحنة سالبة تجتذب اليها الايونات موجبة الشحنة cations مثل  $Ca^{2+}$ ,  $H^{+}$  وذلك بشدة ملحوظة، كما وان هذه الايونات الموجبة تكون مستعدة تماماً لأن تمتز على سطح الجزيئات الغروية شكل (3-13).

علينا ان نوه ان التفاعل الموجود في شكل (3-13) هو تفاعل عكسي. ويعني هذا انه اذا ما ارتفعت نسبة تركيز الهيدروجين يحدث بالتبعية الافراج عن ايونات الكالسيوم. وتحل محلها ايونات الهيدروجين. وتسمى هذه الظاهرة بظاهرة التبادل الايوني الموجب Cation exchange.

وربما يجرى ايضاً امتزاز ايونات موجبة اخرى مثل ايونات المغنيسيوم ( $Mg^{2+}$ ) والصوديوم ( $Na^{+}$ ) والبوتاسيوم ( $K^{+}$ ) وذلك على أسطح جزيئات التربة الغروية clay micelles. غير انه يظهر ان الكالسيوم ( $Ca^{+}$ ) هو الاكثر نشاطاً في هذا الشأن.

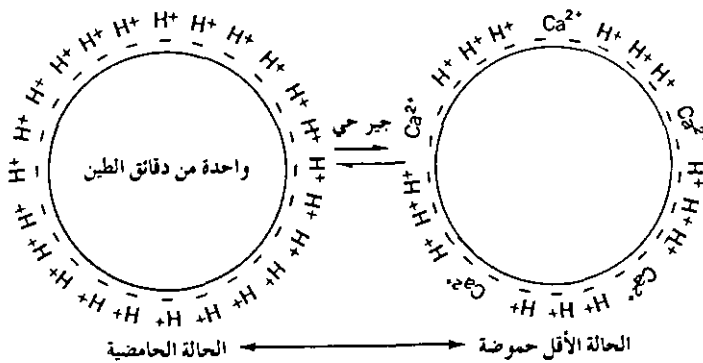

شكل 3-13: تأثير التجيير على دقائق الطين clay micelles لتربة حامضية. يحدث الكتيونات (الأيونات الموجبة) مع امتزاز adsorption بعض من الكالسيوم  $Ca^{+}$  على سطح الواحدة من دقائق الطين.

التجيير Liming : لقد سبق وان ناقشنا بعض الخصائص غير المرغوبة فى الترب الحامضية وانصبت مناقشتنا على وجه الخصوص على نشاط مركبات الالمنيوم والحديد القابلة للذوبان تلك التى تسعى لربط ايونات الفوسفات الحرة. ماذا علينا ان نفعل فى سبيل معالجة الظروف الحامضية غير المناسبة للتربة.

يعتقد ان احد الاسباب الرئيسية لحموضة التربة هو النقص فى وجود الايونات الموجبة المعدنية القابلة للتبادل مع غلبة ايونات الهيدروجين القابل للتبادل. ان اضافة الايونات الموجبة مثل ايونات الكالسيوم او المغنيسيوم يمكن أن يخفف ويهدأ من حموضة التربة وبجانب هذا يعتبر امداداً لها بالعناصر الضرورية المطلوبة. كما وتعتبر اضافة الجير الحى الى التربة هى من اكثر الوسائل فعالية واقتصادية للتحكم فى قيمة الرقم الهيدروجينى pH للتربة. يعتبر الجير عند الكيمياءى هو أوكيد الكالسيوم calcium oxide (CaO) ولكن الجير بالنسبة للمزارع يعنى مركب يحتوى على الكالسيوم أو المغنيسيوم القادر على مقاومة الآثار الضارة للتربة الحامضية (37).

كما سبق وقلنا فإن التربة الحامضية تحتوى على جزيئات غروية micelles تسود فيها ايونات الهيدروجين القابلة للتبادل والممتزة على أسطح هذه الجزيئات - وباضافة مركبات الجير مثل كاربونات الكالسيوم (CaCO<sub>3</sub>) أو اوكسيد الكالسيوم (CaO) تحل ايونات الكالسيوم محل الكثير من ايونات الهيدروجين. وعلاوة على ذلك ترتبط أيونات الهيدروجين المفرج عنها لتكون ماء. والنتيجة النهائية هى زيادة مقدار الرقم الهيدروجينى (pH)، ثم زيادة الامداد بايونات الكالسيوم القابلة للتبادل (شكل 13-4).

على القارىء ان يستوعب الآثار الضارة لعملية التجيير بجانب آثارها النافعة. فالمبالغة فى تجيير التربة ربما يؤدى الى ارتفاع فى مقدار الرقم الهيدروجينى (PH) فيها بما يتعدى الرقم 7. ففى الترب الرملية على سبيل المثال الذى يغيب فيها التأثير المنظم الواقى والحادث فى وجود المواد العضوية يحدث الكثير من الآثار الضارة عند المبالغة فى التجيير. لقد سبق وناقشنا اعلاه ميل الكالسيوم والفوسفات لتكوين املاح فوسفات الكالسيوم غير القابلة للذوبان فى ظل الظروف القلوية بما يودى بالكالسيوم والفوسفات أن يصبحا غير متاحين

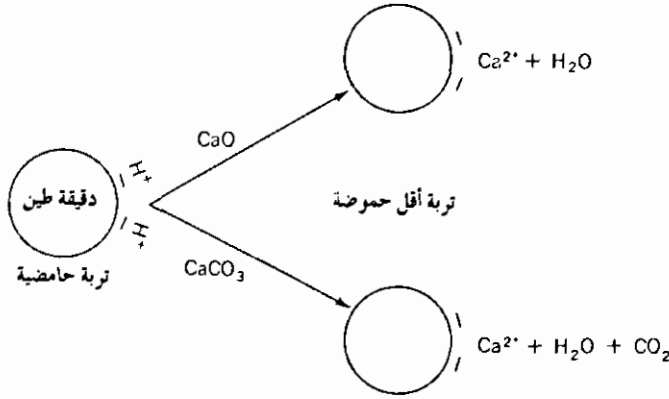

شكل 4-13: وقوع تبادل الكاتيونات بين أيونات الكالسيوم والهيدروجين الناتجة عن معالجة التربة الحامضية بمركبات الجير.

للنبات. وعلاوة على ذلك فبارتفاع مقدار الرقم الهيدروجيني (pH) الى ما يزيد عن الـ 7 تقل بالتأكيد درجات اتاحة عناصر مثل المنغنيز والحديد والزنك والنحاس وتقل نسبة اتاحتها للنبات (30،31). كما وتتأثر أيضاً بالنقصان نسبة اتاحة البورون للنبات بواسطة المبالغة في التجيير.

### المغنيسيوم Magnesium

يوجد المغنيسيوم في التربة بصورة قابلة للذوبان في الماء وقابلة للتبادل ومثبتة. كما يوجد في الاملاح المعدنية الابتدائية (10) primary minerals. والمغنيسيوم مثله مثل الكالسيوم يعتبر ايوناً موجباً cation قابل للتبادل، الا انه يوجد بكمية أقل كثيراً من الكالسيوم. ولذلك تكون كمية الممتز منه على جزيئات التربة الغروية اقل كثيراً، بما يؤدي الى انخفاض في مقدار اتاحته للنبات اثناء التبادل الايوني الموجب cation exchange. توجد نسبة كبيرة جداً من مغنيسيوم التربة في صورة سليكات المغنيسيوم magnesium silicates وهو شكل غير متاح للنبات للاستفادة به. وتتسبب عوامل التعرية الطبيعية في تحرر المغنيسيوم في صورة قابلة للذوبان أو في صورة متاحة للنبات (7). ان اتاحة المغنيسيوم المثبت لاستفادة النبات به والناتج من بعض الاملاح المعدنية قد سبق دراسته من قبل لونغ ستاف Longstaff وجراهام Graham (28). ويوضح الجدول

رقم (3-13) بعض المعطيات حول هذا الموضوع.

وكما يبين الجدول (3-13) فإن المغنيسيوم المثبت في الأملاح المعدنية مثل المجنيسايت magnesite (كربونات المغنيسيوم البلورية)  $(MgCO_3)$  والصخر الأوليفيني olivine  $[(MgFe)_2SiO_4]$ ، والدولوميت dolomite وهو كربونات الكالسيوم والمغنيسيوم البلورية  $(MgCO_3, CaCO_3)$ ، وجميعها متاحة للنباتات بكميات كافية للنمو. وفي الحقيقة ان الدولوميت ومنتجاته هي الأشهر والاكثر اقتصادية كمصادر لأسمدة المغنيسيوم (17).

توجد المناطق التي تفتقر للمغنيسيوم في الولايات المتحدة الأمريكية أساساً في الشريط الساحلي الشرقي ذو التربة الرملية. ويعوض هذا النقص من المغنيسيوم عندما تهيأ هذه الترب للزراعة باضافة مركبات حاوية للمغنيسيوم وذلك بشكل دورى كالدولوميت على سبيل المثال. وعلى ما يبدو فان الترب الموجودة فوق الحجر الرملى sandstones أو الجرانيت granites أو الرمال الساحلية تكون فقيرة الى حدما بالمغنيسيوم بينما تكون الترب الموجودة على الصخور الأساسية basic rock والحجر الجيرى الدولوميتى dolomitic limestones تحتوى كميات وفيرة من المغنيسيوم (7).

جدول (3-13): تحليل امتصاص نبات فول الصويا للمغنيسيوم من بعض الأملاح المعدنية في التربة.\*

حالة النبات	امتصاص المغنيسيوم ملليجرام/أبيض	نسبة المغنيسيوم في أنسجة النبات %	الملح المعدني
نقص في المغنيسيوم	16.0	0.16	Check
نقص في المغنيسيوم	17.5	0.15	Honrblende
نقص في المغنيسيوم	21.2	0.19	Talc
طبيعي	41.8	0.20	Magnesite
طبيعي	47.1	0.24	Olivine
طبيعي	51.8	0.29	Dolomite

عن لونجستاف Longstaff وجرهام Graham, 1951. Soil Sci. 71:167.

## البوتاسيوم Potassium

يوجد البوتاسيوم في التربة في اشكال ثلاثة أولها غير القابل للتبادل nonexchangeable form أو المثبت fixed الثاني القابل للتبادل exchangeable form والثالث القابل للذوبان soluble form. وعلى الرغم من ان هذا العنصر يتوافر بكميات كبيرة في التربة الا ان غالبية يوجد في الشكل غير القابل للتبادل وبالتالي يكون غير متاح للنبات. وعندما نتحدث عن كون أحد العناصر غير المتاحة للنبات وخصوصاً إذا كان حديثنا منصّباً على البوتاسيوم فأنا نعني أن الانتفاع بهذا العنصر يستحيل على النبات في شكله الحالي. غير أن نسبة إتاحة البوتاسيوم الموجود في الأملاح المعدنية الحاملة البوتاسيوم مثل البيوتيت (المايكا السوداء)، والمسكوفيت muscovite (المايكا البيضاء)، والأليت illite تصبح متاحة من خلال عمليات التعرية الطبيعية. وفي حقيقة الأمر يوجد الكثير من الأبحاث التي أستخلصت أن الكمية الكبرى من البوتاسيوم المنزوعة والتي تمتصها تستهلكها المحاصيل من التربة تأتي من مصادر غير قابلة للتبادل أصلاً. يوضح الشكل (5-13) الأشكال المتعددة لوجود البوتاسيوم في التربة في وجود الأليت.

لقد درس العالم ويك لندر Wiklander (57) طبيعة والية تثبيت البوتاسيوم

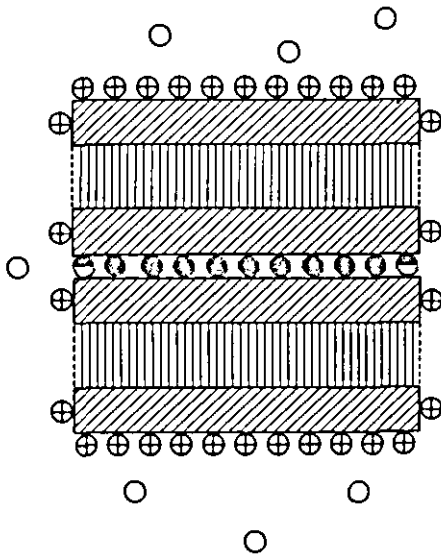

شكل 5-13: تمثيل تخطيطي للبوتاسيوم المذاب والقابل للتبادل والمثبت والمترابط شبكياً lattice bound على الـ illite.

○ = طبقة من سليكون Si—أو كسجين  
 ⊕ = طبقة من ألومنيوم Al—أو كسجين  
 OH = هيدروكسيل

○ = ايون البوتاسيوم  $K^+$  في محلول التربة  
 ⊕ = الترابط الشبكي لأيون البوتاسيوم.

(عن وكلاندر Wiklander 1958. ورد في باب التربة من موسوعة فسيولوجيا النبات لرولاندر Ruhland وآخرين، برلين، الناشر سيرنجر Springer 118:4).

وتحرره في صورة متاحة للنبات. فعن طريق غسل leaching التربة وعمليات التعرية يجرى الأفراج أو إطلاق بعض أيونات البوتاسيوم الشعرية lattice potassium. أما الفراغات المتخلفة بعد ذلك والناجمة عن هجرة أيونات البوتاسيوم فيمكن أن يملؤها الكالسيوم والمغنيسيوم أو أيونات الهيدرونيوم (H<sub>3</sub>O) مما يؤدي الى زيادة جزئية للاملاح المعدنية ونضوب احتياطات البوتاسيوم وعند تزيود التربة باملاح البوتاسيوم يتم تحرير (الأيونات الدخيلة alien ions) من التركيب الشعري ويحل محلها أيونات البوتاسيوم المضافة حديثاً. الا أن أيونات البوتاسيوم المثبتة حديثاً لا تكون تامة التثبيت بشكل مضمون مثل أيونات البوتاسيوم الاصلية وبالتالي تصبح أكثر قابلية على أن يستفيد منها النبات .

وهناك توازن موجد بين الأشكال الثلاثة المذكورة للبوتاسيوم نعنى بها ذلك الشكل القابل للتبادل والشكل المثبت والشكل القابل للذوبان.

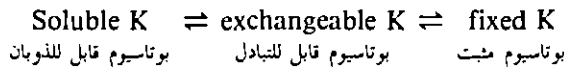

ومثل كل عمليات الاتزان يؤدي تغيير نسبة تركيز أى من هذه العناصر المكونة للاتزان الى تغير نحو الأستقرار. فعلى سبيل المثال يؤدي نضوب البوتاسيوم القابل للذوبان فى التربة عن طريق أمتصاص النبات له وكذلك استخدامه من قبل الاحياء الدقيقة microorganisms الموجودة فى التربة سوف يؤدي الى تحرير كميات من البوتاسيوم القابل للتبادل التى تؤدي بدورها إلى الافراج ببطء عن كميات من البوتاسيوم المثبت. وتعتبر هذه الحالة من الحالات المرغوبة وذلك بسبب أنها تؤدي الى اتاحة البوتاسيوم الممتز والبوتاسيوم المثبت للنبات كى تستفيد منه بدلاً من أنها كانت غير متاحة، علماً بأن هذين الشكلين لا يستنفذان بسرعة من التربة.

## الكبريت Sulfur

يوجد كبريت التربة أساساً فى جزئها العضوى organic fraction (44) الا أنه

ربما يوجد أيضاً في الجزء المعدني من التربة، مثال ذلك في البايريت Pyrite (ثاني كبريتيد الحديد)، والكولتيت cobaltite (وهو خام يحوى كبريتيد وزرنيخيد الكوبلت) والجبس او الجص gypsum، واخيراً في الأبسوميت epsomite (خام يحوى على كبريتات المغنيسيوم)، وكذلك في محلول التربة في صورة ايونات الكبريتات ( $SO_4^{2-}$ ). يتناول النبات ما يحتاجه من الكبريت في صورة أيونات الكبريتات. أن أيونات الكبريتات مثلها في ذلك مثل أيونات الفوسفات تكون ضعيفة الامتزاز adsorption ويزداد أمتزاجها تدريجياً مع قلة مقدار الرقم الهيدروجيني (pH) في التربة. ومما يشجع الامتزاز هو وجود الأكاسيد المائية hydrated oxides للحديد والالومنيوم (57)، ويعتقد أن أيون الكبريت يحل عموماً محل أيونات الهيدروكسيل في التربة وتسمى هذه العملية بالتبادل الايوني السالب anion exchange. هناك بعض العمليات مثل التجيير liming تميل الى زيادة نسبة أيونات الهيدروجين في التربة وذلك عن طريق إضافة أيونات الهيدروكسيل مما يتسبب عن الأفراج عن أيونات الكبريت من جزئيات التربة ويحل محلها في ذلك أيونات الهيدروكسيل.

يصبح الكبريت العضوي متاحاً لاستخدام النبات من خلال عمليات الاكسدة البيولوجية biological oxidation. فمن خلال نشاطات بعض الاحياء الدقيقة يتحول الكبريت في شكله العضوي الى أيونات الكبريت وهو الشكل الذى تستطيع النبات الراقية من ان تمتصه. لا تكفى الاحياء الدقيقة الموجودة في التربة باكسدة الكبريت العضوي فقط ولكن أيضاً تؤكسد كبريتيدات المعادن sulfide minerals مثل كبريتيد الحديد (FeS) ferrous sulfide. فحيثما توفرت التهوية الجيدة good aeration ونسبة الرطوبة المناسبة ودرجة الحرارة الملائمة سرعان ما يتم التاكسد الكيمايى لكبريتيد الحديد (FeS) ويتحول الى كبريت عنصري. ومن ثم يتأكسد الكبريت العنصرى الى الكبريتات عن طريق البكتريا الكبريتية. ان اكسدة كبريتيد الحديد الموجودة في التربة عبر خطوتين قد تم اثباته من قبل ويلك لاندر وآخرون Wiklander et al (58) ويمكن كتابة المعادلات على الوجه التالى:

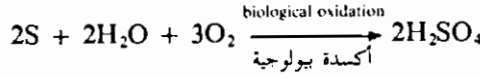
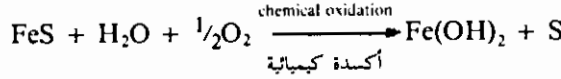

كما تم الكشف أيضاً عن عملية الأكسدة البيولوجية للبايريت (FeS<sub>2</sub>) pyrite في التربة كما أثبت أن حامض الكبريتيك هو الناتج النهائي (57).

أن الهواء المحيط هو أيضاً أحد المصادر الأخرى للكبريت بالنسبة للتربة حيث ان مياه الامطار والثلوج هي التي تساعد في اضافته للتربة (59). وبالقرب من المراكز الصناعية فأن مقداره في التربة يصبح ملحوظاً بنفس الطريقة السابقة أن الأمتصاص المباشر لثاني اوكسد الكبريت sulfur dioxide من قبل التربة (وربما النباتات ايضاً) يعتبر مصدراً من مصادر توفر الكبريت للتربة (3).

## الحديد Iron

لا تفتقر أنواع التربة عموماً للحديد ولكن ربما تفتقر الى اشكاله القابلة للتبادل والقابلة للذوبان exchangeable and soluble forms. توجد كميات من الحديد متوفرة في المعادن وفي الاكاسيد المائية hydrated oxides مثل الليموناييت limonite (او اكسيد الحديد المائي) (Fe<sub>2</sub>O<sub>3</sub>.3H<sub>2</sub>O) وكذلك في الصورة الكبريتيدية sulfide form (10). يتوفر الحديد بكثرة بالنسبة للنباتات في شكله الحديدي ferrous form الا أن النباتات ربما تمتص كميات معتبرة من ايونات الحديد.

يتحكم الرقم الهيدروجيني (pH) كثيراً في مدى اتاحة الحديد للنبات. ففي الترب الحامضية تتوفر كميات معتبرة من الحديد المذاب في محلول التربة والمتاح للنبات. وفي المقابل فإن الحديد في الترب القلوية أو المتعادلة يعتبر غير قابل للذوبان بشكل كبير. وبالفعل فإن احد اخطار المبالغة في تجيير التربة يكمن في الارتفاع في مقدار الرقم الهيدروجيني مما يسبب ظهور اعراض افتقار النباتات للحديد. ومع ذلك فبالنسبة لانواع الترب التي تفتقر للحديد القابل



للذوبان يمكن أن يتوفر في هذا العنصر بواسطة التلامس المباشر بين جذور النباتات مع جزيئات التربة الحاوية للحديد (13).

## المنغنيز Manganese

بناء على الابحاث التي أجراها ليبر Leeper (25) يمكن أن يوجد المنغنيز في التربة على الصور الثلاثة التالية: ثنائي التكافىء bivalent و ثلاثى التكافىء trivalent أو رباعى التكافىء tetraivalent. وربما يوجد الايون الثنائى التكافىء فى محلول التربة أو فى صورة أيون قابل للتبادل ممتز adsorbed على غروانيات التربة soil colloids علما بأن كلا الشكلين متاح لانتفاع النبات به. ان الايون ثنائى التكافىء والقابل للتبادل يعتبر مهماً بالنسبة للتغذية بالمنغنيز، ذلك بسبب ندرة الكميات المذابة من المنغنيز فى مياه التربة (54). ان غالبية المنغنيز الموجود فى التربة يكون مرتبطاً بمركبات غير قابلة للذوبان فى الشكلين ثلاثى التكافىء ورباعى التكافىء وبنسبة أقل فى شكله الثنائى التكافىء، وبهذا يكون غير قابل للتغيير وبمعنى آخر غير متاح للنبات. كما وان المنغنيز المتحد فى صورته العضوية يعتبر غير متاح للنبات أيضاً. ان النسبة العظمى من المركبات غير القابلة للذوبان تعتبر اكاسيد رباعية التكافىء وثلاثية التكافىء للمنغنيز.

وحيث ان الشكل المختزل للمنغنيز (الايونات ثنائية التكافىء bivalent ions) هو الذى يمتص بواسطة النباتات تصبح الترب الحامضية ضعيفة التهوية هى المفضلة بالنسبة لاتاحة المنغنيز للنبات. وفى ظل هذه الظروف يمكن ان يختزل الشكلين الثلاثى والرباعى التكافىء الى شكل ثنائى التكافىء. وعلى العكس من ذلك فإن الترب القلوية الجيدة التهوية سوف تتيح الفرصة أمام اكسدة المنغنيز وبهذا يصبح غير متاح للنبات. ان أكاسيد المنغنيز  $MnO_2$  و  $Mn_2O_3$  سوف تتكون فى ظل هذه الظروف. ومن الواضح ان هذا هو وضع آخر يتسبب فيه تجبير الارض وذلك بزيادة الرقم الهيدروجينى (pH) فيها بما يتسبب فى عدم امكانية الاستفادة من العناصر الضرورية.

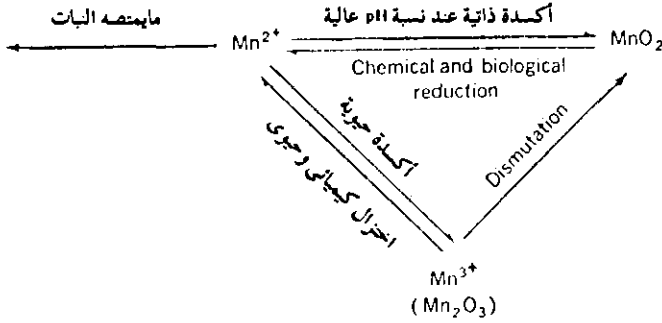

شكل 6-13: تمثيل تخطيطي لتحويل المنغنيز في التربة تحت الظروف الهوائية. (عن مان Mann وكواستيل Quastel، 1946، مجلة الطبيعة Nature، 154:158).

ربما يحدث أيضاً تحول المنغنيز الثنائي التكافىء الى ثلاثى أو رباعى التكافىء من خلال الاكسدة البيولوجية (32). فالنشاط التى تقوم به الاحياء الدقيقة يتأكد حدوثه فى الترب المتعادلة أو القلوية لحد ما، وذلك بناء على الابحاث التى قام به كوستيل Quastel (44)؛ كما وذكر أيضاً فى أبحاثه ان اشكال التكافىء الاعلى للمنغنيز ربما يتم اختزالها بيولوجياً أيضاً الى الشكل الثنائى التكافىء ومن هنا تصبح متاحة للنبات. يوضح الشكل رقم (6-13) تشبيهاً تخطيطياً لتحويل المنغنيز فى التربة.

يمكن أن تؤثر كمية الفوسفات الموجودة فى التربة بشكل غير مباشر فى مدى اتاحة المنغنيز للنبات. فمثلاً اتضح أن اضافة فوسفات الكالسيوم الحامضية calcium hydrogen phosphate للتربة تتسبب فى امتصاص المنغنيز من قبل النبات (9). وتعتبر زيادة المنغنيز القابل للذوبان بسبب تكوين فوسفات المنغنيز القابلة للذوبان من الاسباب المقترحة لزيادة الامتصاص.

### النحاس Cupper

ان الجزء الأكبر من النحاس الموجود فى الصخور الابتدائية primary rock يوجد على صورة كالكوبايريت chalcopyrite ( $CuFeS_2$ ) وهو ما يعتقد أنه المصدر الاساسى للترسبات الطبيعية من كبريتيد النحاس copper sulfide فى التربة (10) - يوجد النزر اليسير من النحاس المذاب فى محلول التربة. لقد قدر

ويكلاندر Wiklander (57) ان محلول التربة فى التربة الاعتيادية يحوى واحد من مئة جزء فى المليون 0.01 PPM من النحاس وان الجزء منها القابل للذوبان فى الماء لايزيد عن 1% من التربة.

ان ايون النحاس الموجب ثنائى التكافىء يُمتز adsorbed بشكل قوى على سطوح غرويات التربة وكذلك على موادها العضوية organic materials (19) وهو شكل قابل للتبادل نوعما. ولقد اتضح ان النحاس بوصفه ايون مركب احادى التكافىء complex monovalent ion ( $CuOH^+$ ,  $CuCl^+$ ) يمتز على الترب العضوية organic soils (29)، وكذلك على معادن الطين clay minerals (36).

ربما يكون نحاس التربة مركبات مستقرة stable complexes تماماً مع المادة العضوية للتربة وبذا يصبح غير قابل للتبادل. بالاضافة الى ذلك فربما يتواجد النحاس فى صورة غير قابلة للتبادل كجزء من النفايات العضوية organic debris او كجزء من المعادن الاولية والثانوية primary and secondary minerals (57). لقد أكد بحث ستينبرغ Steenbjerg (48) على عدم امكانية الاستفادة من النحاس المرتبط بالمادة العضوية، او اشار الى احتمال ان يكون هذا من الاسباب الرئيسية لافتقار الترب العضوية للنحاس.

يبدو ان تزويد التربة بفوسفات الكالسيوم الحامضية calcium hydrogen phosphate يسبب تقليص امتصاص البرتقال الحامض sour orange للنحاس (9). ولقد اقترح أن تكون فوسفات النحاس غير القابلة للذوبان هى السبب فى حدوث هذه الظاهرة.

## الزنك Zinc

يتواجد الزنك، بناء على بحث بولد Bould (10) فى معادن المنغنيسيوم الحديدية ferromagnesian minerals، والمجنيتايت magnetite، والبيوتيت biotite، والهورنبليند hornblende (خام من سليكات الكالسيوم والمغنيسيوم والحديد). تطلق عوامل التعرية الطبيعية الزنك من هذه الخامات بصورة ثنائية التكافىء divalent form حيث تُمتز absorbed على سطوح دقائق التربة وكذلك

على المادة العضوية في شكل قابل للتبادل exchangeable form . ورغماً عن عدم درايتنا الكاملة بنسبة تركيز الزنك في محلول التربة الا اننا نظن انها واطئة للغاية على وجه العموم.

وكما هو الحال بالنسبة للعديد من العناصر الضرورية، فإن نسبة تركيز الرقم الهيدروجيني (pH) في التربة تصبح احد العوامل المتحكمة في الاستفادة من الزنك. حيث تقل نسبة الاستفادة من الزنك مع ارتفاع الـ pH بما يزيد من احتمال وقوع أعراض افتقار النباتات النامية من الترب القلوية للزنك. لقد لاحظ كامب (12) Kamp امكانية حدوث الافتقار للزنك في الحمضيات citrus النامية في تربة تزيد فيها قيمة الـ pH عن 6. ويعتقد ان الزيادة في اتاحة الاستفادة من الزنك الناتجة عن انخفاض الـ pH تحدث نتيجة لفعل الاحماض في اكساب كبريتيد الزنك ZnS، و كربونات الزنك  $ZnCO_3$  قابلية الذوبان، وكذلك على معدل حدوث التعرية الطبيعية في الخامات المعدنية الحاملة للزنك (57).

ان اضافة فوسفات الكالسيوم الحامضية للتربة تحدث، كما هو الحال مع النحاس، نقصاً في استحواذ النباتات على الزنك (46,6). كما يصبح تكون فوسفات الزنك غير القابلة نسبياً للذوبان في التربة احد الاسباب المعروضة لتفسير اضمحلال استحواذ النبات على الزنك.

## البورون Boron

يتواجد البورون في صورة قابلة للتبادل exchangeable form، او في صورة قابلة للذوبان soluble form، واحيانا في صور غير قابلة للتبادل nonexchangeable form في التربة. ونعني بهذا الاشكال التالية: حمض البوريك  $(H_3Bo_3)$  وبورات الكالسيوم أو بورات المنغنيز calcium or manganese borates، كذلك كاحد مكونات السليكات silicates (57,10). وكما هو الحال في الزنك فإن محتوى محلول التربة من البورون الذائب يكون منخفضاً للغاية. فلقد اثبتت تحاليل مختلف الترب أن كميات البورون في الترب العضوية ربما تكون اعلى من تلك الموجودة في الترب الحامضية للمناطق الرطبة حيث يزيد احتمال

الافتقار للبورون.

وكما هو الحال في المنغنيز manganese والزنك فإن ارتفاع قيمة ال pH في التربة تسبب انخفاض اتاحة استفادة النبات من البورون. ربما يكون تكوين مركبات البورون غير القابلة للذوبان هو السبب في ذلك. غير ان الباحث دريك Drake واخرون (16) قد دحضوا وجهة النظر هذه، حيث ادعوا ان قابلية ذوبان البورون لم تتأثر على مدى واسع من تغيير قيمة ال pH. ولربما يكون حل هذا التناقض في الملاحظة المعروفة جيداً من كون ان تجيير التربة ربما يؤدي الى عدم امكانية الاستفادة من البورون. ففي عملية التجيير ترتفع قيمة ال pH مما يبدو معضداً لوجهة نظر ان رفع قيمة ال pH في التربة يقلص من اتاحة الاستفادة من البورون. ولكن تجيير التربة يزيد ايضاً من محتواها الكلسي. لقد وجد الباحثان ريف Reeve وشيف Shive (45) ان الكميات الكبيرة من الكالسيوم في المزارع الرملية تسبب تقلص امتصاص نبات الطماطم على البورون. وحيث ان عملية التجيير هي من الطرق الشائعة لرفع قيمة ال pH في التربة فربما نعثر على تفسير ملاحظة تسبب ارتفاع قيمة ال pH من انخفاض اتاحة البورون ليس بسبب تأثير قيمة ال pH ولكن من جراء تأثير الكالسيوم.

ان تزويد التربة بفوسفات الكالسيوم الحامضية يقلص من امتصاص البورون مثله في ذلك مثل ما يحدث بالنسبة لامتصاص الزنك والنحاس (9). لم يتضح بعد السبب في ذلك: هل بسبب اضافة الكالسيوم او بسبب اضافة الفوسفات كما كان الحال في الزنك او النحاس.

### الموليبدينوم Molybdenum

ذكر الباحث ويكلاندر Wiklander (57) ان الموليبدينوم يوجد في الترب بثلاثة اشكال: أيونات الموليبديات ( $\text{MoO}_4^{2-}$  أو  $\text{HMoO}_4^-$ ) الذائبة في محلول التربة، أو في شكل ممتز adsorbed على سطوح دقائق التربة soil particles وقابل للتبادل exchangeable form، أو في صورة غير قابلة للتبادل nonexchangeable form كاحد مكونات خامات التربة المعدنية او المادة العضوية. وعلى الرغم من

قلة الدراسات اذا كانت موجودة، التي تعالج كمية الموليبدينيوم الذائبة في محلول التربة، فيعتقد عموماً بانها شحيحة للغاية. فلقد وجد الباحث بارشاد Barshad أثناء تحليله لترب كاليفورنيا (6) ان محتواها من الموليبدينيوم القابل للذوبان في الماء كان يتراوح بين 0.3 الى 3.9 جزء من المليون (PPm) في التربة الجافة. ومع قلة هذه الكمية فتعتبر عالية بدرجة غير عادية (54). وعلى النقيض من كل العناصر النزرة الاخرى يصبح الموليبدينيوم اكثر اتاحة للنبات اذا مازاد مقدار ال pH في التربة (6).

يوجد جزء من محتوى التربة من الموليبدينيوم في اشكال ثلاثة أكاسيد له هي: ثالث اوكسيد الموليبدينيوم (MoO<sub>3</sub>) molybdenum trioxide، وثاني اوكسيد الموليبدينيوم (MoO<sub>2</sub>) molybdenum dioxide، وأخيراً خامس اوكسيد الموليبدينيوم (Mo<sub>2</sub>O<sub>5</sub>) molybdenum pentoxide كما حدد ذلك الباحثان امين Amin وجوهام Joham (4). ولا تعتبر هذه الاشكال للموليبدينيوم متاحة للنبات. ويصح ذلك بنوع خاص بالنسبة للاكاسيد الاكثر اختزالاً (Mo<sub>2</sub>O<sub>5</sub>, MoO<sub>2</sub>) الا أن ثالث اوكسيد الموليبدينيوم يمكن اتاحته للنبات عبر تفاعله مع أيونات التربة الموجبة. وهنا نجد أن عملية الأكسدة تزيد من إتاحة أحد العناصر للنبات، وهو موقف يناقض الحادثة في حالة المنغنيز حيث كانت حالة الاختزال مسببة لزيادة الاتاحة.

ان امتزاز الخامات الطينية للمعادن لايونات الموليبدينيوم، مثلها في ذلك مثل الاكاسيد المتميئة hydrated oxides، يشابه ذلك الحادث في أيونات الكبريت وايونات الفوسفات السالبة (57). وبهذا تستطيع أيونات الموليبدينيوم السالبة التبادل مع ايونات الهيدروكسيل (OH<sup>-</sup>) في هذه المادة.

### العناصر الاخرى Other elements

لقد كشفت العديد من الدراسات للباحثين، وكان أولهم أوسترهوت (41،42) Osterhout عن ان الصوديوم sodium يمكن ان يكون ضرورياً لنباتات بعض الطحالب البحرية. ومنذ وقت قريب اصبح ظاهراً بشكل محدد ان الصوديوم

ضرورى لنمو العديد من الطحالب الخضراء المزرقة ولتطورها (2). كما اشير  
ايضاً الى احتمال ان يعوض الصوديوم البوتاسيوم جزئياً. ولقد اكتشف هذا فى  
كل من النباتات الراقية (18) higher plants و الدنيا (1) lower plants.

يظهر ان السليكون silicon ربما تحتاجه بعض انواع النباتات. فلقد اكتشف  
سومر Sommer (47) على سبيل المثال ان نمو الرز والدخن millet (نبات حبوبى  
يزرع ويؤكل فى اسيا)، يتحسن بإضافة السليكون الى بيئة المزرعة. كما  
استخلص ليبمان Lipman (27) ان السليكون يحسن نمو نباتى الشعير وعباد  
الشمس. وحيث انه من المعروف تماماً ان العديد من رتب classes الطحالب  
تحتوى على تراكيب سليكونية لذا يعتبر السليكون من العناصر الضرورية لهذه  
النباتات.

لقد وجدت العديد من الدراسات المبكرة ان الالمنيوم aluminum يحسن من  
نمو الكثير من انواع النبات (راجع العرض الذى قدمه ستايلس Stiles (53)).  
ولكننا نعرف عن الالمنيوم اكثر من ذلك خصائصه السمية اكثر من منافعه عند  
تواجده بكميات زائدة عن الحد. فمثلا اشار الباحثان مكليين McLean وجلبيرت  
Gilbert (35) الى ان الخس lettuce وجذور البنجر beetroot وذيل القط timothy  
والشعير شديدة الحساسية لسمية الالمنيوم.

ذكرت العديد من الدراسات المبكرة الجارية على التغذية المعدنية ان الكلور  
هو من العناصر الضرورية لبعض النباتات. فقد اوضح ليبمان Lipman (27) ان  
باستطاعة الكلور تحسين نمو القمح الاسود buckwheat وبازلاء الحدائق garden  
peas. كما كشف بعد ذلك الباحث بروير Broyer واخرون (11) عن حاجة  
الطماطم للكلور من اجل نموها الطبيعى. واستنبطوا انه يمكن الاستعاضة عن  
الكلور بالبروم brome. ولقد تثبت اولريخ Ulrich واوكى Ohki (56) من ذلك، اذ  
كشفا عن اهمية كل من الكلور أو البروم لنمو البنجر السكرى sugar beet كما  
سبق وان ناقشنا ضرورة وجود الكلور فى البناء الضوئى كمشارك فى اكسدة  
الماء.

لايزال احتياج اى من النباتات للجاليوم Ga Gallium موضع شك. ولكن

ستينبرج Steinberg (50،49) قد اكتشف عن احتياج طحلب الاسبرجلاس *aspergillus niger* لهذا العنصر وكذلك نبات *lemna minor* وهو من النباتات الراقية. ولكن الدراسات التالية (52،51) لم تؤد الا الى نجاح محدود في الكشف عن احتياج الكائنات الحية للجاليوم.

على الرغم من ان الكوبلت cobalt هو احد مكونات فيتامين - B<sub>12</sub> وبذا تحتاجه بعض الحيوانات الا ان احتياج النبات اليه لم يكشف عنه الا في انواع قليلة من الطحالب الخضراء المزرقه (22). وعلى النقيض من ذلك فقد كشفت الابحاث عن تسمم النباتات بوجود الكوبلت. (للمزيد من المعلومات راجع بحث وملخص ستايلس Stiles (53))

## REFERENCES

1. Allen, M. B. 1952. The cultivation of Myxophyceae. *Archif. Mikrobiol.* 17:34.
2. Allen, M. B., and D. I. Arnon. 1955. Studies on nitrogen-fixing blue-green algae. I. Growth and nitrogen fixation by *Anabaena cylindrica* Lemm. *Plant Physiol.* 30:366.
3. Alway, F. J., A. W. Marsh, and W. J. Methley. 1937. Sufficiency of atmosphere sulfur for maximum crop yields. *Proc. Soil Sci. Soc. Am.* 2:229.
4. Amin, I. V., and H. E. Joham. 1958. A molybdenum cycle in the soil. *Soil Sci.* 85:156.
5. Arnon, D. I., and D. R. Hoagland. 1940. Crop production in artificial solutions and in soils with special reference to factors influencing yields and absorption of inorganic nutrients. *Soil Sci.* 50:463.
6. Barshad, I. 1951. Factors affecting the molybdenum content of pasture plants. I. Nature of soil molybdenum, growth of plants, and soil pH. *Soil Sci.* 71:297.
7. Beeson, K. C. 1959. Magnesium in soils—sources, availability and zonal distribution. In D. H. Horvath, ed., *Magnesium and agriculture. Proc. West Virginia Univ. Symp.* 1-11.
8. Bertrand, G. 1905. Sur l'emploi favorable du manganèse comme engrais. *C. R. Acad. Sci. Paris* 141:1255.
9. Bingham, F. T., J. P. Martin, and J. A. Chastain. 1958. Effects of phosphorus fertilization of California soils on minor element nutrition of *Citrus*. *Soil Sci.* 86:24.
10. Bould, C. 1963. Mineral nutrition of plants in soils. In F. C. Steward, ed., *Plant physiology.* Academic Press, New York. 3:15.
11. Broyer, T. C., A. B. Carlton, C. M. Johnson, and P. R. Stout. 1954. Chlorine—a micronutrient element for higher plants. *Plant Physiol.* 29:526.



12. Camp, A. F. 1945. Zinc as a nutrient in plant growth. *Soil Sci.* 60:156.
13. Chapman, H. D. 1939. Absorption of iron from finely ground magnetite by citrus seedlings. *Soil Sci.* 49:309.
14. Cole, C. V., and M. L. Jackson. 1950. Colloidal dihydroxy dihydrogen phosphates of aluminum and iron with crystalline character established by electron and x-ray diffraction. *Physic. Colloid. Chem.* 54:128.
15. de Saussure, N. T. 1804. *Recherches chimiques sur la végétation*. Paris.
16. Drake, M., D. H. Sieling, and G. D. Scarseth. 1941. Calcium-boron ratio as an important factor in controlling boron starvation. *J. Am. Soc. Agron.* 33:454.
17. Hanna, W. J. 1959. Magnesium as a fertilizer element. In D. J. Horvath, ed., *Magnesium and agriculture. Proc. West Virginia Univ. Symp.* 12-19.
18. Harmer, P. M., and E. J. Benne. 1945. Sodium as a crop nutrient. *Soil Sci.* 60:137.
19. Hasler, A. 1943. Über das Verhalten des Kupfers im Boden. *Mitt. Lebensmittelforsch., u. Hyg.* 34:79.
20. Hewitt, E. J. 1963. Mineral nutrition of plants in culture media. In F. C. Steward, ed., *Plant physiology*. New York: Academic Press.
21. Hewitt, E. J., E. W. Bolle-Jones, and P. Miles. 1954. The production of copper, zinc and molybdenum deficiencies in crop plants with special reference to some effects of water supply and seed reserves. *Plant Soil* 5:205.
22. Holm-Hansen, O., G. C. Gerloff, and F. Skoog. 1954. Cobalt as an essential element for blue-green algae. *Physiol. Plant.* 7:665.
23. Kittrick, J. A., and M. L. Jackson. 1954. Electron microscope observations of the formation of aluminum phosphate crystals with kaolinite as the source of aluminum. *Science* 120:508.
24. Kittrick, J. A., and M. L. Jackson. 1955. Common ion effect of phosphate solubility. *Soil Sci.* 79:415.
25. Leeper, G. W. 1947. The forms and reactions of manganese in the soil. *Soil Sci.* 63:79.
26. Liebig, J. 1840. *Organic chemistry in its applications to agriculture and physiology*. L. Playfair, ed. London: Taylor and Walton.
27. Lipman, C. B. 1938. Importance of silicon, aluminum and chlorine for higher plants. *Soil Sci.* 45:189.
28. Longstaff, W. H., and E. R. Graham. 1951. Release of mineral magnesium and its effect on growth and composition of soybeans. *Soil Sci.* 71:167.
29. Lucas, R. E. 1948. Chemical and physical behavior of copper in organic soils. *Soil Sci.* 66:119.
30. Lynd, J. Q., and L. M. Turk. 1948. Overliming injury on an acid sandy soil. *J. Am. Soc. Agron.* 40:205.
31. Lyon, T. L., H. O. Buckman, and N. C. Brady. 1952. *The nature and properties of soils*. New York: Macmillan.
32. Mann, P. J. G., and J. H. Quastel. 1946. Manganese metabolism in soils. *Nature* 158:154.
33. Marshall, C. E. 1951. The activities of cations held by soil colloids and the chemical environment of plant roots. pp. 55-77. In E. Truog, ed., *Mineral nutrition of plants*. Madison, Wisc.: University of Wisconsin Press.
34. McAuliffe, C. D., N. S. Hall, L. A. Dean, and S. B. Hendricks. 1948. Exchange reactions between phosphates and soils: hydroxylic surfaces of soil minerals. *Proc. Soil Sci. Am.* 12:119.
35. McLean, F. T., and B. E. Gilbert. 1927. The relative aluminum tolerance of crop plants. *Soil Sci.* 24:163.

36. Menzel, R. G., and M. L. Jackson. 1950. Mechanism of sorption of hydroxy cupric ion by clays. *Proc. Soil Sci. Soc. Am.* 15:122.
37. Millar, C. E., L. M. Turk, and H. D. Foth. 1951. *Fundamentals of soil science*. New York: Wiley.
38. Miller, E. C. 1938. *Plant physiology, 2nd ed.*, New York: McGraw-Hill.
39. Olsen, S. R. 1953. Inorganic phosphorus in alkaline and calcareous soils. *Agronomy* 4:89.
40. Olsen, S. R. 1953. The measurement of phosphorus on the surface of soil particles and its relationship to plant available phosphorus. *Kansas Agr. Expt. Sta. Rept.* 4:59.
41. Osterhout, W. J. V. 1906. On the importance of physiologically balanced solutions for plants. I. Marine plants. *Botan. Gaz.* 42:127.
42. Osterhout, W. J. V. 1912. Plants which require sodium. *Botan. Gaz.* 54:532.
43. Piper, C. S. 1942. Investigations on copper deficiency in plants. *J. Agr. Sci.* 32:143.
44. Quastel, J. H. 1963. Microbial activities of soil as they affect plant nutrition. In F. C. Steward, ed., *Plant Physiology*. New York: Academic Press.
45. Reeve, E., and J. W. Shive. 1944. Potassium-boron and calcium-boron relationships in plant nutrition. *Soil Sci.* 57:1.
46. Rogers, L. H., and C. Wu. 1948. Zinc uptake by oats as influenced by application of lime and phosphate. *J. Am. Soc. Agron.* 40:563.
47. Sommer, A. L. 1926. Studies concerning essential nature of aluminum and silicon for plant growth. *Univ. Calif. Publ. Agr. Sci.* 5:2.
48. Steenbjerg, F. 1950. Investigations on microelements from a practical point of view. In *Trace elements in plant physiology*. *Lotsya* 3:87.
49. Steinberg, R. A. 1938. The essentiality of gallium to growth and reproduction of *Aspergillus niger*. *J. Agr. Res.* 57:569.
50. Steinberg, R. A. 1941. Use of *Lemma* for nutrition studies on green plants. *J. Agr. Res.* 62:423.
51. Steinberg, R. A. 1945. Use of microorganisms to determine essentiality of minor elements. *Soil Sci.* 60:185.
52. Steinberg, R. A. 1946. Mineral requirements of *Lemma minor*. *Plant Physiol.* 21:42.
53. Stiles, W. 1958. Other elements. In W. Ruhland, ed., *Encyclopedia of plant physiology* 4:599. Berlin: Springer.
54. Stiles, W. 1961. *Trace elements in plants*. London: Cambridge University Press.
55. Stout, P. R., and D. I. Arnon. 1939. Experimental methods for the study of the role of copper, manganese and zinc in the nutrition of higher plants. *Am. J. Botan.* 26:144.
56. Ulrich, A., and K. Ohki. 1956. Chlorine, bromine and sodium as nutrients for sugar beet plants. *Plant Physiol.* 31:171.
57. Wiklander, L. 1958. The soil. In W. Ruhland, ed., *Encyclopedia of plant physiology*. 4:118. Berlin: Springer.
58. Wiklander, L., G. Hallgren, and E. Jonsson. 1950. Studies on gyttja soils. III. *Kungl. Lantbrukshogsk. Ann.* 17:425.
59. Wilson, B. D. 1926. Sulfur supplied to the soil in rainwater. *J. Am. Soc. Agron.* 18:1108.
60. Woodward, J. 1699. Some thoughts and experiments on vegetation. *Phil Trans. Roy. Soc. London* 21:382.



## الفصل الرابع عشر

### امتصاص الاملاح المعدنية وانتقالها

#### Mineral salt absorption and translocation

#### مقدمة Introduction

ناقشنا في فصل سابق وجود العناصر الاساسية في التربة ومدى اتاحتها للنبات. وخطوتنا التالية تمكن في تحديد كيفية نفاذ هذه العناصر لنسيج الجذر، وكيفية انتقالها بين انسجة النبات. ولقد شُرحت كل من هتين المسألتين بصورة اقرب الى البساطة في البداية، ولكنهما يعالجان الآن بعمق اكبر نظراً لتعقيدهما ولعدم كفاية حلّهما.

لقد افترض الباحثون الأوائل ان الاملاح غير العضوية تنتقل الى النبات مع الماء الذي يمتصه النبات. اضيف الى ذلك افتراضهم أن انتقال الاملاح الممتصة الى اجزاء النبات المختلفة كان يعتمد على مجرى النتح *transpiration stream*. ولكن سرعان ما اكتشف عدم تمشى هذه الافتراضات مع ظاهرة الاختلافات الواضحة بين محتويات انسجة النبات المختلفة من الاملاح، وكذلك الوسط الذي نمى فيه النبات. كما جرت محاولة التفتيش لحل لهذه المعضلة في اقتراح أن يكون تفسير الامتصاص كامناً في الظاهرة الازموزية *osmotic phenomenon*. اذا كان يعتقد ان المواد الفعالة ازموزياً *osmotically active substances* تنتشر وفق فروق التراكيز *concentration gradients* بين محلول التربة والنبات فنسبة التركيز الازموزي داخل الخلية تبقى دوماً بقيمة منخفضة بسبب الانتفاع بالمواد الممتصة وذلك خلال عمليات التحول الغذائي *metabolism*. هذا وقد تمكنت النظرية الازموزية من تقديم شرح كاف عن الامتصاص، الا انها لم تفسر الانتقال السريع *rapid translocation* للاملاح حال امتصاصها. وسرعان ما اقحم مجرى النتح من جديد، ولكن مجرد عامل مساعد، في هذه المرة، لعملية توزيع الاملاح، وليس امتصاصها. مما سبق يتضح ان المحاولات

الأولى لإيجاد تفسير لعملية امتصاص الأملاح وانتقالها كانت تؤكد على الآليات الفيزيائية physical mechanisms ليس الأ، مهمة في ذلك دور طاقة التحول الغذائي metabolic energy بالكامل تقريباً. ومع ذلك لم تخلو تلك الفترة من مقولة توصل إليها بفيفر Pfeffer (46)، عالم الفسيولوجيا الفذ قد تعارضت بحددة مع نظريات سابقه حول امتصاص الأملاح، كما اعطت إشارة البدء لخروج نظرية شاعت في الوقت الحاضر. قال بفر.

.... تتيح طبيعة البلازما Plasma الفرصة باتحاد عناصرها مع مادة ما اتحاداً كيميائياً، بحيث يتم بهذا نقل المادة ثم تحررها منها من جديد. تتفق هذه المقولة بصورة جيدة مع نظرية الحامل carrier theory الخاصة بامتصاص الأملاح والمقبولة اليوم بوجه عام.

وكما يحدث عادة للأفكار التي تعارض التيارات الفكرية السائدة، أصبحت نظرية بفيفر لتفسير الامتصاص استفزازاً للأفكار السائدة عن الموضوع ولم تؤخذ في محمل الجد، واستمر رهط العلماء على حالهم ودأبهم على وضع الآليات الفيزيائية وصياغة نماذجها تفسيراً لامتصاص الأملاح. وفي نهاية المطاف بدأ الاعتراف، ضمن بحث نشر في الثلاثينات من هذا القرن، بأن امتصاص الأملاح يعتمد كثيراً على طاقة التحول الغذائي metabolic energy – أى ان امتصاص النبات للأملاح يتم بعملية فعالة فى جلها وليس بالامتصاص غير الفعال passive uptake الذى كان يعتقد بأنه يفسر آليه الامتصاص.

## الامتصاص غير الفعال Passive absorption

### الحيز الحر الخارجى والظاهرى Outer and apparent free space

يقع امتصاص الأملاح من خلال التلامس المباشر بين النظام الجذرى root system وبين غرويات التربة soil colloids او محلولها. ولكن ماهى الآليات الداخلة ضمن مسار الاملاح غير العضوية الذائبة من محلول التربة الى النبات؟ لقد تعرف الكثير من البحوث على عمليات الامتصاص غير الفعال اى الامتصاص بدون التحول الغذائى nonmetabolic، الحادث للايونات؛ انظر مثلاً العرض الذى قدمه بريجز Briggs وروبرتسون Robertson (9). وكثيراً ما وجد ان خلية النبات أو نسيجه عندما تنقل من وسط بتركيز منخفض للأملاح الى وسط ذى تركيز اعلى نسبياً يحدث انتقال ابتدائى

عال للايونات. ويعقب هذا انتقال منتظم ويطيء ويكون حاكمه هو التحول الغذائي شكل (1-14). لا يتأثر الامتصاص السريع الاولى بدرجة الحرارة ولا بمثبطات التحول الغذائي metabolic inhibitors؛ ويعنى هذا عدم تدخل طاقة التحول الغذائى metabolic energy. اما اذا اعيد النسيج السابق الى الوسط منخفض الملحية فسوف تنتشر بعض الايونات التي سبق امتصاصها خارجة الى الوسط الخارجى. ويقول آخر يكون جزء من الخلية أو النسيج المغموس فى المحلول الملحي مفتوحا امام الانتشار الحر free diffusion للايونات، وحيث ان الانتشار الحر يعنى تمكن الايونات من الحركة الحرة الى داخل النسيج او خارجه، فسوف يصل قسم النسيج المتاح للانتشار الحر نقطة توازن تشأ بينه وبين الوسط المحيط. وان تصل نسبة التركيز الايوني فى هذا القسم إلى نفس نسبة التركيز القائمة فى الوسط الخارجى. ومن هنا يسمى ذلك القسم من خلية النبات او نسيجه، الذى يسمح بالانتشار الحر - الحيز الخارجى outer space.

ومع التوصل الى مفهوم «الحيز الحر» اتجه الباحثون الى حساب حجم الخلية النباتية او النسيج الداخلى فى العملية. ويمكن الوصول الى ذلك عن طريق غمس النسيج فى محلول ذى نسبة تركيز معروفة، ويترك النسيج فى المحلول حتى

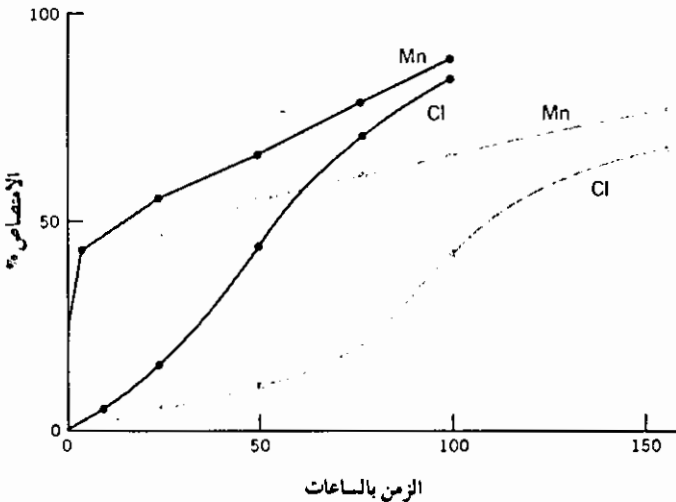

شكل 1-14: امتصاص المنغنيز وأيونات الكلوريد بواسطة أنسجة جذر نبات parsnip من محلول كلوريد المنغنيز بنسبة تركيز (0.001M). ○ بعد غسيل بماء الصنوبر لمدة 24 ساعة ● بعد غسيل لمدة 168.5 ساعة.

الوصول الى نقطة التوازن، ومن ثم تحسب كمية الملح الممتص. وبفرض تساوى نسبتي التركيز الايوني فى كل من الحيز الخارجى outer space والوسط الخارجى external medium، وبمعرفة كمية الملح الممتصة، يمكننا حساب حجم الحيز الخارجى. وفى ظل الظروف المذكورة يجب منع الامتصاص الفعال (وذلك باستعمال مثبطات التحول الغذائى metabolic inhibitors أو باجراء العملية تحت درجة حرارة منخفضة)، والا سيكون الحجم المحسوب اكبر بكثير من الحجم الفعلى.

وجد هوب Hope وستيفنس Stevens (26)، أن اطراف جذر الفاصوليا عندما غمست فى محلول كلوريد البوتاسيوم kcl، قد وصلت الى نقطة التوازن بعد 20 دقيقة. ولقد حدث الانتشار العكسى لكلوريد البوتاسيوم بمعزل عن طاقة التحول الغذائى واعتبر ان حجم النسيج الداخلى فى العملية قد تضمن جزءاً من السيتوبلازم. كما وجد هوب فى بحث لاحق (25) ان الحجم المعايير للنسيج الذى يسمح بالانتشار الحر free diffusion قد زاد بزيادة نسبة تركيز كلوريد البوتاسيوم فى المحلول الخارجى، وحيث منع النقل الفعال لا يكون امامنا غير افتراض وقوع تجمع غير فعال passive accumulation للايونات عكس فرق التركيز against a concentration gradient. ولقد برز مصطلح الحيز الحر الظاهرى apparent free space لوصف الحجم الظاهرى apparent volume الذى يسمح بالانتشار الحر للايونات.

وهنا يبرز سؤال

كيف يمكن تجمع الايونات عكس فرق التركيز وبمعزل عن طاقة التحول الغذائى؟

يمكن التوصل الى ذلك عبر آليات التبادل الايوني ion exchange mechanisms وبتقديم مفهوم توازنات دونان Donnan equilibria.

### التبادل الايوني Ion exchange

يمكن للايونات الممتزة adsorbed على سطح جدران الخلايا أو على سطوح

اغشيتها membranes ان تتبادل مع الايونات الموجودة في المحلول الخارجى الذى غمس فيه النسيج. ولقد قدمنا سابقاً محاكاة لآليات التبادل الايونى بين محلول التربة وبين الجزئيات الغروية للتربة وذلك فى فصل سابق. وعليك الآن ان تفترض، على سبيل المثال، تبادلاً يقع بين ايون البوتاسيوم الموجب  $K^+$  للمحلول الخارجى مع ايون هيدروجين  $H^+$  سبق امتزازه على سطح غشاء الخلية. سوف يمتز الكتيون على سطح الغشاء ويصبح خاملاً ازوموزياً. كما يمكن للايونات السالبة anions ان تتبادل مع ايونات الهيدروكسيل الحرة بنفس الطريقة. ومن هنا نجد ان آليات التبادل الايونى تسمح بامتصاص أعلى للايونات من الوسط الخارجى من الذى يقع فى العادة عن طريق الانتشار الحر.

### اتزان دونان Donnan equilibrium

تأخذ نظرية دونان للتوازن فى الحسيان تأثير الأيونات الثابتة أو غير القابلة للانتشار fixed or indiffusible ions. ولتأخذ مثلاً غشاء نفاذ permeable لبعض الأيونات وغير نفاذ بالنسبة لأيونات أخرى. وليكن هذا الغشاء هو الفاصل بين الخلية وبين المحيط الخارجى. ولنفترض أيضاً أن هناك نسبة تركيز من الايونات السالبة على الجانب الداخلى للغشاء، لا تستطيع النفاذ خلال الغشاء (أيونات سالبة مثبتة fixed anions). والآن اذا ما كان هذا الغشاء يسمح بحرية العبور للايونات الموجبة والسالبة للمحلول الخارجى، فسوف ينتشر عدد متساو من الايونات الموجبة والسالبة من المحلول الخارجى عبر الغشاء حتى يتم التوصل الى الاتزان equilibrium. وسوف يكون هذا الاتزان مصحوباً فى العادة باتزان كهربائى electrically balanced. ورغماً عن ذلك يتطلب الأمر عدداً إضافياً من الايونات الموجبة لكي توازن الشحنات السالبة «المثبتة» فى الجانب الداخلى للغشاء (شكل: 14-2). ومن هنا يصبح تركيز الايونات الموجبة cations فى المحلول الداخلى أكبر منه فى الخارجى. علينا أيضاً أن نذكر أنه بسبب الزيادة فى الشحنات السالبة نتيجة للايونات «المثبتة»، يكون تركيز الايونات السالبة anions فى المحلول الداخلى أقل من تركيزها فى المحلول الخارجى.



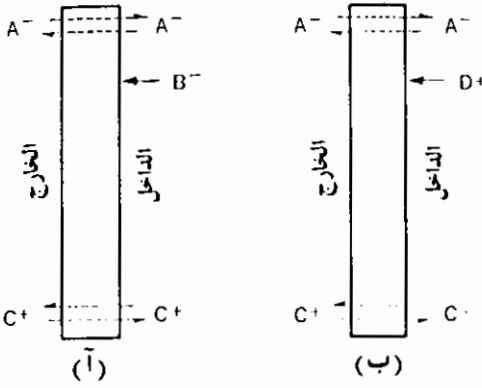

شكل 2-14: الانتشار الأيوني عبر الأغشية.  
 (أ) غشاء أصم بالنسبة للأيونات  $B^-$ ، مما يسبب زيادة إضافية في كاتيونات  $C^+$  المنتشرة عبره من الخارج (مراكمة الكتيونات).  
 (ب) غشاء أصم بالنسبة للكتيونات  $D^+$ ، مما يسبب انتشار أنيونات إضافية  $A^-$  عبره من الخارج (مراكمة الأنيونات).

وكما يوضح الشكل (2-14) يمكن استخدام مفهوم دونان للاتزان في تفسير تراكم الأيونات السالبة عكس فرق التركيز. فربما يوجد العديد من الاتزان في نسيج مغموس في محلول ملحي، مما يسبب في مراكمة الأيونات عكس فرق التركيز، وبدون اللجوء الى اشراك طاقة التحول الغذائي.

#### الدفق الكتلي Mass flow

يعتقد بعض الباحثين أن الأيونات ربما تتمكن من الحركة عبر الجذور محمولة بالدفق الكتلي للماء (28, 29, 34, 35). وبناء على هذه النظرية، تؤدي الزيادة في معدل النتح الى زيادة في معدل إمتصاص الأيونات. وقد جرت موافقة شبه إجماعية على صحة ذلك (52)، غير أنه لا يزال غامضاً دور النتح في هذا كله وهل أن تأثيره مباشر أم غير مباشر. ونجد من بين المؤلفين من يجزم بالتأثير غير المباشر للنتح على إمتصاص الأيونات، وذلك عن طريق انتقال الأيونات بعد إطلاقها الى قنوات الخشب xylem ducts، مما يسبب زيادة في فعاليات إمتصاص الأيونات نتيجة لتخفيف تركيزها - (10, 11, 24). ويعارض الآخرون هذا الرأي باقتراح أن الأيونات تتحرك في الدفق الكتلي للماء من محلول التربة وعبر الجذر ومن ثم تصل الى الساق والمجموع الخضري. وربما تكون إحدى هاتين الآليتين أو كليهما جزءاً من الصورة العامة لامتناس النبات للاملاح. وربما يكون من الصعوبة بمكان إثبات أو دحض أي من هاتين النظريتين.

لقد عضدت الابحاث الأخيرة الى إجراها لوباشينسكى Lopushinsky (38)

على نبات الطماطم المطوشة detopped، بصورة غير مباشرة مفهوم الزيادة في معدل النتح تؤدي إلى أحداث زيادة إمتصاص الاملاح. فتسليط ضغوط هيدروستاتيكية hydrostatic pressure مختلفة على مجموعات جذرية لنباتات طماطم مطوشة وضعت في أوعية ضغط تحوى محاليل غذائية من الفوسفور  $^{32}\text{P}$ ، والكالسيوم  $^{45}\text{Ca}$  المشعين، كان باستطاعة الباحث إثبات أن زيادة الضغط الهيدروستاتيكي قد تسبب في زيادة كمية الفوسفات والكالسيوم الداخلة الى خشب الجذر. ولقد ثبت من هذا بواسطة تحليل سائل الرشح exudate للجذر للكشف عن الفوسفور والكالسيوم المشعين وذلك في ظروف الضغط الجذري الاعتيادى والضغط الهيدروستاتيكي المرتفع (شكل 3-14). وفي التجربة السابقة على الرغم من أن الماء قد دفع دفعاً pushed up الى الأوعية الخشبية، فإن هناك تشابه كبير بين هذا النظام ونظام يجذب pulled up فيه الماء الى أعلى عبر

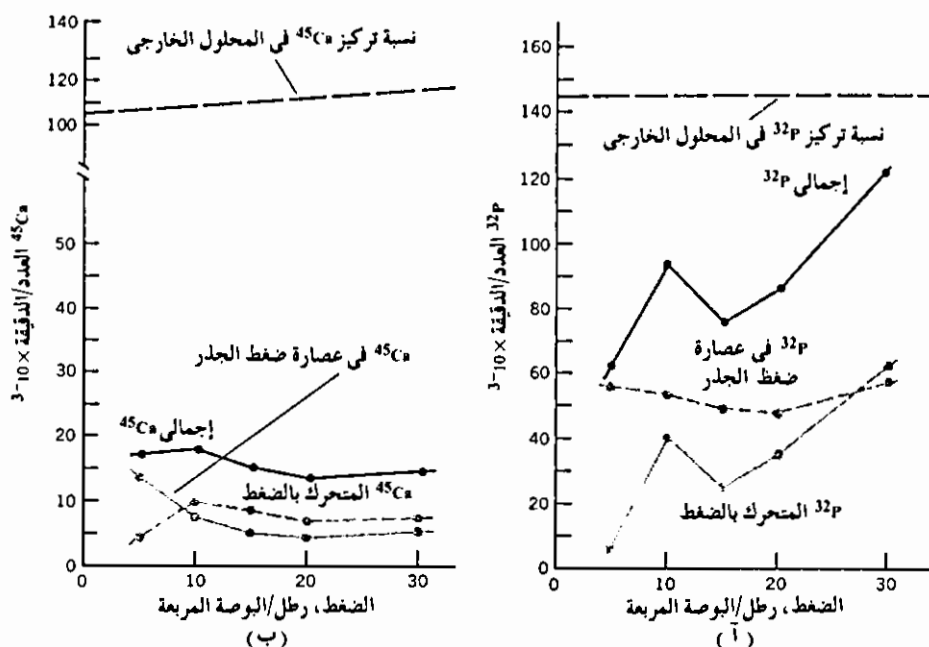

شكل 3-14: تأثير الضغط على معدل حركة ( $^{32}\text{P}$  (أ)،  $^{45}\text{Ca}$  (ب))، في خشب جذر نبات الطماطم tomato. إن  $^{32}\text{P}$  أو  $^{45}\text{Ca}$  الموجود في عصارات الضغط الجذري يمثل كمية الأيونات المشعة المتحركة إلى داخل خشب الجذر بدون ضغط مسلط من الخارج. يمثل  $^{32}\text{P}$  أو  $^{45}\text{Ca}$  المتحرك بفعل الضغط جزءاً من إجمالي  $^{32}\text{P}$  أو  $^{45}\text{Ca}$  الذى كان مصاحباً لحركة الماء بفعل الضغط المسلط.

الأوعية الخشبية كما في حالة التنح. ففي كلتا الحالتين تسبب زيادة دفع الماء، زيادة إمتصاص الأيونات ايضاً.

قد تعلمنا من خلال هذه المناقشة أن جزءاً من إجمالي كميات الأملاح التي يمتصها النبات ناتج عن الامتصاص غير الفعال. وربما يتم هذا من خلال الانتشار الحر للأيونات الى الحيز الحر ظاهرياً للنسيج إن مراكمة الأيونات عكس فرق التركيز يصبح ممكناً في ظل الظروف الميمنة آنفا بسبب توازنات دونان. وربما تحدث المراكمة أيضاً عكس الفرق الظاهري للتركيز against an apparent concentration gradient وذلك بسبب آليات التبادل الأيوني. وأخيراً ربما يصبح ممكناً وقوع الدفع الكتلي للأيونات عبر نسيج الجذر وذلك بمساعدة «الشد pull» التنحي. وتعمل كل هذه الآليات في غياب طاقة التحولات الغذائية. وعلينا الآن الرجوع الى النقل الفعال.

### النقل الفعال Active transport

لقد بينت التحاليل المباشرة الى أجريت على عصير الفجوة vacuolar sap لنباتات مختلفة غمست في محاليل ملحية بنسب تراكيز معلومة بوضوح تام أن كلا من الأيونات الموجبة والسالبة anions and cations قد راكمتها النباتات عكس فرق التركيز. علاوة على ذلك فإن مدى المراكمة يصبح بحيث لا تستطيع آليات فيزيائية مثل التبادل الأيوني وتوازنات دونان أن توفره وحدها. لقد أظهر هوجلان Hoagland (23) من خلال تحليلاته للمراكمة الأيونية في عصارة نبات النتيلا nitella clavata ونبات الفلونيا valonia macrophysa صورة رائعة سواء لهذه المراكمة أم للخصائص المنتخبة لآليات إمتصاص الأملاح في النباتات (شكل 4-14).

حيث يمتنع التراكم الأيوني بتوقف أنشطة التحولات الغذائية في النبات بفعل انخفاض درجة الحرارة، وانخفاض الشد الأوكسجيني oxygen tension، وبوجود مثبطات التحولات الغذائية metabolic inhibitors... الخ، لايسعنا إلا

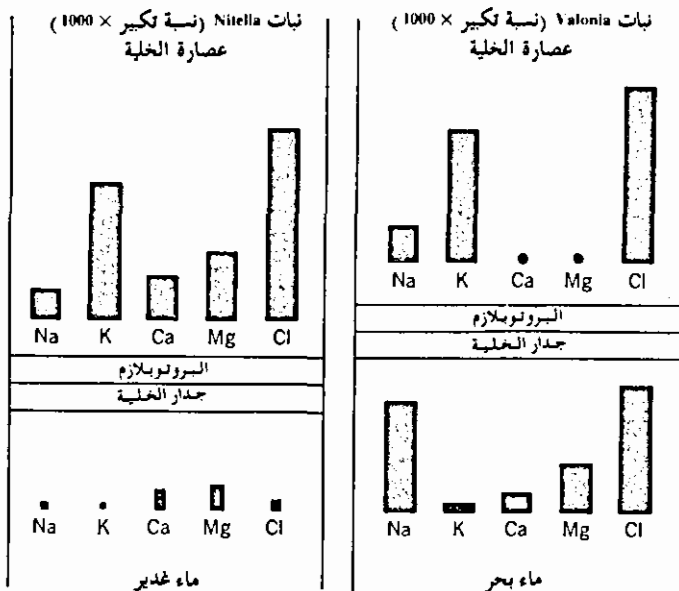

شكل 4-14: رسم بياني عن التراكيز النسبية لأيونات مختلفة في عصارة الخلية لنباتي *Nitella calvata*، و *Valonia macrophysa* وبغرض عقد المقارنة ولاظهار إمكانية مراكمة الأيونات عكس تدرج التراكيز، وضحت أيضاً التراكيز النسبية لهذه الأيونات في الوسطين الانمائيين.

فرض إحتياج التراكم الأيوني مثل الحادث في النباتات الى طاقة التحول الغذائي لكي يتم التراكم. لقد أطلق مصطلح «النقل الفعال» على نقل الأيونات بالاستعانة بطاقة التحول الغذائي. لقد طوعت العديد من الآليات لتفسير ماهية النقل الفعال، ولم يجمع العلماء رأيهم على واحدة منها حتى الآن. وعلينا أن نقول رغماً عن ذلك أن كل الآليات المقترحة للتفسير قد قبلت عموماً بمفهوم أن النقل الفعال لأيون عبر غشاء غير نفاذ (أصم) impermeable يتم بالاستعانة بوسيط هو مركب حامل carrier compound ويوجد في الغشاء.

#### مفهوم الحامل The carrier concept

يطلق مصطلح الحيز الداخلي inner space على ذلك الحيز الموجود في النسيج أو الخلية الذي تنفذ الأيونات إليه بالاستعانة بطاقة التحول الغذائي. ولم

يتم التوصل بدقة بعد الى تحديد من أين يبدأ الحيز الداخلي وأين ينتهى الخارجى. ولكن يعتقد أن هذا الخط الفاصل يبدأ فى مكان ما وسط السيتوبلازم، حيث أن قياسات حجم الحيز الحر الظاهرى قد أشارت الى أن هذا الجزء من السيتوبلازم يسمح بحدوث الانتشار الحر للأيونات. إن المساحة الواقعة بين الحيزين الداخلى والخارجى تعتبر غير نفاذة (صماء) بالنسبة للأيونات الحرة free ions. ويعتقد أن المسار عبر هذه المساحة يتطلب وساطة عوامل خاصة، تتحد مع الأيونات فى الحيز الخارجى ثم تطلقها فى الحيز الداخلى. ويسمى هذا الحاجز الأصم غشاء فى العادة، كما توجد هذه العوامل ضمن الحاجز.

إن أهم ملامح نظرية الحامل تكمن فى إفتراض وجود مركب حامل الأيونات الوسيط intermediate carrier ion complex، يستطيع العبور من خلال الغشاء الأصم المذكور آنفاً. كما وأن اتجاه تحرك هذا الحامل هو من الحيز الخارجى الى الداخلى ليس إلأ. لا تستطيع الأيونات التى اطلقت فى الحيز الداخلى الهروب الى الخارج من جديد، وبالتالي تتراكم فى الحيز الداخلى. يوضح الشكل (5-14) نموذجاً مبسطاً يصور مفهوم الحامل.

لقد حاز مفهوم الحامل على قبول العديد من الباحثين وفاز بتعصيدهم منذ أن صاغه فان دين هونيرت Van den Honert عام 1937. وسوف نناقش ثلاثة مميزات لامتناسص الأملاح والنقل الفعال تبرز صحة مفهوم الحامل.

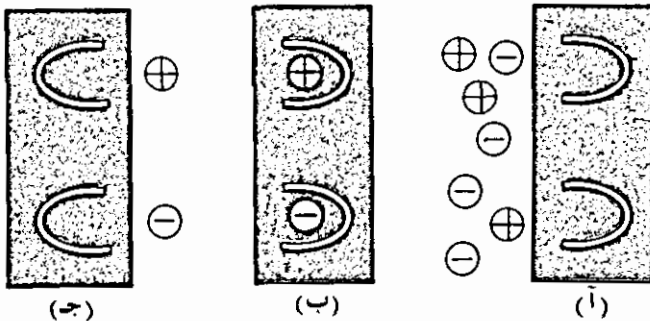

شكل 5-14: نموذج يوضح مفهوم الحامل. (أ) الغشاء الأصم بالنسبة للأيونات، (ب) تكوين مجمع الحامل، الأيون (ج) تطلق الأيونات إلى الحيز الداخلى.

تبادل النظائر Isotopic exchange : كثيراً ما وجد أن جزء الأيونات الممتصة بالنقل الفعال يكون في الغالب غير قابل للتبادل مع أيونات من نفس النوع موجودة في الحيز الخارجى outer space أو في محيط خارجى external medium . كانت أيونات المواد المشعة ذات نفع بالغ للوصول الى الملاحظات التالية . فكما أشار الباحث ابستين Epstein فى موجز حول الموضوع (19)، فإن المنع جاء ليس فقط على الانتشار المعاكس back diffusion ولكن أيضا لم يحدث تبادل اشعاعى بين الأيونات الممتصة بالنقل الفعال . وهذا مما يقترح من جديد وجود غشاء أصم تماما بالنسبة للأيونات الحرة . وحيث أننا قد توثقنا من إمتصاص الأيونات، علينا أن نرجع تحركها عبر الغشاء الأصم لوجود الحوامل وتدخلها فى العملية . أوضحت التجارب التى قام بها كل من ليجيت وايبستين Leggett & Epstein (36) ما ذكرناه آنفا بجلاء شديد .

لقد درس الباحثان إمتصاص أملاح الكبريتات المعلمة بالكبريت المشع  $^{35}\text{S}$  بواسطة جذور الشعير . إذ وجدا بعد فترة من إمتصاص النبات للـ  $\text{S}^{\circ}\text{O}_4$ ، أن الإجمالى الممتص من الـ  $\text{S}^{\circ}\text{O}_4$  المعلم يمكن تقسيمه الى قسمين (1) قسم قابل للانتشار (2) قسم  $\text{S}^{\circ}\text{O}_4$  الممتص بالنقل الفعال . فلقد اتيح للجذور فرصة إمتصاص الكبريتات المعلمة من محلول  $\text{K}_2\text{S}^{\circ}\text{O}_4$  المعلم ولمدة 60 دقيقة . ولقد حددت الكمية الاجمالية التى أخذها النبات من الكبريتات المعلمة، وذلك لبعض عينات الجذر . وتركت العينات الأخرى فى ماء أو محلول لكبريتات الكالسيوم غير المشعة لمدد بلغ أقصاها 120 دقيقة . ولقد سميت هذه الفترة بفترة «الامتصاص العكسى» «desorption»، أثناءها تحركت الكبريتات القابلة للانتشار الحر الى خارج نسيج الجذر . وبغمس الجذور فى محاليل كبريتات الكالسيوم غير المعلمة اتاحت الفرصة أمام حدوث أى تبادل اشعاعى . ولقد لوحظ أنه خلال فترة «الامتصاص العكسى» حدث فقد سريع للكبريتات المعلمة، ثم أعقبها فترة ثبت فيها المحتوى الاشعاعى للكبريتات بدون فقد (شكل 14-6) . وبالطبع يرجع سبب الفقد السريع الابتدائى هذا الى انتشار الكبريتات المعلمة  $\text{SO}_4$  من مناطق الجذر التى تسمح بالانتشار الحر أو العكسى للأيونات . ولقد

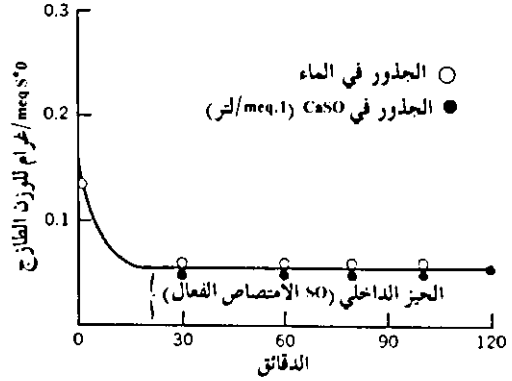

شكل 14-6: فصل الكبريتات، بعد سابق امتصاصها، إلى قسمين: (1) قسم قابل للانتشار، (2) قسم كبريتات الامتصاص الفعال. قبل توقيت الصفر، عرضت جذور نبات الشعير إلى  $K_2S^*O_4$  بنسبة تركيز 0.5 meq/لتر، لمدة 60 دقيقة.

سبق لنا وأشرنا لهذه المناطق باسم الحيز الخارجى. أما الجزء المتبقى من الكبريتات المعلمة فيشير إلى تلك الأيونات التي جرى نقلها نقلاً فعالاً إلى الحيز الداخلى. أن أيونات الكبريتات المعلمة والموجودة فى الحيز الداخلى، فلا تستطيع الانتشار إلى الحيز الخارجى، أثناء فترة الامتصاص العكسى، كما ولا تستطيع أن تتبادل من أجل الحصول على أيونات الـ  $SO_4$  للنظير المستقر فى محلول كبريتات الكالسيوم.

تأثيرات التشبع Saturation effects المشاهدات العديدة التي تدعم مفهوم الحامل كانت قد أوضحت فى حالات تراكيز الملح الأعلى كثيراً فى الوسط المحيط أن معدلات الامتصاص تبدو وكأنها تقترب من نهاية عظمى. ويقول آخر هناك نقطة تشبع saturation point يتم الاقتراب منها عندما تكون كل المواقع الفعالة للحوامل مشغولة بأيوناتها. ويسهل على المرء أن يرى التشابه بين هذه الحالة وبين تأثير التشبع المعروف للغاية فى التفاعلات الانزيمية. إن حقيقة ثبات معدل الامتصاص عند حد أقصى أثناء فترة زمنية طويلة نسبياً، قد توحى لنا بمشاركة عدد محدد من الحوامل تعمل أثناء ذلك بكفاءتها القصوى أن صح التعبير ومن هنا تجد أن المواقع الفعالة الموجودة على الحوامل تبقى فى الحالة السابقة مشغولة طول الوقت فأول ما يطلق أحد الحوامل أيونا حملة إلى الحيز الداخلى، سرعان ما يرتبط بأيون آخر من الحيز الخارجى فى النسيج وهكذا. ومن هنا نجد أن الدورة فى حالة نقطة التشبع تكون فى حركة لا يمكن الاسراع بها أكثر

من سرعتها عن طريق زيادة نسبة تركيز الملح. يوضح الشكل (14-7) مثالاً لتأثير مستويات التركيز في إمتصاص خلايا نبات الكلوريللا chloralla للفوسفات.

التخصيص Specificity: يعطينا مفهوم الحامل تفسيراً معقولاً لحقيقة أن الجذور تمتص الأيونات بالانتخاب. ويعني هذا أن الأيونات تمتص بمعدلات متفاوتة، وأنها تتمتع بمستويات مختلفة لتراكمها في النسيج الجذري. ويوحى هذا بوجود حوامل تخصصية. ويبدو هذا التخصيص صارماً نوعاً ما بالنسبة للأيونات غير المتشابهة في سلوكها الكيميائي، بينما يبدو ضعيفاً أو حتى لا يوجد بالنسبة للأيونات متشابهة السلوك الكيميائي. لقد أبرز ابستين Epstein وهاجين (20) Hagen أن الأيونات الموجبة الأحادية التكافؤ للبوتاسيوم potassium والسيزيوم cesium والروبيديوم rubidium تتنافس فيما بينها في الاستحواذ على نفس موقع الارتباط. ويعني هذا أنه من الممكن أن ينخفض معدل إمتصاص الروبيديوم إذا ما أضيف إلى المحلول الغذائي الحاوي له كل من البوتاسيوم والسيزيوم. كما وأن زيادة نسبة تركيز الروبيديوم تستطيع التغلب على التأثيرات المثبطة الناجمة عن وجود الأيونين الآخرين. لا يشبط كل من الصوديوم sodium أو الليثيوم lithium إمتصاص الريبيديوم، مما يؤكد إختلاف مواقع إرتباط أيوناتها. كما وجد أن السيلينات selenate تثبط من إمتصاص الكبريتات بينما ليس لها تأثير يذكر على أمتصاص الفوسفات أو النترات (36).

ويمكننا هنا أن نجد تماثلاً مع فعل الانزيم على مادة الاساس enzyme-

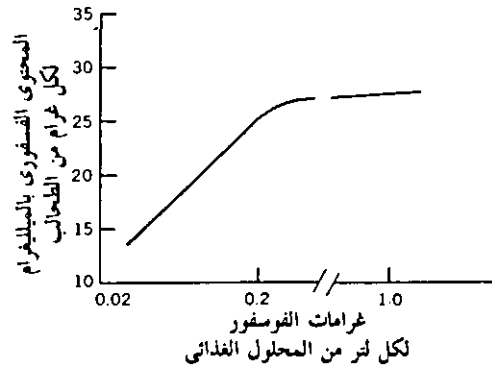

شكل 14-7: المحتوى الفسفوري لنبات الكلوريللا Chlorella التي نمت في محاليل غذائية تحتوي على تراكيز مختلفة للفوسفور.



substrate activity. فمن المعروف جيداً في الدراسات الانزيمية ما يسمى بالتثبيط التنافسي، ويفسر في الغالب على أساس تجاذب متبادل بين الاساس substrate والمثبط وتنافسهما على المواقع النشطة من الانزيمات. فالحامل، مثله في ذلك مثل الانزيم يمكن أن يملك موقع ارتباط يجذب أيونين أو أكثر، كما يمكن لهذا الموقع أيضاً أن يفاضل بين الأيونات وينتخب ما يشاء، مثلما يفاضل الانزيم بين مواد الاساس substrates المختلفة. ويعتقد الباحث أن أوجه التشابه بين فعاليات الحوامل وفعاليات الانزيمات تقدم دعماً متيناً لمفهوم الحوامل في الامتصاص الفعال للأملاح.

سوف نناقش فيما يلي آليتين محتملتين لامتناس الملح. وتقوم الآليتان على مفهوم الحامل – واحدة منهما تشارك فيها السيتوكرومات، بينما تعمل الأخرى بمساعدة الـ ATP.

### مضخة السيتوكروم Cytochrome pump

لاحظ الباحث الأوائل أنه رغماً عن اعتماد مراكمة الأملاح على طاقة التحول الغذائي، لم تبدو هناك علاقة كمية تربط بين امتصاص الأملاح وبين التنفس respiration. ولكن الباحثان لونديجارد Lundegardh وبرستروم Burstrom (41) قد ادّعا وجود مثل هذه العلاقة وتربط بين امتصاص الأيونات السالبة وبين ما اسمياه بالتنفس «الايوني السالب» أو «الملحي» «anion» or «salt» respiration. إذ لاحظنا أن معدل التنفس يزيد عندما ينقل النبات من الماء الى محلول ملحي. أما كمية الزيادة في معدل التنفس عن المعدل الطبيعي أو الاساسي، والتي يسببها نقل النبات أو النسيج من وسط مائي الى وسط ملحي – فتدعى بالتنفس الملحي.

لقد طورت الملاحظات الأساسية الى أبرزها كل من لونديجارد وبرستروم وتوسعت منذ ذلك الحين حتى صارت نظرية متكاملة تعالج الامتناس الفعال للأملاح، صاغها لونديجارد بنفسه (39،40) وفرضيات هذه النظرية تلخص فيما يلي:

1- لا يعتمد إمتصاص الأيونات السالبة على إمتصاص الايونات الموجبة، بل يحدث عبر آلية مختلفة تماما.

2- يوجد تباين في تركيز الأوكسجين oxygen concentration gradient ويبدأ من السطح الخارجى للغشاء حتى سطحه الداخلى، وبذا تشجع عملية الاكسدة عند السطح الخارجى، بينما يزيد الاختزال عند السطح الداخلى.

3- يحدث النقل الفعلى للأيونات السالبة عبر منظومة سيتوكرومية.

لوجود علاقة كمية رابطة بين امتصاص الأيونات السالبة وبين التنفس الملحى، وحيث تغيب هذه العلاقة فى حالة إمتصاص الايونات الموجبة، فقد افترض إقتصار النقل الفعال على الأيونات السالبة وحدها. لقد أدى تثبيط التنفس الملحى، ومن ثم تثبيط إمتصاص الأيونات السالبة بواسطة استخدام السيانيد cyanide أو أول اكسيد الكربون carbon monoxide، الى أن يقترح علينا لونديجارد أن نقل الأيونات السالبة يتم عبر الانزيمات السيتوكرومية المؤكسدة cytochrome oxidase، واحتمال أن تكون السيتوكرومات هي حوامل الأيونات السالبة anion carriers. يوضح الشكل (8-14) تمثيلاً تخظيظياً لنظرية لونديجارد عن السيتوكرومات.

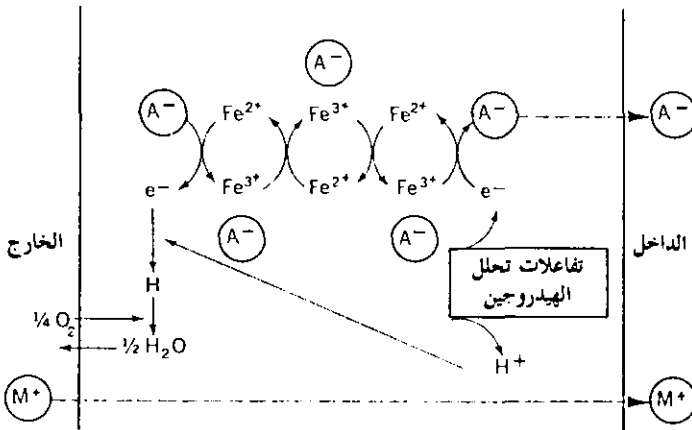

شكل 8-14: تمثيل تخظيظى لنظرية سيتوكروم لانديغارد فى إمتصاص الأملاح. تمتص الأيونات (A-) إمتصاصاً فعلاً عبر مضخة السيتوكروم. وتمتص الكيتونات (M+) إمتصاصاً غير فعال. راجع النص للحصول على مزيد من الشرح.

بناء على نظرية لونديجارد، فإن التفاعلات الجارية بفعل انزيم الـ dehydrogenase، والحادثة عند السطح الداخلى، تنتج بروتونات ( $H^+$ ) والكاتيونات ( $e^-$ ). وتتحرك الكاتيونات الناتجة الى الخارج عبر سلسلة سيتوكروماتية cytochrome chain، بينما تتحرك الأيونات السالبة الى الداخل. عند السطح الخارجى للغشاء يتأكسد حديد السيتوكروم السابق اختزاله فاقداً فى ذلك أحد الكاتيونات ومكتسباً ايون سالب عوضاً عنه. ومن ثم يتحد الكاتيونات الطليق مع بروتون واوكسجين مكوناً الماء. وعند السطح الداخلى، يختزل حديد السيتوكروم السابق اكسدته عبر إضافة الكاتيون اطلق عبر تفاعل اشترك فيه انزيم dehydrogenase. ويطلق الأيون السالب عند السطح الداخلى فى هذا التفاعل الأخير. وتمتص الأيونات الموجبة إمتصاصاً غير فعال فى سبيل موازنة فرق الجهد الناتج عن مراكمة الأيونات السالبة على السطح الداخلى.

رغم أن نظرية النقل السيتوكرومى تمنحنا صورة جلية عن كيفية مشاركة طاقة التحولات الغذائية فى عملية الإمتصاص الأيونى، إلا أنها لم تحظى بالقبول العام، بل واجهت إنتقادات العديد من الباحثين. وعلى سبيل المثال، وجد روبرتسون Robertson وآخرون (51) أن دى نيترو فينول - 2,4 - dinitrophenol (DNP)، وهو عامل مثبط للفسفرة التأكسدية oxidative phosphorylation يزيد من التنفس، ولكنه يقلل من الإمتصاص الملحى. وينتج عن هذا أنه يجب إدخال الفسفرة فى أية نظرية للمراكمة الأيونية. وبهذا يقع الاقتراح الأسمى بأن الأيونات السالبة وحدها هى التى تستطيع تحفيز التنفس، تحت طائلة النقد الشديد. فمثلاً وجد كل من هاندلى Handley وأوفرستريت Overstreet (22) أن كلاً من أيونات البوتاسيوم والصوديوم قد حفزت التنفس. وأخيراً إذا ما أخذنا بوجود حامل واحد لكل الأيونات السالبة، لظهر جلياً بين الأيونات السالبة التنافس على الاستحواذ على مواقع الارتباط. ويتناقض هذا بطبيعة الحال مع ماسبق ايراده فى نقاشنا من حقيقة عدم وجود تنافس بين الأيونات السالبة للكبريتات، والنترات، والفوسفات.

### آلية الحمل بمشاركة الـ ATP (ATP) Carrier mechanism involving

يصبح اكتشاف كل من روبرتسون وآخريين (51) تثبط الـ (DNP) لعملية

الامتصاص الملحي، دليلاً قوياً على مشاركة الـ (ATP) في الامتصاص الملحي الفعال. فالتراكيز المنخفضة من الـ (DNP) سوف تعيق تماماً تكوين الـ (ATP)، ولا يؤثر ذلك بالزيادة أو النقصان في التنفس.

لقد قدم بينيت - كلارك Bennet - Clark (2) آلية مقترحة للامتصاص الفعال للأملاح تستفيد من الـ (ATP). إذ اقترح الباحث احتمال أن تكون الدهون الفوسفورية phospholipids على جانب من الأهمية في عملية نقل الأيونات عبر الأغشية الصماء impermeable بدون هذا الاقتراح. وأثناء هذا النقل يخلق الليسيثين lecithin، وهو من الدهون الفوسفورية ويهدرج (يتميع) بأسلوب دوري، مكتسباً في ذلك الأيونات عند السطح الخارجي، ومطلقاً إياها بالهدرجة hydrolysis إلى الحيز الداخلي ويتطلب تخليق أحد مكونات هذه الدورة الفسفاتيكية phosphatide cycle على أقل تقدير، وجود الـ (ATP). يوضح الشكل (9-14) رسماً تخطيطياً «للدورة الفسفاتيكية» وكيفية أدائها أثناء النقل الأيوني.

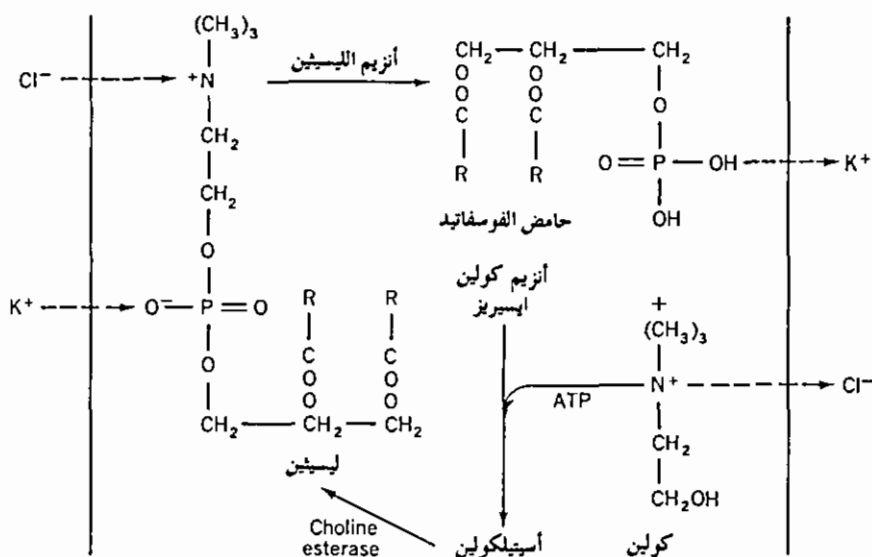

شكل 9-14: تمثيل تخطيطي للدورة الفوسفاتيكية. إلى اليسار، تلتقط الأيونات من الحيز الخارجي بواسطة الليسيثين. بسبب التحليل الهيدروجيني لمجمع الليسيثين الأيوني في إطلاق الأيونات إلى الحيز الداخلي. ومن ثم يعاد تخليق الليسيثين.

## العوامل المؤثرة في امتصاص الأملاح Factors affecting salt absorption

تعرض النشاطات الفيزيائية والكيميائية الحيوية في الكائنات الحية لتأثير البيئات الخارجية والداخلية المحيطة بها. ولا يكون إمتصاص الأملاح استثناء من هذا. إذ يتسارع أو يتباطأ أو يحتفظ بتوازن دينامي *dynamic equilibrium* متأثراً بمجموع من العوامل المتشابكة ودائبة التغير. لقد تعلم الباحث دراسة تأثير عوامل منفردة بواسطة التحكم في البيئة المحيطة وتفحص تأثير العامل المنفرد موضع البحث. ولقد تم ذلك أثناء دراسة إمتصاص الأملاح، بما أدى الى حصولنا الآن على صورة واضحة المعالم تقريبا، رغم إفتقارها لصفة الاكتمال، عن كيفية تتابع خطوات هذه العملية في الطبيعة بيئتها التي لا تثبت على حال. وسوف نناقش فيما يلي تأثير درجة الحرارة والرقم الهيدروجيني (pH) والضوء والاكسجين والشد *oxygen tension* والتفاعل والنمو على إمتصاص الأملاح.

### درجة الحرارة Temperature

يؤدي إرتفاع درجة الحرارة عموماً الى تسارع في عملية إمتصاص الأملاح. ولكن تأثير درجة الحرارة على امتصاص الاملاح محصور في مدى ضيق نسبياً. فعلاوة على الاسراع بامتصاص الملح، فسوف يؤدي إرتفاع درجة الحرارة الى

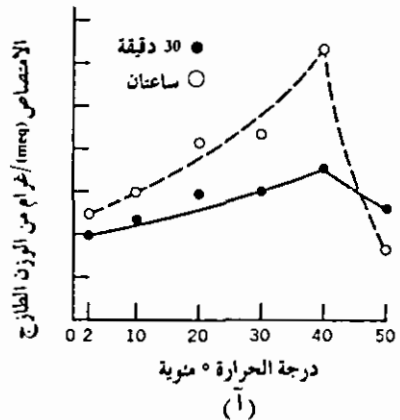
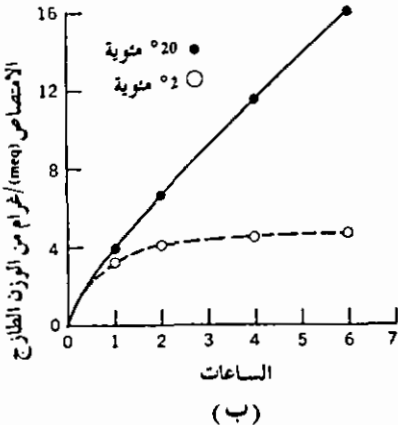

شكل 14-10: (أ) تأثير درجة الحرارة على امتصاص أيونات البوتاسيوم بواسطة شرائح أنسجة الجزر *carrot* المغسولة، خلال ثلاثين دقيقة، وساعتين. (ب) إمتصاص أيونات البوتاسيوم بواسطة شرائح أنسجة الجزر المغسولة، خلال فترة مطولة من الوقت، وتحت درجة حرارة 2°C مئوية، ودرجة 20°C م.

مستوى يتجاوز حد أقصى لها، الى تشييط الامتصاص ومن ثم الى إيقاف العملية تماما (شكل 10-14). والارجح تماما أن تحدث التأثيرات المثبطة الناتجة عن إرتفاع درجة الحرارة بسبب عملية denaturation of enzymes (فقد الانزيمات لخواصها الطبيعية)، تلك الانزيمات المشاركة إما في إمتصاص الاملاح مباشرة، أم فى تخليق بعض المكونات الضرورية لامتصاص الاملاح.

يتأثر كل من عمليتي الامتصاص الفعال وغير الفعال بتغيرات درجة الحرارة. فمثلاً يعتمد معدل الانتشار الحر على طاقة حركة الجزيئات أو الأيونات المنتشرة، وتعتمد هذه الطاقة بدورها على درجة الحرارة. وبهذا فسوف يؤدي خفض درجة الحرارة الى تباطؤ أى عملية تعتمد على الانتشار الحر. وسوف يبطىء انخفاض درجة الحرارة بالطبع التفاعلات الكيميائية الحيوية الداخلة فى النقل الفعال.

#### درجة تركيز أيونات الهيدروجين Hydrogen ion concentration

يتأثر مدى إتاحة الأيونات فى التربة، وهو ماناقشناه فى الفصل السابق، بدرجة تركيز أيونات الهيدروجين تأثيراً عميقاً. فتغير مقدار الـ (pH) تؤثر فى تأين المحاليل الكهربائية electrolytes أو فى رقم التكافىء valence number للأنواع المختلفة من الأيونات. ولنذكر مثلاً: يعتبر أيون الفوسفات أحادى التكافؤ  $H_2PO_4^-$  هو أنسب أشكال الفوسفور التى يسهل على النبات الانتفاع بها. ولكن كلما إقترب الوسط المحيط من (pH) أكثر قلوية، يصبح متوفراً إنتاج الفوسفات ثنائى التكافؤ  $(HPO_4^{2-})$  ثم ثلاثى التكافؤ  $(PO_4^{3-})$ . ونجد أن الأيون ثنائى التكافؤ متاح بالكاد (بصعوبة) للنبات، بينما يكون الأيون ثلاثى التكافؤ غير متاح بالمرّة. وحيث يسهل على النبات إمتصاص أيونات الفوسفات أحادية التكافؤ، عن تلك ثنائية التكافؤ، يظهر تسارع فى إمتصاص الفوسفات عند الرقم الهيدروجينى (pH) الحامضى. ولقد أشار روبرتسون (50) إلى أن النبات اذ يمتص البورون فى صورة حامض غير متحلل  $H_3BO_3$ —undissociated acid، أو فى صورة أيون الـ  $H_2PO_3^-$ ، يتأكد إمتصاص البورون أيضاً بسرعة تزيد مع انخفاض الـ pH. وعلى النقيض من الملاحظات السابقة فى حالة الأيونات السالبة نجد أن زيادة مقدار الـ pH تحبذ إمتصاص الايونات الموجبة cations.

هناك العديد من التجارب التي أظهرت تأثيراً طفيفاً لتغيرات الـ pH، مقاسة بالنمو (50). تحدث تأثيرات مرموقة من جراء تغير الـ pH، عندما تثبط درجة إتاحة الأيونات. ومع ذلك، إذا ما كانت درجة تركيز الأيونات عالية بصورة كافية، يصبح متعذراً إظهار شح ذلك الأيون في النبات ضمن المدى الفسيولوجي للـ pH. ومن البديهي أنه إذا ماتجاوزنا المدى الفسيولوجي لقيم الـ pH. فسوف نتوقع الحاق الضرر بأنسجة النبات وكذلك في حوامل الأيونات مما يثبط في نهاية الأمر من حدوث إمتصاص الأملاح.

### الضوء Light

أن تأثير الضوء على انفتاح الثغور وإنغلاقها، وكذلك على عملية البناء الضوئي يؤثر تأثيراً غير مباشر على امتصاص الأملاح. فالثغور المفتوحة تزيد من الدفع الكتلي mass flow للماء في مجرى النتح Transpiration stream، وبهذا يمكنها التأثير بصورة غير مباشرة في أمتصاص الأملاح. تستمد عملية إمتصاص الاملاح وصعودها في النبات الطاقة من مصدرها الناتج عن عملية البناء الضوئي، كما يقوم الأوكسجين المحرر من العملية بتحسين ظروف الامتصاص الفعال للأيونات.

### الشدة الأوكسجيني Oxygen tension

بسبب غياب الأوكسجين يتم تثبيط الطور الفعال active phase لامتصاص الأملاح. ولقد كانت هذه الملاحظة بحق هي من أقوى العوامل التي دعمت أولى نظريات النقل الفعال. ويمكن الوقوف على التأثير الحاد للأوكسجين في علمية إمتصاص الفوسفات من شكل (11-14).

### الفعل التبادلي Interaction

من المعروف جيداً أن امتصاص أحد الأيونات ربما يتأثر بوجود أيون آخر. ففي أحد الدراسات التي جرت على امتصاص جذور الشعير barley لملاح KBR،

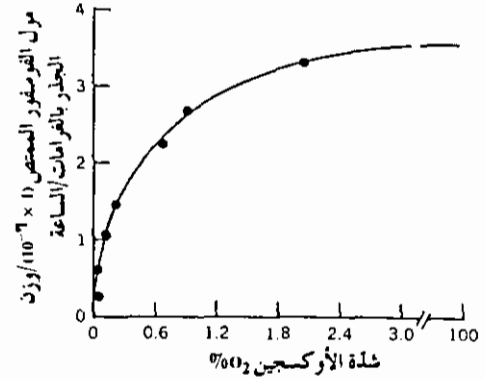

شكل 11-14: تأثير الأوكسجين على إمتصاص الفوسفات بواسطة جذور الشعير المنقوعة في محاليل الفوسفات  $1 \times 10^{-4} M (pH 4)$ .

وجد الباحث فييت (57) Viets أن إمتصاص البوتاسيوم يتأثر بوجود الكالسيوم والمغنسيوم وايونات موجبة أخرى متعددة التكافؤ في الوسط الخارجى. إن التأثير المزدوج لوجود الكالسيوم على إمتصاص كل من البوتاسيوم والبرومين قد لاحظته فييت أيضا. إذا وجد أن إمتصاص كل من البوتاسيوم والبرومين قد قل في غياب الكالسيوم كما قل أيضا عندما تواجد الكالسيوم بنسبة تركيز تزيد عن حد أقصى (شكل 12-14). كما لاحظ الباحث أفرستريت وآخرون (45) مثل ذلك التأثير للكالسيوم. ويتأثر إمتصاص المغنسيوم كذلك تأثيراً عكسياً بوجود الكالسيوم (44).

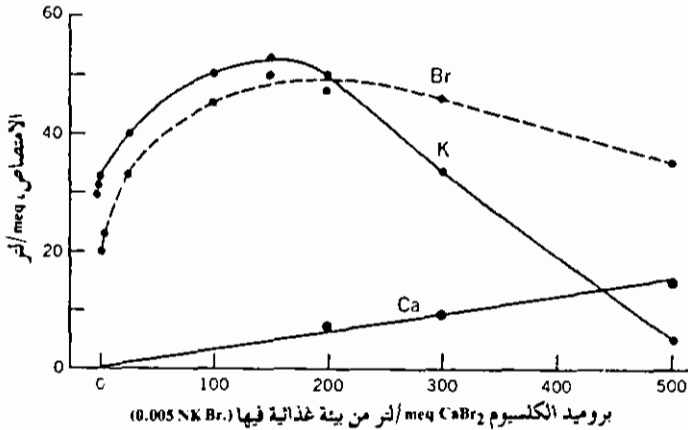

شكل 12-14: تأثير الكالسيوم على إمتصاص البوتاسيوم (K) والبروم (Br). لاحظ أن امتصاص كل من البوتاسيوم والبروم في ظروف نسبة منخفضة من تركيز الكالسيوم، سوف يزيد. ومع زيادة نسبة تركيز الكالسيوم، يبطئ إمتصاص البوتاسيوم والبروم.



إن الفعل التبادلي لعدة أيونات (K, Cs, Li, Rb, Na) قد وصف من قبل الباحثين ايستين Epstein وهاجين Hagen (20) كتنافس للاستحواز على مواقع الارتباط على الحوامل. فمثلاً وجد الباحثان أن البوتاسيوم والروبيديوم rubidium والسيزيوم cesium تتنافس جميعها فيما بينها على موقع ارتباط مشترك. ومن جهة أخرى لا يتنافس الليثيوم والصوديوم فيما بينهما بسبب أن كل منهما موقع ارتباط خاص به. ولقد وجد مؤخراً أن الباريوم والكالسيوم والسترونتيوم strontium تتنافس فيما بينها على موقع ارتباط مشترك، لا يشارك في علمية الامتصاص الفعال للمغنسيوم (21).

وعلى ما يبدو فإن الفعل التبادلي بين الأيونات يرتبط أساساً بمدى إتاحة مواقع الارتباط على الحوامل وتخصيصها. فإذا ما توفرت مواقع الارتباط بصورة كافية، يتضاءل تأثير الفعل التبادلي ومن ثم تمتص الأيونات ذات مواقع الارتباط المشتركة بكفاءة قصوى. وإذا كان موقع الارتباط الخاص بأيون ما عالي التخصص لهذا الأيون، لا يجب أن يتأثر إمتصاص هذا الأيون بوجود أيونات أخرى.

## النمو Growth

يمكننا خلال فترة زمنية قصيرة دراسة إمتصاص الأملاح بواسطة أنسجة النبات بدون تدخل من نمو النبات. ولكن إذا ما طالت مدة الدراسة، ربما يتأثر إمتصاص الأملاح تأثيراً كبيراً بالنمو. إذ يمكن أن يسبب نمو النسيج أو النبات في زيادة المساحة السطحية، وعدد الخلايا، وتخليق مواقع ارتباط جديدة، أو عوامل جديدة، وكلها من العوامل التي سوف تحفز بالضرورة إمتصاص الأملاح. كما وأن زيادة حجم الماء الذي تمتصه الخلية أثناء نضوجها ربما تسبب في تخفيف التركيز الداخلي للأملاح، وبذا تسبب في زيادة فعاليات الامتصاص.

عند التعامل مع نمو نبات مكتمل، بدلاً من نسيج منه، علينا أخذ أطوار النمو المختلفة في الاعتبار، جنباً إلى جنب مع تأثيرها على إمتصاص الأملاح. ولنأخذ مثلاً: كلما زاد عمر الجذر، فإن الكثير من المساحة السطحية له التي كانت

تشارك في إمتصاص الأملاح، يشتد تحولها الى أنسجة سيوبرينية suberized tissues، وبذا تصبح غير قادرة على امتصاص الملح. يتسبب تطور المجموع الخضرى وما يصاحبه من نشاطات التحول الغذائى فى إرتفاع الطلب على كثير من العناصر. وكما أشرنا فى السابق أيضا، يصاحب الزيادة فى نمو المجموع الخضرى عادة زيادة فى تحرك الماء، الذى يمكن أن يؤثر فى الامتصاص غير الفعال للأملاح وتوزيعها. لقد لخص الباحثان ستىوارد Steward وستكيليف Sutcliffe (54) تأثير النمو وتحولات الغذاء على مراكمة الأملاح، ويصور الشكل (13-14) هذا الملخص.

### الانتقال Translocation

بعد أن ناقشنا مختلف آليات إمتصاص الاملاح ومراكمتها، يبدو تساؤل عن الكيفية التى تنتقل بها هذه الأملاح فى النبات؟. لقد تم شرح مدى اتاحة الغذاء فى التربة فى حالتها السائلة والصلبة فى نظريتين: (1) نظرية التبادل بالتماس the contact exchange theory (2) نظرية تبادل حامض الكربونيك the carbonic acid exchange theory. ولقد تعرض كل من الخططين الفكريين للدفاع عنهما أو إنتقادهما، غير أنهما لا يزالان محتفظين بحسن شرحهما لمدى اتاحة الاملاح المعدنية الموجودة فى التربة بالنسبة للنبات، (شكل: 14-14).

بناء على رأى واضعى نظرية التبادل بالتماس – جينسى H. Jenny، و أفرستريت R. Overstreet (30، 31)، يمكن أن تتبادل الأيونات من إحدى مواد الامتزاز adsorbent الى مادة أخرى (كما يحصل بين غرويات الطين clay colloids والجذر root) بدون مشاركة من مواد التحليل الكهربائى الحر free electrolytes. ويعنى هذا إمكانية إمتزاز أحد الأيونات من قبل جذر النبات بدون أن يسبق ذلك إذابته فى محلول التربة. ويفسر المؤلفان ذلك بوصفه تراكب overlapping فى حيزى ذبذبة الأيونات المتمتزة. إن الأيون الذى يمتز كهروستاتيكيا electrostatically الى أحد الجسيمات، مثل جذر النبات، أو الى جزىء أو أيون غروى clay micelle للطين، لا يكون وثيق الارتباط به – بل نجده

بيئات تغذية النسيج، البكتريا، الخميرة

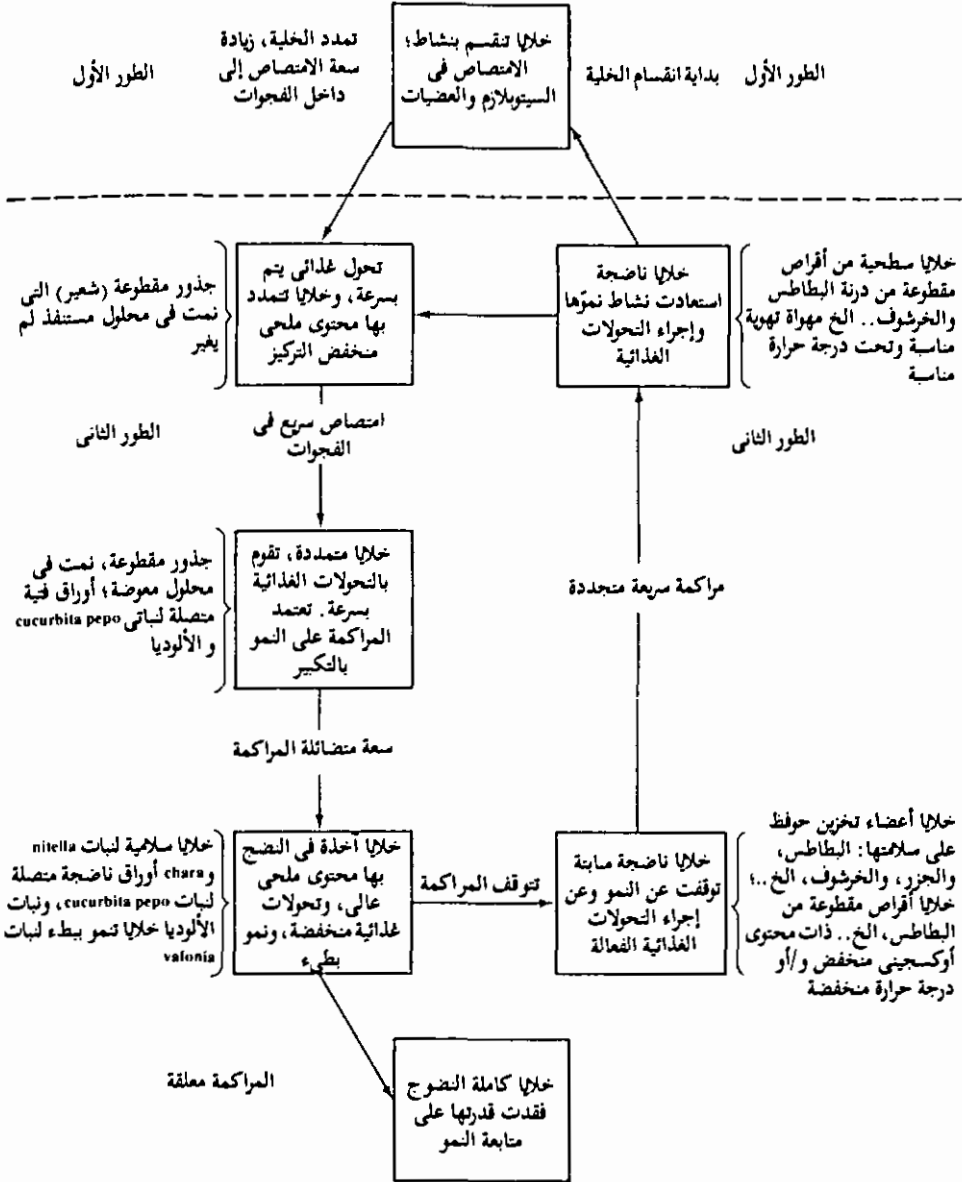

بارنتشما الضاح والكمثرى، بارنتشما حراشف بصله، فلفات معزولة من نباتي البازلاء والفاصولياء، والبطاطس، خزنت تحت درجة حرارة 2-3 ° مئوية، خلايا ناضجة من نبات valonia.

شكل 13-14: مراكمة الأملاح بالنسبة للنمو والتحولات الغذائية. في الطور الأول يتم التأكيد الرئيسي على إرتباط الأيونات بمواقع مخصصة، التي لها المقدرة على التضاعف. يجرى التأكيد في الطور الثاني على الأفراس الفعال من الفجوات.

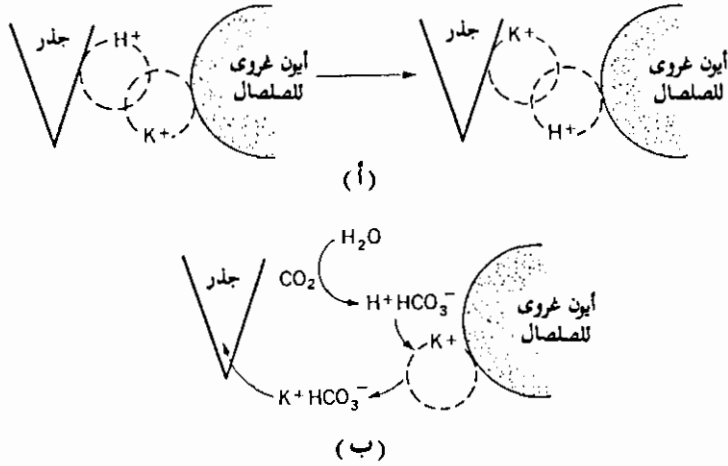

شكل 14-14: تمثيل تخطيطي لكل من (أ) نظرية التبادل بالتلامس، (ب) نظرية تبادل حامض الكربونيك.

يتذبذب في حيز صغير محدود من الفراغ فإذا اقتربت مادتين من مواد الامتزاز من بعضهما بدرجة كافية، ربما يتراكم حيز ذبذبة أيون سبق إمترازه على أحد الجسيمات مع حيز ذبذبة أيون آخر سبق إمترازه على جسيم آخر، ومن هنا ربما يقع تبادل أيوني بينهما (شكل: 14-14 أ).

يلعب محلول التربة دوراً هاماً في نظرية تبادل حامض الكربونيك، يتلخص في أن الحامض يوفر الوسط اللازم لتبادل أيوني بين الجذر وبين جزيئات التربة الغروية clay micelles. وبناء على هذه النظرية فإن ثاني أكسيد الكربون المحرر من عملية التنفس الحادثة في الجذر سوف يكون حامض الكربونيك ( $H_2CO_3$ ) ويكون الأخير متماساً مع محلول التربة. ويتحلل حامض الكربونيك في محلول التربة مكوناً أيوناً موجباً ( $H^+$ ) وإيوناً سالباً ( $HCO_3^-$ ). ومن هنا تنتشر أيونات الهيدروجين إلى الجزيئات الغروية للطين، حيث يمكن تبادلها مع أيونات موجبة متمزة على سطح جزيئات التربة. أما تلك الأيونات الموجبة التي كانت متمزة أصلاً على سطح صلصال التربة فتطلق إلى محلول التربة، وهناك تصبح حرة في الانتشار إلى سطح الجذر حيث يمكن إمتصاصها بالتبادل مع أيون ( $H^+$ ) أو في صورة أزواج من الأيونات مع البيكربونات (شكل: 14-14 ب).

يعتبر إمتصاص الجذور الفعلى للاملاح إمتصاصاً فعالاً وغير فعال في نفس

الوقت. فتتحرك الأملاح الى الحيز الحر الظاهري هو إمتصاص غير فعال، وهو الذى يتيح الفرصة أمام الانتشار الأيونى الحر - هناك بعض الارتباك حول تحديد المساحة من الخلية التى يحتلها الحيز الحر الظاهري. فبعض الباحثين، مثل ليفيت (37) يعتقد بأن هذه المساحة محددة بكونها جدار الخلية. ولكن باحثين آخرين قد أشاروا الى أن جزءاً من سيتوبلازم الخلية يمكن أيضاً أن يدخل ضمن الحيز الحر الظاهري. أما الحيز الداخلى، حيث تراكم الأملاح الى نسب تركيز تزيد عن تلك التى فى الوسط الخارجى، فيعتقد بأنه يشمل جزءاً من السيتوبلازم والفجوة. وبأخذ الصورة المرسومة أعلاه فى الاعتبار، علينا الآن أن نحدد كيفية تحرك الملح الممتص من السطح الخارجى للجذر، عبر القشرة cortex، ثم الى حيزات lumina خلايا التوصيل الميتة الخاصة بالانسجة الوعائية stele.

ويعتقد عموماً أن الأيونات الممتصة تتحرك بحرية كبرى داخل الجذر حتى تصل الى القشرة الداخلية endodermis، وبعدها يتأخر تغلفها بسبب شريط كاسبان Casparian strip. أن الحسابات التى أجراها كل من بتلر Butler (12) و ايبستين (18) لتقدير حجم الحيز الحر الظاهري، قد دعمت كثيراً من الاعتقاد بأن طاقة التحولات الغذائية لا يحتاج إليها لكى تصل الأملاح المعدنية الى القشرة الداخلية. فإذا ما فرضنا أن جزءاً من السيتوبلازم يحتله الحيز الحر الظاهري، يصبح من المحتمل كثيراً أن تتحرك الأيونات المنتشرة دونما عائق نسبياً خلال جدران الخلية المبتلة وكذلك بلازموديسماتا (الروابط البلازمية) plasmodesmata خلايا القشرة متجهة الى القشرة الداخلية. وفى هذا الخصوص يمكن أن يكون كل سيتوبلازم خلايا القشرة مترابطاً عبر البلازموديسماتا، وهى التراكيب التى تتيح مسارات جيدة لحركة الأملاح. يدعى مجمع السيتوبلازم وجدائل strands الاتصال البينى - السيمبلاست symplast.

كان شرح كيفية نقل الأملاح عبر البشرة الأولية، ومرورها خلال حيزات lumina الأوعية الخشبية، حيث تتم مراكمتها عكس فرق التركيز، كان كل ذلك من المشاكل المحيرة للعديد من السنوات - وحيث أن تراكم الأملاح فى فجوات الخلايا هو عملية فعالة، فهو أيضاً عملية تدخل فيها طاقة التحول الغذائى

حيث ينتفع بها في مراكمة الاملاح في الأوعية الخشبية. تقيم خلايا القشرة الداخلية من نفسها حاجزاً أمام الانتشار غير الفعال للأيونات، ويعتقد بأن السمة الحاكمة في هذا المجال تكمن في شريط كاسبار. فشريط كاسبار هو حزام من السيوبرين suberin موجود في الجدار الابتدائي الذي يحيط تماماً بكل خلية من خلايا القشرة الداخلية، وفي أغلب الحالات يعبر الصفائح الوسطية middle lamella، مكوناً بذلك تركيباً سيوبرينياً يحيط بالجذر بلا انقطاع (شكل: 14-15). أضف الى ذلك أن البروتوبلاست مضمون اتصاله بهذا الحزام. وبسبب وجود هذا الشريط، لا يمكن للمواد في صورة محاليل أن تمر بين جدران خلايا القشرة الداخلية أو من خلالها. كما لا تستطيع هذه المواد أيضاً أن تمر بين البروتوبلاست وبين الجدار، وذلك بسبب التوصيل المحكم بين البروتوبلاست وبين الجدار، وذلك بسبب التوصيل المحكم بين البلاوتوبلاست وبين شريط كاسبار. ومن هنا يتحدد المسار الوحيد المتاح - الا وهو من خلال البروتوبلاست.

لقد اقترح الباحثون العديد من النظريات لتفسير مسار الأملاح عبر القشرة الداخلية الى أن تصل الى الخشب. وأحدى هذه النظريات التي يبدو أنها تتمتع باجماع القبول تقريبا قد اقترحها كل من كرافت Crafts وبروير Broyer (16)

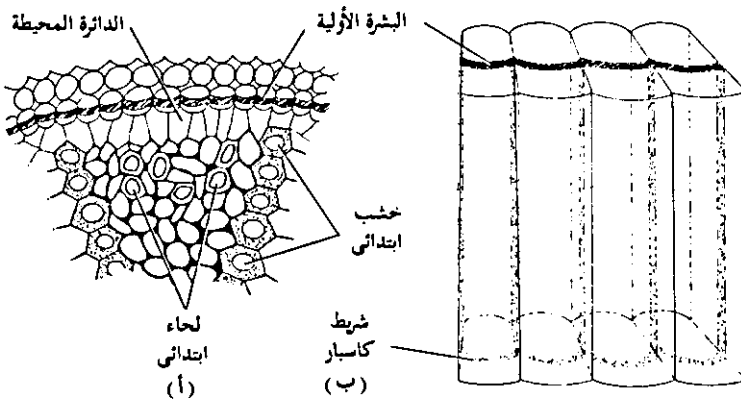

شكل 14-15: (أ) موقع البشرة الأولية وشريط كاسبار بالنسبة للحاء والخشب في جذر نبات نجمة الصباح (convolvulus arvensis) morning glory؛ (ب) رسم تخطيطي لأربع خلايا من البشرة الأولية توضح استمرارية شريط كاسبار.

يقول هذان الباحثان بوجود تدرج لانخفاض تركيز الأوكسجين وارتفاع تركيز ثاني اوكسيد الكربون يبدأ بالقشرة وينتهي عند أوعية التوصيل (الاسطوانة الوعائية). ويعنى هذا أن الخلايا الحية الموجودة فى منطقة الأوعية الخشبية مباشرة ستنال قدرأ ضئيلاً من نشاطات التحول الغذائى. وحيث تكون الطاقة مطلوبة لمراكمة الأملاح عكس فرق تركيزها، ثم الاحتفاظ بهذا الملح، فإن هذه الخلايا المذكورة سوف تفقد أملاحها، على عكس ما يحدث فى خلايا القشرة (15). وحيث يستحيل الانتشار المرتد من خلال شريط كاسببار، لا يبقى غير تحرك الاملاح باتجاه وحيد فقط - فقد الاملاح الى تجاويف lumina الأوعية الخشبية.

### تداول الأملاح المعدنية Circulation of miniral salts

تنقل الأملاح بعد مراكمتها فى الأوعية الخشبية للجذر، الى المجموع الخضرى shoot، وعند وصولها الى الأخير توزع ثم يعاد توزيعها من جديد الى كل أجزاء النبات. فعلى سبيل المثال فإن الأملاح المعدنية التى ترسبت فى أوراق المجموع الخضرى ربما تسحب أولاً أفقياً ومن ثم تنقل الى أجزاء أخرى للنبات (مثلاً الى المناطق التكاثرية reproductive areas أو الى الأوراق الفتية). كما ربما توجد أيضاً إعادة توزيع عامة للعناصر عالية الحركة highly mobile فى النبات.

يتم تداول العناصر بوجه عام فى الانسجة الوعائية vascular tissues. ولقد كان من الأمور الشاقة فعلاً تحديد أى الأنسجة الوعائية مسئولة عن تزويد مسار للأملاح كى تعبر من منطقة ما الى منطقة أخرى فى النبات، ولقد عكف على دراسة ذلك إختصاصيو فسيولوجيا النبات، ولم يتمكنوا من ذلك قبل اكتشاف طرق التعقب بالنظائر المشعة radioactive tracers. ومنذ إدخال هذه الطرائق، تم اكتشاف عدة مسارات مختلفة تنتقل عبرها الأملاح. سوف ناقش فيما يلى حركة الأملاح فى الخشب، وفى اللحاء، وانتقالها أفقياً بين هذين النسيجين، ثم الخارجة من الورقة.

إنتقال الاملاح فى الخشب Translocation of salts in the xylem : إنطلاقاً من الشواهد المتراكمة من خلال الثلاثة عقود الماضية، ازدادت درجة يقيننا بأن الأملاح التى تراكمت فى الأوعية الخشبية للجذر، تحمل الى أعلى مع مجرى النتح. لقد تم استعراض ظاهرة إنتقال الأملاح الى أعلى فى أنسجة الخشب بطرق عديدة. لقد أظهرت تجارب الحولقة ringing التى أجراها بعض الباحثين (13، 43، 47) أن إنتقال الاملاح الى أعلى لم تعقه ازالة أنسجة اللحاء. فكمية كبيرة نسبياً من الأملاح الذائبة قد تم تعقبها فى عصارة الخشب xylem sap عن طريق التحليل المباشر. وإذا ماكانت الأملاح تحمل الى أعلى فى مجرى النتح، كان باستطاعة المرء ملاحظة زيادة فى إمتصاص وصعود الأملاح من جراء إحداث زيادة فى معدل النتح. ولقد سجلت هذه الملاحظة من قبل أرنون وآخرين (1) أجروا أبحاثهم على نبات الطماطم. فلقد وجدوا أن الفوسفات المشعة المعلمة قد صعدت الى قمة نبات الطماطم بسرعة اكبر كثيراً فى ظل ظروف شجعت حدوث نتح عال (مثل أشعة الشمس الساطعة)، عن سرعة صعودها فى ظروف لا تشجع هذا النتح. كما أبرز ستكليف (56) أنه إذا ماثبط النتح فى ورقة عن طريق تغطيتها بكيس من البلاستيك الشفاف، يقل تبعاً لذلك إنتقال الاملاح المعدنية الى هذه الورقة بالذات بدرجة ملموسة.

شكل 14-16 : طريقة لتعقب نقل الأملاح إلى أعلى وجانيايا. لقد تم فصل قلف نبات willow عن خشبه بواسطة شريط من الورق المشمع عرضه 9 بوصات بدون الحاق أذى بالقلف أو الخشب. ترك النبات ليمتص البوتاسيوم المشع  $^{42}K$  لمدة 5 ساعات، قبل تحليل مقاطع معالجة وأخرى سليمة للكشف عن البوتاسيوم المشع. يمكن الاطلاع على نتائج التحاليل فى الجدول (1-14).

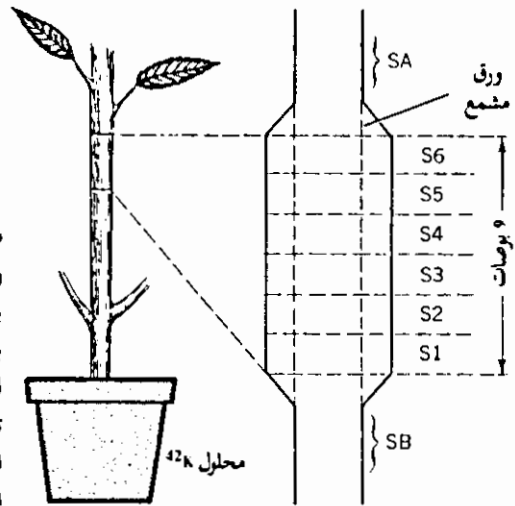



لقد تأتي للباحثين ستاوت Stout وهو جلاند Hoagland (55) التوصل الى شواهد مقنعة للغاية على أن مسار النقل الصاعد للملاح يكون من خلال نسيج الخشب، وذلك باستعانتها بالتعقب بالنظائر المشعة. لقد اعتنى المؤلفان بفصل القلف bark والخشب عن ساق نبات الصفصاف willow طولها تسع بوصات (225مم). ولقد أدخلت ورقة مغطاة بالشمع بين الخشب والقلف. وكانت الطرق المتبعة بحيث حوفظ على استمرارية أنسجة كل من الخشب والقلف دون إخلال، كما لم يمس النبات بأذى أثناء ذلك. واتيح للنبات إمتصاص بوتاسيوم مشع لمدة خمس ساعات، ومن ثم جرى تحليل مقاطع من الساق المعالجة للكشف عن البوتاسيوم المشع (شكل: 14-16، وجدول: 1-14).

تبين القراءات المعطاة في كل من الشكل والجدول بوضوح تام أن البوتاسيوم قد جرى نقله الى أعلى عبر نسيج الخشب. وعلاوة على ذلك أظهر تحليل المقاطع الأعلى والأدنى من جزء الساق المعزول قلفه، أنه قد حدث تبادل عرضي للبوتاسيوم بين الخشب واللحاء وذلك بسهولة ويسر، إلا أن متابعة نقل البوتاسيوم الى الأعلى أو الأسفل قد تخلفت عن معدلها. وإذا ما افترضنا أن الورقة المشمعة التي ادخلت لتعزل القلف عن الخشب صماء تماما بالنسبة للبوتاسيوم المعلم والمحمول في مجرى النتح، يكون علينا أيضا افتراض حدوث القليل (حتى ولو القليل جداً) من النقل عبر نسيج اللحاء. ويقوم هذا الافتراض جدول 1-14 : نتائج التجربة الموضحة في شكل ( 14-16 آ ).

الفرع غير المعرى unstripped branch		الفرع المعرى stripped branch		القسم
<sup>42</sup> K الموجود في الخشب wood	<sup>42</sup> K الموجود في القلف bark	<sup>42</sup> K الموجود في الخشب wood	<sup>42</sup> K الموجود في القلف bark	
ppm.	ppm.	ppm.	ppm.	
56	64	47	53.0	SA
		119	11.6	S6
		122	0.9	S5
69	87	112	0.7	S4
		98	0.3	S3
		108	0.3	S2
		113	20.0	S1
67	74	58	84.0	SB

على قاعدة من تعقب كميات صغيرة من الاشعاعية فى القلف الموجود على طول المنطقة المعزولة. لقد استعرضت تجربة ستاوت وهوجلاند أيضا أن نقل الأيونات الى أعلى يحدث عادة فى نسيج الخشب، وأن تبادل عرضى بين الخشب والكمبيوم واللحاء يحدث بسهولة تامة. ولقد وضح مؤخراً هذا التبادل بين النسيج الوعائى عبر الكمبيوم وذلك فى نباتى القطن cotton والفاصولياء beans (7,6).

**النقل العرضى للأملاح Lateral translocation of salts :** لقد لاحظنا من خلال التجربة السابقة أنه توجد حركة عرضية أخرى علاوة على نقل الاملاح الى أعلى. وتم هذه الحركة بين الأنسجة الوعائية. وعلى وجه العموم فإن نسيج الخشب مفصول عن نسيج اللحاء بواسطة طبقة من خلايا حية، تعد استمراراً للنسيج الكمبيومى cambial tissue. ويعتقد أن نسيج الكامبيوم هذا يمكن أن يكون مسئولاً الى حد ما عن تنظيم كمية الأملاح المحمولة الى الأعلى فى مجرى النتح. ومن الواضح أن إذا لم يتم تنظيم عملية تحرك الاملاح الى أعلى بطريقة ما، لم تكن لتلبى حاجة بعض مناطق النبات من الأملاح. إذ يوجد الكمبيوم فى وضع يسمح له بالقيام بالتحكم بحركة الأملاح الى أعلى، والى أسفل والحركة الجانبية أيضاً، سواء من ناحية قدراته فى تحليل الغذاء أو قدراته الفيزيائية أيضاً. لقد اقترح بيدالف Bidulf (4) بأن تكون المراكمة الفعالة للأملاح بواسطة خلايا الكمبيوم قادرة على القيام بدور المراقب المانع لحدوث كنس «بلا تمييز indiscriminate» للأملاح الى أعلى عبر مجرى النتح.

إن التفرقة بين مختلف الاملاح المعدنية المحمولة عبر مجرى النتح، تلك التفرقة التى يقوم بها النسيج الكمبيومى من الممكن أن تحدث فعلاً. فمثلاً، إذا ما تواجد عنصر معين بنسبة تركيز كبيرة فى اللحاء، وكان هناك توازن بين اللحاء والكمبيوم، فالاحتمال الاكبر أن يكون تدخل مسار هذا العنصر الى مجرى النتح تدخلًا يمكن إهماله (4). وعلى النقيض من ذلك إذا كان وجود هذا العنصر بنسبة تركيز منخفضة فى اللحاء ستزيد بذلك المراكمة الفعالة لهذا

العنصر ويصبح انتقاله الجانبي الى اللحاء قوياً معززاً.

**إنتقال الاملاح فى اللحاء Translocation of salts in the phloem :** تحدث الحركة الابتدائية للاملاح فى الاتجاه الى أعلى عبر أنسجة الخشب ولكن كورتيس Curtis (17) قد استعرض عام 1935 أن الحركة الى أعلى التى تؤديها الأملاح المعدنية ربما تحدث خلال اللحاء أيضا. فلقد بين الباحث أن نمو قمة الساق قد تخلف عند نزع حلقة من القلف من مكان مرتفع نسبيا على الساق ويبدو أن هذا يدعم مفهوم أن انتقال الاملاح الى أعلى يحدث أيضا فى نسيج اللحاء. ورغمما عن ذلك، فبسبب موضع الحلقة المرتفع على الساق فى تجربة كيرتيس، علينا أن نفترض أن النفوذ الأساس على نمو طرف الساق كان بسبب إعاقة تحرك الأملاح الى خارج الأوراق السفلى (سنناقش هذا فى الجزء التالى)، وأنها قد انتقلت الى أعلى فى اللحاء، وليس بسبب الاملاح التى امتصها الجذر. ويقوم هذا الافتراض على أساس الملاحظة العامة بأن حولقة الساق بالقرب من مستوى الجذر لا تؤثر فى تغذية النبات بالأملاح.

كما أن حركة الأملاح الى الأسفل من خلال اللحاء قد بينتها الدراسات التى استخدم فيها التعقب الاشعاعى. فلقد بينت دراسة حركة الاملاح الى الخارج من الورقة، أن الأملاح التى دخلت المجرى الوعائى الرئيسى من مصادر الأوراق، تتحرك أساساً فى اتجاه هابط خلال أنسجة اللحاء (8،7). يوضح الشكل (14-17) والجدول (14-2) معطيات عن حركة الاملاح فى نسيج اللحاء. لقد رصدت حركة الأملاح الى أعلى أيضا فى هذه التجربة بما يدعم ملاحظه كرتيس فى السابق. كما يوضح الجدول (14-2) أيضا أن النقل الجانبي بين الأنسجة الوعائية يحدث عندما لا يفصل بين اللحاء والخشب فاصل. ويؤدى هذا الى استنتاج أن كلا النسيجين ربما يلعبان دوراً فى انتقال الاملاح المعدنية الى أعلى عند ابتعادها عن الأوراق.

ويبدو إذن أن هناك حركة باتجاهين تؤديها الأملاح فى نسيج اللحاء. وعلى

وجه العموم يعتقد بأن هذه الحركة هي حركة مزدوجة الاتجاه تقع في آن واحد عبر العناصر الغربالية نفسها sieve elements. ولكن كرافت (14) قد اقترح أن حركة المحاليل (العضوية وغير العضوية) خارج نطاق الورقة، ربما تحدث عبر قناتين مختلفتين للحاء، تتجه أحدهما إلى قمة النبات بينما تتجه الأخرى إلى قاعدته. ولقد قدمت الشواهد على حدوث هذه الحركة ثنائية الاتجاه، سواء تلك التي تؤكد حدوثها ضمن قناة واحدة، أو تلك التي تقول بتعدد القنوات لهذه الحركة. ويستحيل الآن التأكيد والحزم بصحة إحدى النظريتين ودحض الأخرى.

حركة خروج الأملاح من الورقة **Outward movement of salts from leaves** : لقد أظهرت الدراسات التي أجريت على التغذية بالأملاح المعدنية لأوراق النباتات النفضية (المتساقطة: deciduous plants) أنه قبل انفصال الورقة abscission مباشرة توجد حركة للأغذية المعدنية إلى خارج الورقة. ومن بين الأملاح المعدنية التي تتحرك إلى خارج الورقة نذكر النيتروجين، والبوتاسيوم، والفوسفور، والكبريت، والكلور، وربما الحديد والمغنيسيوم في ظروف خاصة. أما الأملاح المتبقية فتتضمن الكالسيوم، البورون، المنغنيز، والسيليكون

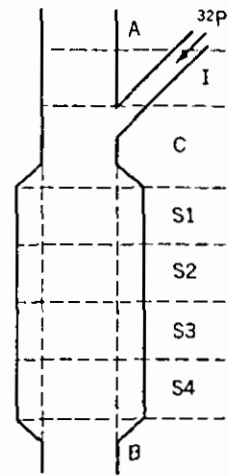

شكل 14-17 : طريقة لتعقب حركة الفوسفور المشع  $^{32}P$  إلى أسفل بعد تقديمه إلى ورقة. لقد فصل القلف الموجود تحت عنق الورقة مباشرة في نبات القطن، وذلك عن خشب النبات بواسطة ورقة مشععة، بحيث لا يلحق أذى بالقلف أو الخشب. ثم حقن الفوسفور المشع في نصل الورقة فوق المنطقة المفصولة مباشرة من الساق. وبعد مرور ساعة واحدة جرى تحليل المقاطع الميئية في الرسم، للكشف عن الفوسفور المشع  $^{32}P$ . يوضح الجدول 14-2 نتائج التحليل.

(4). يقع سحب الأملاح الغذائية من الأوراق وذلك الى نسيج اللحاء في الأساس، كما سبق وأن أشرنا في الفترة السابقة (انظر شكل: 14-17 والجدول: 2-14).

لقد كشفت إحدى الدراسات التي أجريت على مسار الفوسفور المشع بالنسبة الى الأوراق الواقعة على مستويات متباينة من النبات، كشفت عن أن الفوسفور المتعقب من الأوراق الأقرب الى المجموعة الجذرية سوف يتحرك على الأغلب الى أسفل في اتجاه الجذر، على حين أن الفوسفور الخارج عن الأوراق الواقعة في أعلى النبات، فسوف يتجه الى القمة في الغالب (4،33). ويبدو أيضاً أن حركة الأملاح المعدنية الخارجة عن الأوراق الفتية نشطة النمو، غير موجودة تماماً تقريباً، وتلاشي هذه الخاصية تدريجياً مع زيادة نمو الورقة حتى النضج التام. وفي كثير من الأحيان سوف تسحب الأوراق الفتية الأملاح المعدنية من الأوراق الأقدم والاكثر نضجاً، بما يجعل الأخيرة احتياطياً للأملاح الضرورية للأوراق الفتية. ويصبح هذا أكثر وضوحاً عند ظهور شح العناصر المعدنية مثل النتروجين والفوسفور، وهما عنصران سريعاً الحركة في النبات. وتظهر أعراض هذا الشح على الأوراق السفلى أول ما تظهر.

جدول 2-14: نتائج التجارب الموضحة في الشكل (4-17). كمية  $^{32}P$  المشع المتعقب في كل قسم، مبينة بالمليغرامات.

النبات غير المعرى unstripped plant		النبات المعرى stripped plant		القسم
الخشب wood	القلف bark	الخشب wood	القلف bark	
			1.11	A
	0.444	0.100	0.458	I
			0.610	C
0.055	0.160	0.064	0.554	S1
0.063	0.103	0.004	0.332	S2
0.018	0.055	0.000	0.592	S3
0.007	0.026	0.004	0.228	S4
	0.152		0.653	B

## التداول و إعادة الانتفاع Circulation and reutilization

لقد اقترح ماسون و ماسكيل Mason and Maskell (42) في بحثهما أن الأملاح المعدنية تسحب الى أعلى في مجرى النتح وتوجه الى الأوراق، ويعاد نقل الكميات الزائدة منها الى الأسفل عبر اللحاء. ويمكن أيضا نقل الأملاح المعدنية جانبياً عبر نسيج الخشب، حيث يمكن بعدها أن تنتقل الى أعلى مرة أخرى. وتتحرك عناصر مثل النتروجين والبوتاسيوم والفوسفور في هذه الدائرة بسهولة. أما الكالسيوم فيصعد في الساق، ولكنه لا ينتقل عبر اللحاء.

لقد استعرضت أعمال بيدالف Biddulph (3)، وبيدالف وآخرين (5)، أن الفوسفور سريع التحرك في النبات، ولذا لم يستبعدوا دخول الفوسفور في تداول دائم. وربما تؤدي ذرة ما من ذرات الفوسفور مثلا عدة دوائر كاملة في يوم واحد لنبات ما (4). وربما تكون حركية الفوسفور هذه من السمات المميزة الضرورية لنمو النبات. فالفوسفور هو عنصر مشارك أساسي في مخططات التحول الغذائي الهامة مثل البناء الضوئي وتخليق النشاء وتفاعلات التسكر glycolysis وتخليق الدهون والبروتينات... الخ. ومن هنا يتضح مدى الاحتياج الى الفوسفور في مواقع عديدة للنبات حيث تجرى أى عملية من العمليات المذكورة. ويتصور بيدالف Biddulph (4) وجود «إحتياطي Pool» من الفوسفور في صورة يمكن للنبات الانتفاع بها، لذا يحافظ على هذا العنصر بنسبة تركيز منتظمة في كل أجزاء النبات.

يتمتع الكبريت بحركية في النبات أيضا، ولكن بسبب سرعة صعوده في النبات واستخدامه في مركبات التحول الغذائي، لا يجرى تداوله بمثل طريقة تداول الفوسفور في النبات. عند امتصاص جذور النبات للكبريت المشع، مثلما حدث لجذور نبات الفاصوليا beans، سرعان ما ينتقل الى الأعلى عبر نسيج الخشب الى أن يصل الى الأوراق. وخلال 24 ساعة، نجد أن غالبية الكبريت المعلم قد وصل الى الأوراق الأحدث، ونجد أن الأوراق الأقدم والاكثُر نضجا قد فقدت غالبية كبريتها وأعطته لشقيقاتها الأصغر والاكثُر نشاطا في نموها (5). وحيث يدخل الكبريت في تركيب البروتين. وأن تخليق الأخير يحدث في

الأغلب ضمن الأوراق الفتية، بالمقارنة بشقيقاتها الأكبر سناً، يمكن للمرء افتراض أن حركة الكبريت الى الأوراق الأحدث، وقيامها باختطافه في التحولات الغذائية في موقعها، هو الأكثر احتمالاً في الوقوع. ولهذا فقد افترض أن الكبريت يقوم بدورة كاملة واحدة قبل أن يحبس بالتحول الغذائي (4). ومن هنا يمكن القول بأن الكبريت، الذي يتمتع بحرية الحركة في النبات، سرعان ما يصبح غير متحرك بسبب تفاعلات التحول الغذائي التي تستولي عليه.

يُحمل الكالسيوم المشع الذي سبق إمتصاصه بواسطة جذور الفاصوليا، عبر مجرى النتح، الى مواقع مختلفة في النبات. ورغم ذلك فيعتبر الكالسيوم غير متحرك في اللحاء، وسرعان ما يُثبَّت فور توزعه عبر مجرى النتح (5).

درس كل من ريديسك وبيدالف (Rediske and Biddulph 48) حركة الحديد في نبات فاصوليا الكلوية الحمراء red kidney bean، حيث ظهر أنه يعتمد أولاً على نسبة تركيز الحديد في أنسجة النبات، وثانياً على مدى اتاحة الفوسفور وعلى مقدار الـ (pH) لوسط التغذية. عندما تكون نسبة تركيز الحديد قليلة في أنسجة النبات، تبلغ حركة الحديد المحقون الى لحاء النبات درجتها القصوى. وتتضاءل هذه الحركة مع تزايد درجة تركيز الحديد في الأنسجة. إن مقدار pH بقيمة 4 في محلول التغذية تسبب في ايجاد حركة عالية للحديد. وتتضاءل هذه الحركة مع زيادة قيمة الـ pH الى أن تصل الى القيمة 7. يشجع المحتوى الفوسفوري المنخفض في المحلول الغذائي على ارتفاع حركة الحديد. كما يسبب إرتفاع نسبة تركيز الفوسفور في أنسجة النبات الى سلب الحديد حركيته في عروق الورقة.

لقد تعرضنا أثناء مناقشتنا لتداول الأملاح المعدنية في النبات الى ذكر أربعة اتجاهات للحركة: (1) النسخ الصاعد upward، (2) النسخ النازل (الهابط) downward، (3)، الحركة الجانبية lateral، (4) حركة الى الخارج outward. تحدث حركة النسخ الصاعد لنقل الأملاح في خلايا الخشب أساساً، على الرغم من أن بعضاً من الحركة الصاعدة تحدث أيضاً من خلال اللحاء. تحدث الحركة النسخ النازل للعناصر المعدنية من خلال أنسجة اللحاء، حيث تحدث

الحركة للنسغ الصاعد أيضا. ولهذا السبب تدعى عموماً حركة الأملاح فى أنسجة اللحاء بالحركة ثنائية الاتجاه bidirectional movement. تحدث الحركة الجانبية بين الخشب xylem واللحاء phloem، ويبدو أن هذه الحركة تتم بوساطة من الكمبيوم cambium. أما حركة الأملاح الى خارج الأوراق، فكثيراً ماتحدث على وجه الخصوص قبل سقوط الاوراق prior to abscission. وتحدث هذه الحركة من خلال نسيج اللحاء.

بأخذ المناقشة السابقة فى الاعتبار، ومن إلقاء الاهتمام الى الشواهد القوية التى تدعم الاتجاهات المتباينة لحركة الأملاح فى النبات، تكتسب النظرية القائلة بأن تداول العناصر المعدنية هى ظاهرة عامة فى النباتات، تكتسب صفة الحقيقة المدعمة وثائقياً.

## REFERENCES

1. Arnon, D. I., P. R. Stout, and F. Sipos. 1940. Radioactive phosphorus as an indicator of phosphorus absorption of tomato plants at various stages of development. *Am. J. Botan.* 27:791.
2. Bennet-Clark, T. A. 1956. Salt accumulation and mode of action of auxin: a preliminary hypothesis. pp. 284-291. In R. L. Wain and F. Wightman, eds., *Chemistry and mode of action of plant growth substances*. London: Butterworth.
3. Biddulph, O. 1941. Diurnal migration of injected radiophosphorus from bean leaves. *Am. J. Botan.* 28:348.
4. Biddulph, O. 1959. Translocation of inorganic solutes. In F. C. Steward, ed., *Plant physiology*. New York: Academic Press.
5. Biddulph, O., S. F. Biddulph, R. Cory, and H. Koontz. 1958. Circulation patterns for P<sup>32</sup>, S<sup>35</sup>, and Ca<sup>45</sup> in the bean plant. *Plant Physiol.* 33:293.
6. Biddulph, O., and R. Cory. 1957. An analysis of translocation in the phloem of the bean plant using THO, P<sup>32</sup> and C<sup>14</sup>O<sub>2</sub>. *Plant Physiol.* 32:608.
7. Biddulph, O., and J. Markle. 1944. Translocation of radiophosphorus in the phloem of the cotton plant. *Am. J. Botan.* 31:65.
8. Biddulph, S. F. 1956. Visual indications of S<sup>35</sup> and P<sup>32</sup> translocation in the phloem of the cotton plant. *Am. J. Botan.* 43:143.
9. Briggs, G. E., and R. N. Robertson. 1957. Apparent free space. *Ann. Rev. Plant Physiol.* 8:11.
10. Brouwer, R. 1956. Investigations into the occurrence of active and passive components in the ion uptake by *Vicia faba*. *Acta Botan. Néerl.* 5:287.



11. Broyer, T. C., and D. R. Hoagland. 1943. Metabolic activities of roots and their bearing on the relation of upward movement of salts and water in plants. *Am. J. Botan.* 30:261.
12. Butler, G. W. 1953. Ion uptake by young wheat plants. II. The "apparent free space" of wheat roots. *Physiol. Plant.* 5:617.
13. Clements, H. F., and C. J. Engard. 1938. Upward movement of inorganic solutes as affected by a girdle. *Plant Physiol.* 13:103.
14. Crafts, A. S. Movement of assimilates, viruses, growth regulators, and chemical indicators in plants. *Botan. Rev.* 17:203.
15. Crafts, A. S. 1961. *Translocation in plants*. New York: Holt, Rinehart & Winston.
16. Crafts, A. S., and T. C. Broyer. 1938. Migration of salts and water into xylem of the roots of higher plants. *Am. J. Botan.* 25:529.
17. Curtis, O. F. 1935. *The translocation of solutes in plants: a critical consideration of evidence bearing upon solute movement*. New York: McGraw-Hill.
18. Epstein, E. 1955. Passive permeation and active transport of ions in plant roots. *Plant Physiol.* 30:529.
19. Epstein, E. 1956. Mineral nutrition of plants: mechanisms of uptake and transport. *Ann. Rev. Plant Physiol.* 7:1.
20. Epstein, E., and C. E. Hagen. 1952. A kinetic study of the absorption of alkali cations by barley roots. *Plant Physiol.* 27:457.
21. Epstein, E., and J. E. Leggett. 1954. The absorption of alkaline earth cations by barley roots: kinetics and mechanism. *Am. J. Botan.* 41:788.
22. Handley, R., and R. Overstreet. 1955. Respiration and salt absorption by excised barley roots. *Plant Physiol.* 30:418.
23. Hoagland, D. R. 1944. Lectures on the inorganic nutrition of plants. *Chronica Botanica* (Waltham, Mass.)
24. Honert, T. H. van den, J. J. M. Hooymans, and W. S. Volkers. 1955. Experiments on the relation between water absorption and mineral uptake by plant roots. *Acta Botan. Néerl.* 4:139.
25. Hope, A. B. 1953. Salt uptake by root tissue cytoplasm: the relation between uptake and external concentration. *Australian J. Biol. Sci.* 6:396.
26. Hope, A. B., and P. G. Stevens. 1952. Electrical potential differences in bean roots and their relation to salt uptake. *Australian J. Sci. Res. B*-1:335.
27. Hopkins, H. T. 1956. Absorption of ionic species of orthophosphate by barley roots: Effects of 2,4-dinitrophenol and oxygen tension. *Plant Physiol.* 31:155.
28. Hylmö, B. 1953. Transpiration and ion absorption. *Physiol. Plant.* 6:333.
29. Hylmö, B. 1955. Passive components in the ion absorption of the plant. I. The zonal ion and water absorption in Brouwer's experiments. *Physiol. Plant.* 8:433.
30. Jenny, H. 1951. Contact phenomena between absorbents and their significance in plant nutrition, pp. 107-132. In E. Truog, ed., *Mineral nutrition of plants*. Madison, Wisc.: University of Wisconsin Press.
31. Jenny, H., and R. Overstreet. 1939. Cation interchange between plant roots and soil colloids. *Soil Sci.* 47:257.
32. Knauss, H. J., and J. W. Porter. 1954. The absorption of inorganic ions by *Chlorella pyrenoidosa*. *Plant Physiol.* 29:229.
33. Koontz, H., and O. Biddulph. 1957. Factors regulating absorption and translocation of foliar applied phosphorus. *Plant Physiol.* 32:463.
34. Kramer, P. J. 1956. Relative amounts of mineral absorption through various regions of roots. *U.S. Atomic Energy Commission Report TID-7512* 287-295.
35. Kylin, A., and B. Hylmö. 1957. Uptake and transport of sulfate in wheat.

- Active and passive components. *Physiol. Plant.* 10:467.
36. Leggett, J. E., and E. Epstein. 1956. Kinetics of sulfate absorption by barley roots. *Plant Physiol.* 31:222.
  37. Levitt, J. 1957. The significance of "Apparent Free Space" (AFS) in ion absorption. *Physiol. Plant.* 10:882.
  38. Lopushinsky, W. 1964. Effect of water movement on ion movement into the xylem of tomato roots. *Plant Physiol.* 39:494.
  39. Lundegårdh, H. 1950. The translocation of salts and water through wheat roots. *Physiol. Plant.* 3:103.
  40. Lundegårdh, H. 1954. Anion respiration. The experimental basis of a theory of absorption, transport and exudation of electrolytes by living cells and tissues. *Symp. Soc. Exptl. Biol.* 8:262.
  41. Lundegårdh, H., and H. Burström. 1933. Untersuchungen über die Salzaufnahme der Pflanzen. III. Quantitative Beziehungen zwischen Atmung und Anionenaufnahme. *Biochem. Z.* 261:235.
  42. Mason, T. G., and E. J. Maskell. 1931. Preliminary observations on the transport of phosphorus, potassium, and calcium. *Ann. Botany* 45:126.
  43. Mason, T. G., E. J. Maskell, and E. Phillis. 1936. Concerning the independence of solute movement in the phloem. *Ann. Botany* 50:23.
  44. Olsen, C. 1942. Water culture experiments with higher green plants in nutrient solutions having different concentrations of calcium. *C. r. Trav. Labor. Carlsberg, Sér. chim.* 24:69.
  45. Overstreet, R., L. Jacobson, and R. Handley. 1952. The effect of calcium on the absorption of potassium by barley roots. *Plant Physiol.* 27:583.
  46. Pfeffer, W. 1900. The mechanism of absorption and translocation. pp. 86-175 (Chapter 4). In *The physiology of plants*, Vol. I. Translated and edited by A. J. Ewart. London: Oxford University Press.
  47. Phillis, E., and T. G. Mason. 1940. The effect of ringing on the upward movement of solutes from the roots. *Ann. Botany* 4:635.
  48. Rediske, J. H., and O. Biddulph. 1953. The absorption and translocation of iron. *Plant Physiol.* 28:576.
  49. Rees, W. J. 1949. The salt relations of plant tissues. IV. Some observations on the effect of the preparation of storage tissue on its subsequent absorption of manganese chloride. *Ann. Botany* 13:29.
  50. Robertson, R. N. 1958. The uptake of minerals. In W. Ruhland, ed., *Encyclopedia of plant physiology* 4:243 Berlin: Springer.
  51. Robertson, R. N., M. J. Wilkins, and D. C. Weeks. 1951. Studies in the metabolism of plant cells. IX. The effects of 2,4-dinitrophenol on salt accumulation and salt respiration. *Australian J. Sci. Res.* B4:248.
  52. Russell, R. S., and D. A. Barber. 1960. The relationship between salt uptake and the absorption of water by intact plants. *Ann. Rev. Plant Physiol.* 11:127.
  53. Steward, F. C. 1935. Mineral nutrition of plants. *Ann. Rev. Biochem.* 4:519.
  54. Steward, F. C., and J. F. Sutcliffe. 1959. Plants in relation to inorganic salts. In F. C. Steward, ed., *Plant physiology*. New York: Academic Press.
  55. Stout, P. R., and D. R. Hoagland. 1939. Upward and lateral movement of salt in certain plants as indicated by radioactive isotopes of potassium, sodium and phosphorus absorbed by roots. *Am. J. Botan.* 26:320.
  56. Sutcliffe, J. F. 1962. *Mineral salts absorption in plants*. New York: Pergamon Press.
  57. Viets, F. G. 1944. Calcium and other polyvalent cations as accelerators of ion accumulation by excised barley roots. *Plant Physiol.* 19:466.



## الفصل الخامس عشر

### وظائف العناصر المعدنية الأساسية وأعراض شحها (نقصها)

#### Functions of the essential mineral elements and symptoms of mineral deficiency

#### مقدمة Introduction

لقد ناقشنا في الفصلين السابقين تواجد ومدى اتاحة وامتصاص وتوزيع العناصر المعدنية الأساسية. ولقد تجنبنا عن عمد أى ذكر للأدوار المختلفة التى تلعبها هذه العناصر المعدنية فى نمو النبات وتطوره، ولم نذكر أيضا الأعراض التى تطرأ على النبات نتيجة لشح وجود هذه العناصر فى الوسط الغذائى للنبات. وفى رأينا أنه من الأفضل مناقشة هذين المجالين من إمداد النبات بالأغذية المعدنية، سوية حيث أن أعراض الشح تقع نتيجة تثبيط بعض الوظائف الأساسية فى النبات بسبب نقص بعض العناصر الضرورية لهذه الوظائف.

#### النتروجين Nitrogen

#### وظيفة النتروجين Function of nitrogen

ربما يكمن أهم دور يقوم به النتروجين فى النبات، فى وجوده فى تركيب جزيء البروتين. وعلاوة على ذلك يوجد النتروجين فى جزيئات هامة مثل البيورينات purines، والبايريميديينات pyrimidines والبورفيرينات porphyrines والانزيمات المساعدة coenzymes توجد كل من البيورينات والبايريميديينات فى الأحماض النووية nucleic acids والـ (RNA) والـ (DNA)، وكلها من المركبات الضرورية لتخليق البروتين. ويوجد تركيب البورفيرين فى مركبات هامة بالنسبة للتحويلات الغذائية، مثل أنواع الكلورفيل وانزيمات السييتوكروم cytochrome enzymes الهامة للغاية فى البناء الضوئى والتنفس photosynthesis and respiration. وتتجلى أهمية الانزيمات المساعدة فى قيام العديد

من الانزيمات بوظائفها. هناك مركبات أخرى فى النبات تحتوى على النتروجين (مثل بعض الفيتامينات)، ولكن بسبب تمتع الجزيمات المذكورة أعلاه بأهمية قصوى فى حياة النبات وإزدهاره العام، سوف نوليها إهتماماً خاصاً.

### أعراض شح (نقص) النتروجين Nitrogen deficiency symptoms

يعتبر إصفرار الأوراق (chlorosis) من أسهل أعراض شح النتروجين على الملاحظة. ويحدث هذا الاصفرار نتيجة لانخفاض المحتوى الكلوروفيللى للأوراق. وتلاحظ هذه الأعراض أول ماتلاحظ على الأوراق الأكثر نضجاً، بينما يتأخر كثيراً إصفرار أوراق القمة - وهى أكثر الأوراق نشاطاً فى النمو. ويرجع سبب تأخر إصفرار الأوراق الفتية الى شدة حركية النتروجين فى النبات. ولذلك تحتجز الأوراق الفتية كل ما يصلها من نتروجين، وتحصل على نتروجين إضافى منتقل اليها من الأوراق الأقدم. وفى ظل الظروف القاسية من شح النتروجين، سوف تصفر وتجف تماماً أدنى أوراق النبات من أنواع مثل التبغ tobacco أو الفاصوليا bean، بل وتسقط فى الكثير من الأحيان، بينما نجد أوراق قمة النبات فى هذه الظروف غير جافة ولاصفراء بل تتخذ عموماً اللون الأخضر الباهت.

من بين الخصائص التى تستوجب الاهتمام فى حالة شح النتروجين، أن العديد من النباتات عندما تفتقر الى النتروجين تنتج صبغات ولكن ليست كلوروفيلية. فمثلاً تتخذ أعناق أوراق نبات الطماطم tomato وعروقها اللون القرمزى ويحدث هذا نتيجة لتكون الأنثوسيانين anthocyanin. كما يمكن وأن يظهر تجاوب مماثل فى سيقان العديد من النباتات نتيجة لشح النتروجين.

إذا ما وقع تزويد النبات بنسب تراكيز عالية من النتروجين، يميل هذا النبات الى تكوين عدد اكبر من الخلايا، وتزيد فيه الخلية الواحدة حجماً، ويصحب ذلك كله زيادة عامة فى انتاجه للأوراق (51، 57). يمكن للمرء أن يفترض بناء على الملاحظات السابقة، وكذلك من حقيقة أن النتروجين هو مكون أساسى من مكونات البروتين، أن النسب المنخفضة لاتاحة النتروجين للنبات سوف تسبب كبح تخليق البروتين، الذى يسبب تبعاً لذلك تقلصاً فى حجم الخلايا، وتثبيطاً لانقسامها بنوع خاص. لقد لاحظ لاثمان Lutman (46) تقلصاً فى حجم خلية بشرة الورقة leaf epidermal cell نتيجة لشح النتروجين وذلك بالنسبة لنباتات الدخن millet، والحنطة السوداء buckwheat.

## الفوسفور Phosphorus

### وظائف الفوسفور Function of phosphorus

يوجد الفوسفور في النبات كأحد مكونات الأحماض النووية nucleic acids، والدهنيات الفوسفورية phospholipids، والانزيمات المساعدة - NAD coenzymes و NADP، والاكثر أهمية أنه أحد مكونات الـ ATP. كما يوجد الفوسفور أيضا في مركبات أخرى في النبات ولكننا ذكرنا الاكثر أهمية من بينها. يوجد الفوسفور بتراكيز عالية في المناطق المرستيمية للنباتات في طور نشاط نموها، حيث يدخل في تخليق البروتينات النووية nucleoproteins. فعلى سبيل المثال لا يعثر على الفوسفور في شق الحامض النووي لجزء البروتين النووي فحسب، بل نجده أيضا داخلاً من خلال الـ ATP في تنشيط الأحماض الأمينية لتخليق الشق البروتيني لهذا المركب. ويعتقد بأن الدهنيات الفوسفورية phospholipids جنباً الى جنب مع البروتين ربما تكون من المكونات الهامة لأغشية الخلية cell membranes كما وأن الانزيمان المساعدان NAD و NADP يكتسبان أهمية في تفاعلات الاكسدة والاختزال حيث يتم إنتقال الهيدروجين hydrogen transfer وتعتمد على هذين الانزيمين المساعدين عمليات على غاية من الأهمية في النبات مثل البناء الضوئي photosynthesis، تفاعلات التسكر glycolysis، التنفس respiration، وتخليق الأحماض الدهنية fatty acid synthesis وغير ذلك الكثير. لقد عالجتنا في موقع آخر من هذا الكتاب خصائص الـ ATP بوصفه مركب مسئول عن نقل الطاقة. ومجمل القول، أن أهمية الفوسفور وضرورته للنبات ليست محلاً لنقاش.

### أعراض شح الفوسفور Phosphorous deficiency symptoms

إن الكثير من أعراض نقص الفوسفور تلتبس مع أعراض شح النتروجين، على الرغم من أن هذه الأعراض لا تظهر بنفس جلاء أعراض نقص النتروجين. يسبب نقص الفوسفور في النبات مثله في ذلك مثل النتروجين سقوط الأوراق

الناضجة، وكذلك التلون بصبغة الأنثوسيانين القرمزية أو الحمراء. ويختلف نقص الفوسفور في النبات عن النتروجين في تكوين النبات لبقع ميتة necrotic areas على أوراقه، وأعناقها، وربما الثمار أيضا. وربما تكتسب الأعضاء هذه مظهراً عاماً من تخلف النمو، وربما تتميز الأوراق بلون أخضر مزرق داكن. ونتيجة لارتفاع حركية الفوسفور في النبات، وبسبب مقدرة الأوراق الأحدث على الاستحواذ على العناصر الأساسية المتحركة والضرورية لها في ظل ظروف شح العناصر أو بعضها، لكل ذلك تكون الأوراق الأقدم أول من يظهر عليه أعراض الشح. يحدث أحيانا الخلط بين أعراض نقص الفوسفور ونقص الزنك (لتشابهها). فعلى سبيل المثال ربما يتسبب شح أي من العنصرين المذكورين تشوه شكل أوراق بعض النباتات (31).

خلص كل من ليون Lyon وجارسيا Garcia (47،48) من أبحاثهما على نبات الطماطم الذي يعاني من نقص الفوسفور، الى ملاحظات تسترعى الاهتمام. فعلى وجه العموم فقد وجدوا في النباتات المذكورة كمية كبيرة من اللب pith وكمية ضئيلة من النسيج الوعائي vascular tissue. لقد تحللت خلايا اللب المركزية، وما تبقى منها صار كبير الحجم وغضاً مليئاً بالعصارات رقيق الجدران، وكبرت المسافات البينية بين الخلايا بشكل غير عادي. كما وكانت عناصر اللحاء الخشب رقيقة الجدران، وكان تطور الأنسجة الوعائية هذه بحده الأدنى.

لقد نشر ايتون Eaton (13،14،16) عدة بحوث تناولت شح الفوسفور في نباتات عباد الشمس sun flower، فول الصويا soybean، والخردل الأسود black mustard، أبرزت كلها أن نقص عنصر الفوسفور في هذه النباتات يسبب تراكم الكربوهيدرات.

## الكالسيوم Calcium

### وظائف الكالسيوم Function of calcium

من أشهر وظائف الكالسيوم في حياة النبات هو دوره كمكون لجدران

الخلية في صورة بيكتات الكالسيوم calcium pectate . تتكون الصفائح الوسطية middle lamella لجدران خلايا النبات، من بيكتات الكالسيوم والمغنسيوم في الأساس. فلو سحب الكالسيوم جزئياً من الصفائح الوسطية بواسطة حامض الـ ethylenediamine tetraacetic acid (EDTA) وهو عامل مساعد، لتنشيط نمو الغمد الورقي للشوفان arena coleoptile (4). ولقد افترض أن هذا التنشيط جاء نتيجة لزيادة اللدونة phasticity بسبب إختفاء كالسيوم أصرة البيكتات pectate- bond calcium . كما ويمكن أن يكمن السبب أيضاً في زيادة نفاذية الخلايا نتيجة لاختفاء الكالسيوم.

يعتقد بأهمية الكالسيوم لتكوين أغشية الخلايا والتراكيب شبه الدهنية. فعلى سبيل المثال ربما يدخل الملح الكلسي لمركب الليسيثين lecithin - وهو من المركبات الدهنية، في تكوين أغشية الخلايا أو تنظيمها (31). كما لوحظ أيضاً أن الكميات الصغيرة من الكالسيوم، ضرورية للانقسام الفتيلي mitosis الطبيعي. ولقد إقترح هيويت Hewitt (31) في هذا الشأن أن يكون الكالسيوم داخلًا ضمن تنظيم الكروماتين chromatin أو المغزل الفتيلي mitotic spindle. وربما يحدث إنقسام فتيلي غير طبيعي بسبب تأثير نقص الكالسيوم على التركيب الكروموسومي chromosome structure واستقراره. ومما يعضد هذا الاقتراح وجود الارتباط الشديد بين نقص الكالسيوم وظهور تشوهات كروموسومية chromosome abnormalities (18,34,68,69) وكذلك أيضاً وجود الاقتراح القائل بأن جسيمات البروتينات النووية تماسك فيما بينها بواسطة أيونات موجبة ثنائية التكافؤ (49). لقد درس احتمال قيام الكالسيوم بدور تنشيط أنزيم الفوسفوليباز enzyme phospholipase في أوراق الكرنب cabbage (8). وعلاوة على الانزيم المذكور أعلاه، فإن الكالسيوم يمكن أن يكون منشطاً لأنزيمات الأرجينين كينيز arginine Kinase، والأدينوزين ثلاثي الفوسفات adenosine triphosphatase، الأدينيل كينيز adenylyl kinase، وأبيريز البطاطس potato (50) apyrase .

لقد وجد الباحث فلوريل Florell (20,21) أن عدد الميتكوندريا في جذور



القمح ينخفض في ظل شح الكالسيوم. يسبب نقص الكالسيوم في نبات القطن إرتفاع مستوى المحتوى الكربوهيدراتى فى الأوراق وانخفاضه فى الساق والجذور. ويفسر جوهام Joham (38) ذلك بوصفه انخفاض توزيع الكربوهيدرات نتيجة لشح الكالسيوم، وهو تأثير مماثل لما وجد فى النباتات التى تفتقر إلى البورون.

### شح الكالسيوم Calcium deficiency

تعتبر أعراض ظهور شح الكالسيوم من الشواهد الظاهرة والمحددة تماما. فالمناطق المرستيمية meristematic regions الموجودة عند الساق والورقة واطراف الجذر تتأثر كثيراً، وكثيراً ما تموت نتيجة لقلّة هذا العنصر، وبذا يتوقف نمو هذه الاعضاء. وربما تصبح الجذور قصيرة مبتورة وضاربة الى اللون البنى مثلما يظهر ذلك فى نبات الطماطم الذى يفتقر الى الكالسيوم (39). وعلى وجه العموم يظهر مايسمى بالشحوب الكلوروفيلى chlorosis فى الأوراق الأحدث، وسرعان ماتموت المناطق المصابة. إن التشوهات الناتجة فى الأوراق الفتية هى أيضا من الصفات المميزة للنباتات التى تفتقر لعنصر الكالسيوم. ويعتبر من أسهل الأعراض تبعاً هو التفاف طرف الورقة فى صورة مخطاف hooking. وعلى العموم تظهر أعراض شح الكالسيوم أول ماتظهر فى الأوراق الأحدث وفى القمم النامية، ربما كنتيجة حتمية لتوقف حركة الكالسيوم فى النبات.

من المحتمل أن تصبح جدران الخلية متصلبة أو حتى هشّة brittle إذا كان الكالسيوم شحيحاً فى النبات (9،39). أظهرت الدراسة التى اجراها ديفيز (9) Davis على نقص الكالسيوم فى نبات الصنوبر pinus taeda أن تضخم الخلايا، وتكون الفجوات vacuolation وتمايزها differentiation تحدث كلها أقرب الى القمة النامية shoot apex فى النباتات التى تعانى من نقص الكالسيوم إذا ماقورنت بالنباتات السليمة. وهذه الملاحظة شوهدت أيضا مؤخراً فى دراسة أطراف جذور نبات الطماطم، التى اجراها الباحث كالرا Kalra (39). كما لاحظ أيضا الباحث لاتمان Lutman (46) زيادة حجم الفجوة فى الخلايا، والتى تحدث

أقرب الى طرف الجذر فى نباتات الحنطة السوداء buck weat التى كانت تعانى من نقص الكالسيوم.

## المغنيسيوم Magnesium

### وظائف المغنيسيوم Function of magnesium

يمكن العثور فى البناء الضوئى photosynthesis والتحول الغذائى للكربوهيدرات carbohydrate metabolism على دورين هامين للغاية يقوم بهما المغنيسيوم فى النبات. فالمغنيسيوم يدخل فى تركيب جزىء الكلوروفيل، الذى بدونه ماكان لعملية البناء الضوئى أن تتم. يحتاج الكثير من الانزيمات الداخلة فى التحول الغذائى للكربوهيدرات، المغنيسيوم كمنشط. كما يدخل الـ ATP بصفة عامة فى هذه التفاعلات (جدول: 1-15). كما ويعتبر المغنيسيوم منشطاً

جدول 1-15: بعض الأنزيمات الداخلة فى التحولات الكربوهيدراتية الغذائية carbohydrate metabolism، التى تتطلب المغنيسيوم  $Mg^{+2}$  كمنشط activator

التفاعل	اسم الأنزيم
جلوكوز + ATP ← جلوكوز-6-P	glucokinase جلوكوكينيز
فركتوز + ATP ← فركتوز-1-P	fructokinase فروكتوكينيز
جلالكتوز + ATP ← جلالكتوز-1-P	galactokinase جالاكتوكينيز
هيكثوز + ATP ← هيكثوز-6-P	hexokinase هيكسوكينيز
جليسيرالديهيد + ATP ← فوسفوجليسيرالديهيد	triosekinase تريوسيكينيز
6-فوسفوجلوكونولاكتون ← 6-فوسفوجلوكونات	gluconolactonase جلاكونولاكتونيز
6-فوسفوجلوكونات ← رايبولوز-5-P	6-phosphogluconic سادس فوسفوجلوكونيك
رايبولوز-5-P + ATP → رايبولوز-1,5-dip	dehydrogenase ديهيدروجينيز
2-فوسفوجليسيرات + ATP → فوسفونولبيروفات	phosphopentokinase فوسفوبينتوكينيز
بيروفات + ADP → بيروفات	enolase اينوليز
بيروفات + ADP → اسيتالديهيد	pyruvic kinase بيروفيك كينيز
1,3 ديفوسفوجليسيرات + ADP → 3-فوسفوجليسيرات	carboxylase كربوكسيليز
	1,3 phosphoglyceric kinase فوسفوجليسيريك كينيز

أيضاً لتلك الانزيمات الداخلة في تخليق الأحماض النووية (DNA و RNA) وذلك من نيكليوتيد متعدد الفوسفات nucleotide polyphosphates. إن كلا من التفاعلين المذكورين أعلاه والتفاعلات التي تحتاج المغنيسيوم في التحول الغذائي للكربوهيدرات تتطلب جميعها نقل الفوسفات phosphate transfer. لقد اقترح احتمال اشتراك المغنيسيوم في هذا النمط من انماط النقل الجماعي بوصفه حامل بينى intermediate carrier (55). ولقد أكد كالفين Calvin (6) في هذا الخصوص على أن الانزيمات المساعدة مثل الـ ATP والـ ADP، قد تصبح متصلة بسطح الانزيم بواسطة مجمع chelate يدخل فيه مغنيسيوم الانزيم enzyme magnisium ومجموعة البيروفوسفات pyrophosphate group (شكل 1-15). وفي الكثير من الأحيان، يمكن للمغنيز manganese أن يعوض المغنيسيوم تعويضاً جزئياً بقيامه بدور المنشط في منظومات الانزيمات المذكورة أعلاه. لقد كشف تسو Tso وآخرون (70) عن وظيفة أخرى للمغنيسيوم يمكن أن يقوم بها. إن الدقائق الميكروسومية microsomal particles الحاوية على الـ RNA، والبروتين، والمغنيسيوم قد عزلها الباحثون من الجينات المتشابهة (homogenates) لبادرات البازلاء pea seedlings. لقد سببت معالجة هذه بواسطة الـ EDTA إلى تفككها إلى وحدات أصغر subunits. ولقد اقترح أن يكون المغنيسيوم قادراً على ربط هذه الوحدات الأصغر بعضها ببعض، وأن التفكك الذي سببه EDTA ربما يكون سببه إزالة أيون المغنيسيوم من الدقائق الميكروسومية بواسطة العامل المذكور أعلاه. وإذا كان التفسير السابق

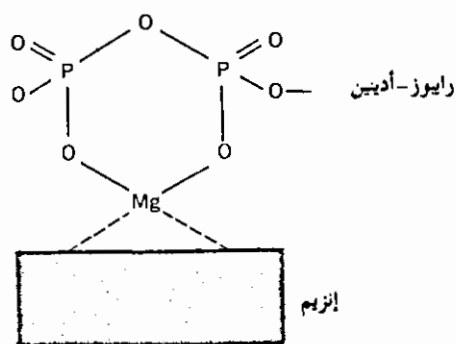

شكل 1-15 : مجمع chelate الذي تدخل فيه مجموعة الفوسفات من الـ ADP (أو ATP)، والمغنيسيوم وأحد الأنزيمات.

صحيحاً، يتضح أن المغنيسيوم يختص بدورين في تخليق البروتين: (1) دور المنشط لبعض المنظومات الانزيمية الداخلة في تخليق الأحماض النووية، (2) دور العنصر المساعد على الربط في الدقائق الميكروسومية حيث يتم تخليق البروتين.

### أعراض شح المغنيسيوم Magnesium deficiency symptoms

حيث أن المغنيسيوم هو أحد مكونات جزئ الكلوروفيل، يكون المظهر السائد من أعراض نقص المغنيسيوم في النباتات الخضراء هو الاصفرار والشحوب اللوني الشديد والظاهر بين تعرقات الأوراق interveinal chlorosis ويظهر الاصفرار أول ما يظهر بوضوح في الأوراق القريبة من قاعدة النبات، وكلما زاد الشح حدة، يصيب الاصفرار الأوراق الأحدث أيضاً. وترتيب ظهور أعراض شح المغنيسيوم - من القاعدة إلى القمة - يشير إلى أن المغنيسيوم، مثله في ذلك مثل النتروجين والفوسفور، من العناصر عالية الحركة في النبات. كثيراً ما يعقب إصفرار الأوراق هذا ظهور صبغات الأنثوسيانين anthocyanin pigments عليها. وفي مرحلة أكثر حدة من شح المغنيسيوم، أي المرحلة التي تعقب اصفرار الأوراق وشحوبها، وظهرت الصبغات عليها، ربما تظهر بقع ميتة necrotic spotting عليها.

إن الدراسة التشريحية التي قام بها الباحثان ليون وغارسيا Lyon and Garcia (47، 48) على نبات الطماطم التي زودت بكميات زائدة أو بالنزر اليسير من المغنيسيوم، قد أنتجت ملاحظات شيقة. لقد سببت الكميات الزائدة من المغنيسيوم، إلى حد كبير، إحباطاً في تطور اللحاء الداخلي internal phloem، وزيادة في حجم الخلايا البرنتشيمية parenchymatous cells الملاصقة للبشرة الداخلية endodermis. وفي ظل ظروف انخفاض وجود المغنيسيوم، لوحظت زيادة في عدد خلايا الكلوريتشيميا chlorenchyma، وكانت الخلايا أصغر حجماً ولكن أكثر عدداً، وكذلك وجود أعداد كبيرة من البلاستيدات الخضراء chloroplasts فيها. كما لوحظ أيضاً صغر حجم خلايا اللب pith cells في ظل ظروف شح المغنيسيوم.

## البوتاسيوم Potassium

### وظائف البوتاسيوم Function of potassium

رغم أن شح البوتاسيوم ربما يؤثر في عمليات متباينة مثل التنفس respiration، والبناء الضوئي photosynthesis، وتكون الكلوروفيل، والمحتوى المائي للأوراق، إلا أن الدور الخاص الذي يتفرد به البوتاسيوم في النباتات لا يزال غير معروف. تتواجد التراكيز الأعلى للبوتاسيوم في المناطق المرستيمية meristematic regions للنبات (55)، وهي مشاهدة تبدو متماشية مع ما وجدته الباحثين ويبستر Webster (73،74)، وويستر وفارنر Webster and Varner (75)، ومفاد أن البوتاسيوم عنصر هام بوصفه عاملاً منشطاً للانزيمات الداخلة في تخليق أو اصر ببتيدية peptide bonds معينة. إن مراكمة الكربوهيدرات، التي كثيراً ما تلاحظ أثناء المراحل المبكرة من شح البوتاسيوم، ربما تكون نتيجة تخليق البروتين غير المتزاوج impaired protein synthesis (16). ويعنى هذا أن الهياكل التي يمكن في العادة أن تدخل في تخليق البروتين تتراكم في صورة كربوهيدراتية. وعلاوة على دور البوتاسيوم كمنشط في التحول الغذائي للبروتين protein metabolism، يمكنه أن يقوم بدور المنشط لبعض الانزيمات الداخلة في التحول الغذائي للكربوهيدرات.

إن السيادة القمية apical dominance في بعض النباتات تبدو مفقودة أو ضعيفة في ظل ظروف شح البوتاسيوم (31). وربما يكون السبب في هذا هو الضرر الواقع على البرعم القمي apical bud نتيجة لشح البوتاسيوم.

### أعراض شح البوتاسيوم Potassium deficiency symptoms

يسهل التعرف على الأعراض الخارجية لنقص البوتاسيوم، وذلك من أوراق النبات. إذ يحدث أولاً إصفرار وشحوب كبقع على الأوراق mottled chlorosis، سرعان ما يعقبه ظهور مناطق ميتة necrotic areas سواء عند طرف الورقة وحافتها tip and margin. وبسبب حركية البوتاسيوم تظهر هذه الأعراض عموماً أول ما

تظهر على الأوراق الأكثر نضجاً. وعلاوة على ذلك، ففي الكثير من الأحوال، يظهر اتجاه من طرف الورقة الى الانحناء الى أسفل، وكذلك، كما هو الحال في الفاصوليا الفرنسية french bean، والبطاطس potato، ربما تلتف مناطق الحواف الى الداخل باتجاه السطح الأعلى (31). وفي الغالب يصاب النبات الذي يفتقر الى البوتاسيوم بتوقف نموه مصحوباً بقصر سلامياته internodes.

يسبب إفتقار نبات الطماطم الى البوتاسيوم، تحلل خلايا اللب pith cells، ينتج عنه زيادة في تمايز برنشيم اللحاء الثانوى secondary phloem parenchyma الى الأنابيب الغربالية sieve tubes والخلايا المرافقة companion cells (47، 48).

## الكبريت Sulfur

### وظائف الكبريت Function of sulfur

يتباين المحتوى الكبريتي في النباتات تبايناً كبيراً، وربما يصل الى نسب تراكيز عالية، مثلما لاحظ ذلك الباحث جيلبرت Gilbert (25) في نباتات الـ brassicaceus plants (وهي نباتات من فصيلة الكرنب Cabbage من عائلة الخردل mustard). ووظيفته الأكثر وضوحاً تكمن في مشاركته في تركيب البروتين في صورة أحماض أمينية حاملة للكبريت sulfur-bearing amino acids، هي السيستين والسيستيين والميثيونين cystine, cysteine and methionine. ويمتص الكبريت بواسطة النبات في صورة أيون الكبريتات ( $SO_4^{2-}$ )، ومن ثم يختزل عبر خطوة تشييطية يدخل فيها مركب الـ 3'-phosphoadenosine-5' (PAPS) و الـ ATP. لقد كان أول الباحثين الذين وصفوا مركب (PAPS) هما روينس Robbins وليمان Lipmann (62، 63)، ويتكون في خطوتين مميزتين - هما تنشيط الكبريتات من قبل الـ ATP وانزيم السولفاريليز enzyme sulfurylase في سبيل تكوين أدنوزين -5' - فوسفوسولفات (APS) adenosine -5' phosphosulfate، يعقبه تحويل الـ APS الى الـ PAPS بواسطة انزيم من الـ kinase خاص (3، 62، 63):

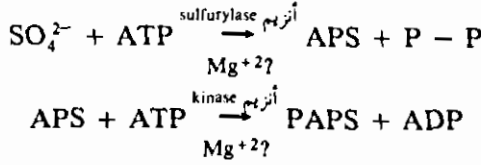

ومن ثم تختزل الكبريتات السابق تنشيطها وتكون بالمشاركة كل من السيستين والسيستين والميثيونين cystine, cysteine, methionine وأخيراً تكون التركيب البروتيني protein structure .

عندما نتعرض للحديث عن وظائف الكبريت في حياة النبات، لا يجوز لنا إغفال ذكر الفيتامينات الحاملة للكبريت sulfur-bearing vitamins، وهي البيوتين والثيامين والانزيم المساعد (A) biotin, thiamine and coenzyme (A). ومن هنا نجد أن من وظائف الكبريت التدخل في نشاطات التحولات الغذائية المتعلقة بهذه الفيتامينات. ويمكن العثور على وظيفة أخرى من وظائف الكبريت في مجاميع السولفاهيدريل sulfhydryl groups التي تتواجد في الكثير من الانزيمات، والتي تكون ضرورية في الكثير من الحالات للنشاط الانزيمي. كما أن الكبريت يربط أيضا البيتين الاضافي في جزيء البروتين، protein molecule supplement peptide، كما يدخل في الربط الهيدروجيني hydrogen bonding الذي يسبب استقرار التركيب البروتيني stabilizing protein structure .

### أعراض شح الكبريت Sulfur deficiency symptoms

تشابه الأعراض المنظورة لشح الكبريت الى حد ما مع أعراض شح النتروجين. فكما يحدث في النباتات التي تفتقر الى عنصر النتروجين، يحدث إصفرار وشحوب عام في النباتات التي تفتقر الى الكبريت، يعقبه إنتاج صبغات الانثوسيانين anthocyanin pigments في بعض الأنواع (15). وعلى خلاف ما يحدث في النباتات التي تفتقر الى النتروجين، فإن النباتات التي تفتقر الى عنصر الكبريت تظهر علائم الاصفرار والشحوب في أوراقها الأحدث أول ما تظهر. وفي ظل الظروف القاسية، ربما تعاني كل الأوراق حديثها وقديمها بعض الفقد

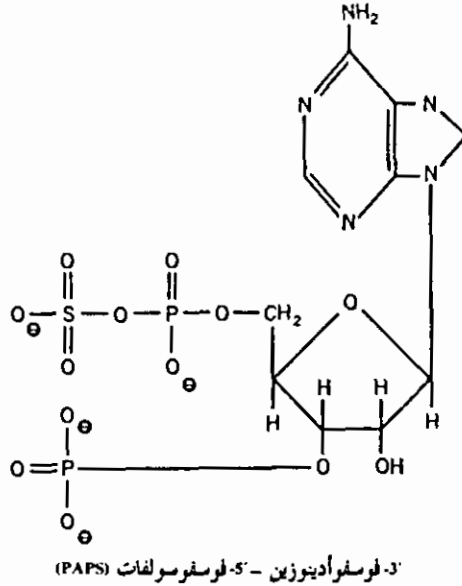

للوها الأخضر (25).

لقد درس هول وآخرون (29) Hall et al. التركيب الفوقى (التفصيلى جداً) للنسيج الوسطى للبلاستيدات الخضراء chloroplasts للنباتات الذرة corn التي تعاني من شح الكبريت. ولقد وجدوا أن شح الكبريت قد خلف وراءه نقصاً ملموساً فى صفائح الستروما stroma lamellae وزيادة ملحوظة فى تدقق (صغر) الجرانا grana staking (شكل: 2-15). ان زيادة تدقق الجرانا قد وجد أيضاً فى نباتات الذرة التي تعاني من نقص النتروجين.

لقد كشفت سلسلة الأبحاث التي أجراها إيتون Eaton على نباتات الطماطم tomato، وعباد الشمس sun flower والخردل الأسود black mustard وفول الصويا soybean، التي عانت كلها من نقص الكبريت، أن النشاء والسكروز والنتروجين القابل للذوبان قد روكتت فى ظل ظروف الشح، ولكن إختزال السكريات كان أدنى من معدله الطبيعي (10،11،12،15). ولقد اقترح أن زيادة النتروجين القابل للذوبان نتجت عن تثبيط تخليق البروتين وزيادة النشاط البروتوليتى proteolytic activity.



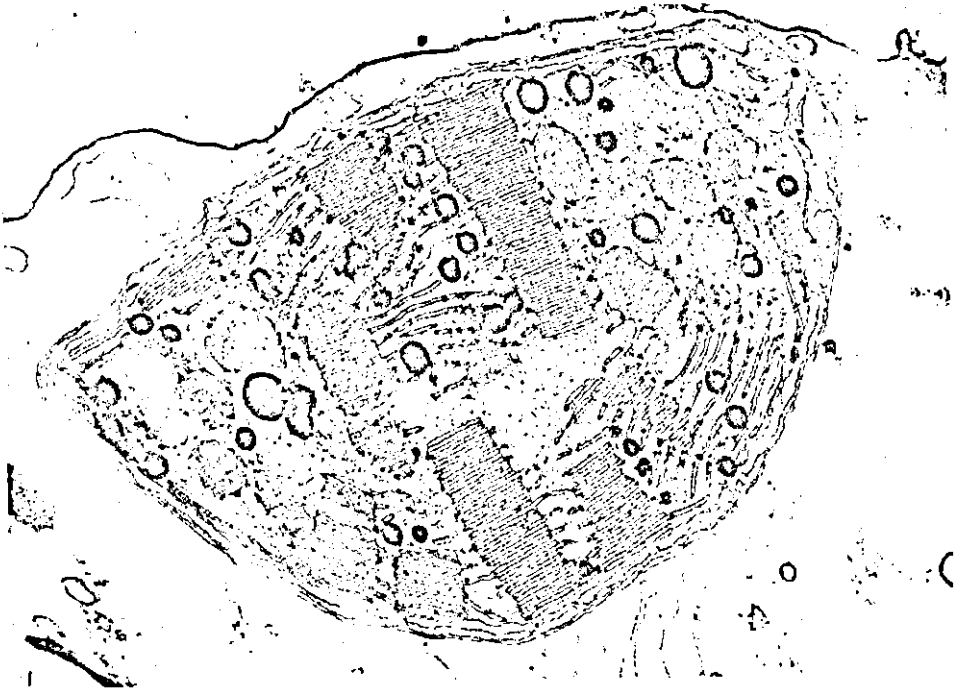

شكل 2-15: صورة بالمجهر الالكتروني لبلاستيدة خضراء من نبات الذرة الذى افقر لعنصر الكبريت. لاحظ الزيادة الملحوظة فى تدفق الغرانا، والنقص الملموس فى صفائح الستروما.

## الحديد Iron

### وظائف الحديد Function of iron

يتمتع الحديد بالعديد من الوظائف الحيوية فى التحولات الغذائية metabolism العامة التى تجرى فى النبات. وعلى الرغم من أن الحديد يمتصه النبات فى حالة الحديدىك (Fe<sup>3+</sup>) ferric state، يتفق الباحثون عموماً على أن حالة الحديدوز (Fe<sup>2+</sup>) ferrous state هى الحالة التى ينشط فيها الحديد فى التحولات الغذائية فى النبات. وعلى الرغم من أن الحديد يبدو ضرورياً للغاية من أجل تخليق الكلوروفيل، ألا أن دوره الكيمياءى سواء فى تخليق الكلوروفيل أم فى تفسخه وانحلاله degradation لا يزال غير راسخ حتى الآن (55). يعتقد العديد من المؤلفين رأياً يفيد بأن للحديد دور فى تخليق بروتين البلاستيدات الخضراء

chloroplatic protein وربما يواكب بهذه الطريقة آلية تخليق الكلوروفيل (22). لقد ناقشنا في فصل سابق تخليق الكلوروفيل، وأشرنا في ذلك الى البروتوبورفيرين - 9 (protoporphyrin-9) كأحد المركبات الوسيطة في مثل هذا التخليق البيولوجي biosynthesis. ويتبنى جرانيك (27) رأى كون هذا المركب يمثل عصب التخليق البيولوجي biosynthesis لكل من السيتوكرومات cytochromes والكلوروفيل chlorophyll، وأن المسار التخليقي المتخذ يعتمد على أن من المعدنين - المغنيسيوم أم الحديد - هو الذى يدخل فى التركيب البورفيريني porphyrin structure. لقد اكتشف كل من برايس وكاريل Price & Carell (60) فى دراسة لاحقة، أن إضافة الحديد الى خلايا اليوجلينا euglena، قد أزدت زيادة معتبرة من معدل تخليق الكلوروفيل (شكل: 3-15).

لقد شخص الحديد على أنه أحد مكونات بروتينات الفلافين flavorprotein العديدة (metallo-flavoproteins)، وهى البروتينات النشطة فى عمليات الاكسدة

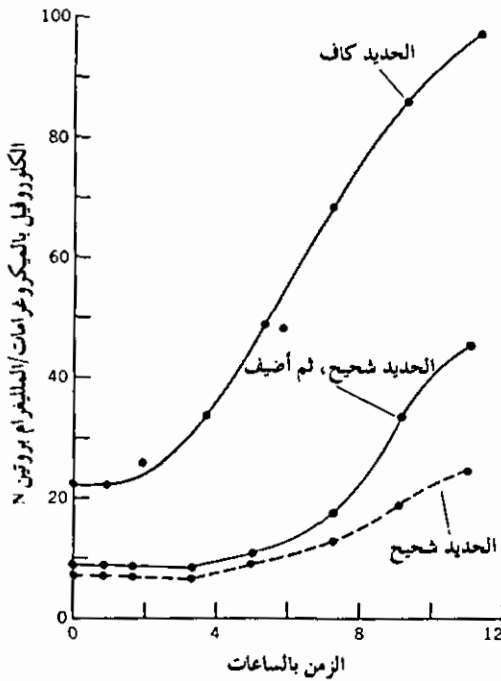

شكل 3-15: تغير معدلات تخليق الكلوروفيل بالنسبة للزمن. نُميت الخلايا تحت ظروف قلة الضوء (50 قدم شمعة)، ومحتوى حديدى كاف ( $3 \times 10^{-5} M$ )، ومنخفض (1.8  $\times 10^{-7} M$ ). علقنا الخلايا التى افتقرت الى الحديد بعد حصادها فى محلولين للفوسفات المنتظمين buffer phosphate ( $10^{-3} M$ ، pH 6)؛ أضيف لأحدهما فقط الحديد ( $3 \times 10^{-5} M$ ) و«حضن» تخليق الكلوروفيل تحت شدة إضاءة قوية. أخذت عينات لتحليل الكلوروفيل فى أوقات مختلفة.

البيولوجية biological oxidation . كما وجد الحديد أيضا في بروتينات البورفيرين الحديدية iron-prophyrin proteins والتي تحتوى على السيتوكرومات cytochromes ، وانزيم البيروكسيدير peroxidases ، والعوامل المساعدة. وتناقش أنشطة وتوصيف هذه الانزيمات فى موضع آخر من هذا الكتاب.

### أعراض شح الحديد Iron deficiency symptoms

إن من أسهل الأعراض على الملاحظة والدالة على معاناة النبات من نقص عنصر الحديد، هو اصفرار وشحوب أوراقه. وعلى وجه العموم تكون الأوراق الأحدث أسرع فى تأثرها بالنقص، بينما لا يظهر الشحوب والاصفرار على الأوراق الاكثر نضجا بالمرّة فى بعض الأحيان. والسبب الأساسى فى هذا هو إنعدام الحركة نسبياً للحديد فى النبات، وبهذا لا تستطيع الأوراق الأحدث سحب ماتحتاجه من حديد من شقيقاتها الاكبر. من بين ملامح إصفرار وشحوب الأوراق الناتج عن شح الحديد هو تميزه بالحدوث فى المساحات بين العروق، فنجد سطح الورقة يظهر فى العادة كشبكة معقدة دقيقة من العروق الخضراء تحصر بينها مساحات مصفرة شاحبة. ولا يحدث إصفرار تام للأوراق الأحدث إلاّ لمأما. وربما تتعرض التعرقات من الدرجة الثانية والثالثة secondary and tertiary veins الى الاصفرار والشحوب فى ظل ظروف الشح الشديد.

لقد بذل العديد من المحاولات فى سبيل العثور على علاقة تناسبية بين نقص الحديد وبين المحتوى الكلوروفيللى، لم تسفر إلاّ عن القليل من النجاح - فبعض الباحثين قد وجدوا على سبيل المثال تناسباً واضحاً بين المحتويين الحديدى والكلوروفيللى (36،67،72)، بينما نجد البعض الآخر قد كشف عن كون أن الأوراق المصفرة ربما تحتوى على نفس المحتوى الحديدى الموجود عادة فى الأوراق السليمة، إن لم يزد (35،44،76). لقد اكتشف جاكوبسون وأويرتلى Jacobson and Oertli (37) فى دراسة حول نقص الحديد فى نبات عباد الشمس sun flower، أنه يمكن التوصل الى تناسب واضح فى هذا الشأن إذا ما زود النبات بالحديد بمعدل منتظم. ومع ذلك إذا ماعرض النبات لفترة قصيرة من نقص الحديد، أعقبها فترة إمداد بالحديد بكميات مناسبة، فلن يكون هناك

علاقة تناسبية بين المحتويين الحديدي والكلوروفيللي، ويوكن السبب فى ذلك على الأرجح هو الامتصاص المعزز للحديد بعد التجويع. لقد وجد الباحثان المذكوران أن اصفرار الأوراق وشحوبها فى نبات عباد الشمس ليس بالعملية كاملة الارتداد الانعكاسى. ومن هنا إذا ما عاد تزويد نبات إصفر بفعل نقص الحديد الى التزود بكميات طبيعية من العنصر، فالأرجح أن تستعيد الأوراق المصفرة الشاحبة مراكمتها لكميات من الحديد تتساوى مع ما كانت تراكمه فى الظروف العادية، وربما أكثر منها. واقترح كل من جاكوبسون وأويرتلى (37) أن يكون نقص الحديد مثبّطاً لتكوين البلاستيدات الخضراء chloroplast من خلال تثبيطة لتخليق البروتين، وهى حقيقة ربما تصلح لتفسير الشفاء غير الكامل من مرض شحوب واصفرار الأوراق.

## المنغنيز Manganese

### وظائف المنغنيز Function of manganese

يبدو أن المنغنيز عامل ضرورى فى التنفس respiration، وفى التحول الغذائى للنتروجين nitrogen metabolism. إذ يعمل المنغنيز فى كلا العمليتين بوصفه منشط للانزيمات enzyme activator. ومع ذلك ففى الكثير من الحالات، وبالذات فى تفاعلات التنفس، يمكن أن يستبدل المنغنيز بايونات موجبة ثنائية التكافؤ، أخرى مثل المغنيسيوم  $Mg^{2+}$ ، والكوبلت  $Co^{2+}$ ، والزنك  $Zn^{2+}$ ، والحديد  $Fe^{2+}$ . ويعتبر المغنيسيوم هو بديل المنغنيز الأكثر شيوعاً. وتبدو ضرورة المنغنيز، مع ذلك، بالنسبة لبعض التفاعلات الداخلة فى التحول الغذائى فى النبات. فمثلاً يتطلب انزيم الـ malic dehydrogenase، وهو انزيم دورة كريبس، المنغنيز بصفته عامل منشط. كما يتطلب وجود المنغنيز كمنشط أيضاً، انزيم آخر من انزيمات دورة كريبس Krebs cycle هو إنزيم الاوكسالوسوكسينيك ديكربوكسيليز oxalosuccinic decarboxylase، على الرغم من أن المطلوب من المنغنيز فى هذه الحالة، ربما يعوض جزئياً بالكوبلت. يمكن للمرء، استرشاداً بالأبحاث المتعمقة التى أجريت على انزيمات دورة

كريس، أن يخرج باستنتاج أن المنغنيز هو أيونات المعدن السائدة في تفاعلات دورة كريس.

لقد كشف منذ بعض الوقت عن كون أن المنغنيز يؤدي دوراً هاماً في إختزال النترات nitrate reduction (6). ولكن تم في وقت لاحق توضيح هذا الدور بعض الشيء. يلعب المنغنيز دور المنشط لانزيمات إختزال النترات enzymes nitrate reductase وانزيم ال hydroxylamine reductase (53،64). يدعم تفضيل الخلايا التي تفتقر الى المنغنيز للأمونيا على النترات بوصفها مصدر للنتروجين، دور المنغنيز السابق ذكره (55). ويعتقد أيضاً بأن المنغنيز يدخل في تحطيم أو اكسدة حامض الاندول -3 - أسيتي (IAA) indole-3-acetic acid، وهو أوكسين طبيعي في النباتات (26،41).

يشير انخفاض معدل البناء الضوئي في الطحالب algae، والذي يحدث في مرحلة مبكرة من شح المنغنيز، الى دور مباشر يلعبه المنغنيز في البناء الضوئي (77). فبناء على أبحاث إيستر وآخرين (19) Eyster et al تزيد حساسية الكلوروفيل للتحطم بزيادة الضوء مع الزيادة في شح المنغنيز، مما يؤدي بالضرورة الى اصفرار وشحوب نبات الكلوريللا chlorella pyrenoidosa. كما وجدوا أيضاً تثبيطاً حدث في تفاعل هيل Hill reaction في ظل ظروف شح المنغنيز. ويبدو من الابحاث التي أجريت على طحلب ankistrodesmus braunii أن موقع نشاط المنغنيز يكون في خطوة البناء الضوئي الخاصة بانتاج الأوكسجين (42،43). لا يرتبط الإختزال الضوئي photoreduction في عملية البناء الضوئي بشح المنغنيز.

### أعراض شح المنغنيز Manganese deficiency symptoms

تتميز أعراض شح المنغنيز بظهور بقع صفراء شاحبة وبقع ميتة في المساحات بين تعرقات الورقة. وربما تظهر هذه الأعراض أول ماتظهر على الأوراق الفتية لبعض الأنواع، بينما يبدأ ظهورها في أنواع أخرى على الأوراق الأقدم. وربما تلاحظ بقع بنية ميتة brown necrosis على فلقات cotyledons بذور

البازلاء والفاصوليا أيضا (58,30). ويظهر أيضا أن لنقص المنغنيز تأثير ملحوظ على البلاستيدات الخضراء.

لقد وجد الباحث التينج Eltinge (17) أن البلاستيدات الخضراء لأوراق نبات الطماطم tomato هي أول أجزاء النبات التي تتأثر بشح المنغنيز. إذ تفقد البلاستيدات الخضراء كلوروفيلها وكذلك حبيبات النشاء، ويميل اخضرارها الى اللون الأصفر، وتزيد أحجام فجواتها، ويصبح تركيبها حبيبياً، ثم تتفسخ وتحلل في نهاية الأمر.

## النحاس Copper

### وظائف النحاس Function of copper

ليس هناك مجال للشك في ضرورة توفر النحاس لقيام النبات بالتحول الغذائي بصورة طبيعية. إذ يعتبر النحاس أحد مكونات انزيمات الفينوليزين phenolases واللكيز laccase، وأوكسيديز حامض الأسكوربي ascorbic acid oxidase كما وأن دوره كجزء مكون لهذه الانزيمات ربما يمثل الوظيفة الأهم للنحاس في النبات (55). ان الابحاث التي قام بها نيش Neish (56) وجرين وآخرون Green et al (28) توحى بأن النحاس ربما يكون له دور في البناء الضوئي. فعلى سبيل المثال وجد نيش أن البلاستيدات الخضراء لنبات النفل clover تحتوي على غالبية نحاس النبات. كما وجد جرين ومساعدوه أن معدل البناء الضوئي الحادث في الكلوريللا chrorella pyrenoidosa يمكن أن ينخفض بفعل تزويد الوسط الغذائي culture medium بمركبات عضوية قادرة على تكوين مركبات يدخل النحاس في تركيبها. وعلاوة على ذلك وجد لوسالوت وآخرون Loustalot et al. (45) أن ثاني اوكسيد الكربون يقل إمتصاصه في أشجار الناتج tung tress التي تعاني من شح النحاس. أضف إلى ذلك أنه من المعروف إحتواء البلاستيدات الخضراء على بروتين له محتوى نحاسي يسمى البلاستوسيانين plastocyanin وله أهميته في البناء الضوئي.

## أعراض شح النحاس Copper deficiency symptoms

يعتبر من أسهل أعراض شح النحاس على الاكتشاف، تلك الأعراض التي تظهر في مرض يصيب أشجار الفاكهة ويسمى «الايكسانثيما» (exanthema) وظاهرة تسمى «بالاسترداد» - (reclamation) تحدث في نباتات الحبوب cereals والبقوليات leguminous. ولا يدخل وصف هذين المرضين في موضوع كتابنا. ولكن يجدر القول بأن شح النحاس يسبب عموماً موت طرف الأوراق الفتية يتقدم على إمتداد حوافها بما يضمن عليها مظهراً ذابلاً وفي ظل الظروف الأقسى، ربما تفقد الأوراق، بل ويذبل النبات برمته.

## الزنك Zinc

### وظائف الزنك Function of zinc

يدخل الزنك في التخليق البيولوجي لأوكسين حامض اندول -3- الأستيي (IAA) (IAA) auxin indole -3- acetic acid (IAA) فلقد لاحظ سكوغ (66) أن هناك تقلص ملحوظ في المحتوى الأوكسيني لنبات الطماطم tomato الذي يفتقر الى الزنك. وعند تزويد النبات بجرعات تعويضية من الزنك بعد إفتقاره إليه، لوحظ زيادة ملموسة في محتواه من ال- IAA. إن كلاً من التجاوبين المذكورين (ونعني زيادة وقلة المحتوى الأوكسيني للنبات) يسبقان تجاوب نمو النبات لنقص الزنك أو إضافته، مما يوحي بأن تصاحب أعراض شح الزنك بانخفاض في تركيز الأوكسين في النبات. ولقد كشف بحث لاحق عن أن محتوى النبات من التريبتوفان tryptophan يتوازي مع محتواه من الأوكسين - وذلك في حالتى شح الزنك، وتزويد النبات بكميات مناسبة منه. ولقد استخلص من ذلك أن الزنك يقلص المحتوى الأوكسيني، وذلك من خلال دخوله في تخليق التريبتوفان، الذي يسبق الأوكسين (71). لقد وجد الباحث ناسون (52) Nason ما يدعم هذه الفرضية - أن نشاط انزيم التريبتوفان سينثيتيز tryptophan synthetase يصبح منخفضاً في احد الاعفان الوردية neurospora

الذى يفتقر الى الزنك. إذ يصبح هذا الانزيم من العوامل المساعدة على اتمام تفاعل السيرين serine مع الاندول indole لتكوين التريبتوفان tryptophan .

يشارك الزنك فى التحولات الغذائية للنبات بوصفه منشط للعديد من الانزيمات. ان انزيم carbonic anhydrase هو أول الانزيمات الحاوية للزنك فى اكتشافه (40). يساعد هذا الانزيم على تحلل حامض الكربونيك الى ثانى اوكسيد الكربون والماء. أما الانزيمات الأخرى المعتمدة على وجود الزنك فهى انزيم الـ alcohol dehydrogenase وانزيم الـ pyridine nucleotide (54,32) dehydrogenase. إن تراكم الفوسفور غير العضوى فى نباتات الطماطم شحيحة الزنك، يوحى بأن الزنك ربما يقوم بدور المنشط لأحد انزيمات نقل الفوسفات phosphate transferring enzyme، مثل هيكسوز كينيز hexose kinase أو انزيم triosephosphate dehydrogenase. ومن الخصائص شديدة التمييز لشح الزنك هى مراكمة مركبات النتروجين القابل للذوبان، مثل الأحماض الأمينية amino acids والأميدات amides (59). يمكن للمرء أن يفترض من هذه الملاحظات أن الزنك يلعب حتماً دوراً هاماً فى تخليق البروتين.

### أعراض شح الزنك Zinc deficiency symptoms

تظهر على وجه العموم أولى علائم نقص الزنك فى صورة اصفرار وشحوب المناطق بين عروق الأوراق الأقدم، بدءاً بطرف الورقة وحوافها. وسرعان ما يعقب هذا ظهور بقع ميتة، مثلما يحدث فى نبات القطن (5). إن صغر حجم الأوراق وقصر السلاميات اللذان ينتجان من توقف النمو يعتبران من نتائج الشح الشديد للزنك. وربما يكون تشوه اوراق النبات هو من أسهل أعراض نقص الزنك تعرفاً عليها. وتكون هذه الأوراق أصغر فى حجمها، مشوهة الشكل، ملتوية المظهر، ربما تتجمع على أغصان قصيرة وردية الشكل rosettes. يسمى أحيانا تأثير نقص الزنك على الأوراق بمرض «الورقة الصغيرة little leaf». وربما يكون لغياب الزنك أثراً عكسياً على إنتاج بذور الفاصوليا والبازلاء وتطور ثمار الموالح citrus.



## البورون Boron

### وظائف البورون: Function of boron

على الرغم من أن أعراض نقص البورون في النبات تعتبر أعراضاً ظاهرة بشدة، فإن دوره في التحولات الغذائية للنبات لم يتضح تماماً بعد. لقد كون كل من الباحثين غوتش وداجر Gauch and Dugger (24,23) فكرة قوية حول دخول البورون في نقل الكربوهيدرات carbohydrate transport في النبات. ولقد لفتنا الانتباه الى حقيقة أن أيون البورات borate ion سوف يسهل تجمعهم مع مركبات الـ polyhydroxy compounds مثل السكر. وكانت وجهة نظرهم أن السكر ينتقل بسهولة عبر أغشية الخلايا إذا كان في صورة مركبات البورات borate complex. وكمقترح بديل، إعتقدنا أنه من الممكن أن يكون أيون البورات مصاحباً لغشاء الخلية حيث يمكنه أن يجتمع بجزء السكر ويسهل مساره عبر الغشاء. جذب غوتش وداجر الانتباه أيضاً الى حقيقة أن السمات المشتركة لنقص البورون في النبات هي موت أطراف الساق والجذور وسقوط الأزهار، وكلها من مناطق النبات عالية النشاط في تحولاتها الغذائية. لقد اقترحا أن تكون أعراض نقص البورون في النبات هي فعلاً من أعراض نقص السكر في النبات. حيث أن مناطق النبات التي تتمتع بنشاط عال في تحولاتها الغذائية، تحتاج أيضاً الى كميات أعلى من السكر، تكون هذه المناطق هي أولى مناطق النبات التي تتأثر بشح البورون في النبات. إن دور البورون الذي ذكرناه أعلاه في تنقل السكر قد وجد دعماً كبيراً من خلال التجارب التي استخدم فيها السكروز ذو الكربون المشع المعلم  $^{14}\text{C}$  (65). لقد ابرزت هذه التجارب أن إمتصاص السكر وتنقله في النبات يتأخر في النباتات التي تفتقر الى البورون. كما يعضد البناء الضوئي بمحضر من ثاني أكسيد الكربون المشع  $^{14}\text{CO}_2$  نظرية غوتش وداجر عن تسهيل البورون لانتقال السكريات (65) فلقد ظهر أن تنقل الكربون المعلم الداخل في البناء الضوئي تقل كفاءته كثيراً في النباتات شحيحة البورون.

على الرغم من إفتراض العديد من الأدوار للبورون فى التحول الغذائى للنبات لم يجمع إلاً على قبول دوره فى تنقل السكر كحقيقة واقعة. لقد نسبت الى البورون أدواراً فى التمايز الخلوى *cellular differentiation*، وتطور الخلايا *cell development*، وفى التحول الغذائى للنيتروجين *nitrogen metabolism*، والاختصاب *fertilization*، والامتصاص الفعال للأملاح *active salt absorption*، والتحول الغذائى للهرمونات *hormone metabolism*، والعلاقات المائية *water relations*، والتحول الغذائى للدهن *fat metabolism*، والتحول الغذائى للفوسفور *phosphorous metabolism*، والبناء الضوئى *photosynthesis* (55). ورغم أن كل ذلك، فلا يزال العثور على دلائل مقنعة تشهد على مشاركة ومسئولية البورون فى هذه العمليات شيئاً فى طيات المستقبل. وبالفعل يمكن للمرء أن يجادل فى تأثير كل العمليات المذكورة أعلاه تأثيراً غير مباشر فقط بوجود البورون، وذلك من خلال تأثيره على تنقل السكر وتوزعه فى النبات.

### أعراض شح البورون *Boron deficiency symptoms*

إن أول الأعراض المرئية لشح البورون هو موت طرف المجموع الخضرى *shoot tip*. ويسبب هذا فى العادة نمو أطراف جانبية جديدة حيث سرعان ما تموت أيضاً. وربما تكتسب الأوراق تراكيباً نحاسياً سميكاً، بل وتتجدد أحيانا وتصبح قصفة *brittle* تماماً.

وعلى وجه العموم لا تتكون الأزهار ويتوقف الجذر عن النمو. أما أعضاء الخزن أو الأعضاء اللحمية *shorage or fleshy organs* فتتأثر تأثيراً ظاهراً للعيان بهذا النقص فى البورون. إذ يبدأ تحلل عام فى الأنسجة الداخلية الذى يسبب بدوره فى ظهور الانحرافات والتشوهات *abnormalities*، مثل تعفن قلب نبات بنجر السكر *heart rot of sugar beet*، وتكون الفلين الداخلى فى ثمار التفاح *internal cork formation in apples*، والقلب المائى فى نبات اللفت *turnip*.

## المولبيديوم Molybdenum

### وظائف المولبيديوم Function of molybdenum

ارتبط المولبيديوم لوقت طويل بتثبيت النتروجين الغازى وفى تمثيل النترات nitrate assimilation. سوف نتناول فى الفصل التالى الوظائف الرئيسية للمولبيديوم فى التحول النتروجينى الغذائى، وهو الفصل الذى خصصناه بالكامل لتحويلات النتروجين الغذائية

لقد لاحظ العديد من الباحثين أن شح المولبيديوم يقود دائماً الى انخفاض فى نسبة تركيز حامض الاسكوربيك فى النبات ascorbic acid (32،1). وإذا ما أعيد تزويد النبات بالكميات العادية من المولبيديوم سرعان ما يستعيد المستويات الطبيعية لوجود حامض الأسكوربيك. لقد اقترح أرنون - Arnon (2) أن من المحتمل أن يكون دور حامض الأسكوربيك ascorbic acid دوراً وقائياً فى البلاستيدات الخضراء. فمثلاً تستعيد البلاستيدات الخضراء المعزولة نشاطها فى الفسفرة phosphorylating activity لمدة أطول بكثير إذا ما غسلت بمحلول حامض الأسكوربيك بتركيز  $0.01\text{ M}$ . لقد جذب الباحث هيويت Hewitt (31)، والبحث غير المنشور لكل من هيويت وهاكليسيبى Hucklisby الاهتمام بحقيقة أن البلاستيدة الخضراء يحدث بها إختلال فى النظام disorganization مع ظهور أعراض مايسمى بـ «ذيل السوط» - «whiptail»، وهو مرض شائع من أمراض شح المولبيديوم. هناك أيضاً بعض الشواهد على أن المولبيديوم يدخل فى التحول الغذائى للفوسفور phosphorous metabolism فى النبات. ولكن آلية نشاط المولبيديوم فى تحول الفوسفور الغذائى لم تفسر حتى الآن.

### أعراض شح المولبيديوم: Molybdenum deficiency symptoms

ربما تبدأ الأعراض الظاهرة لنقص المولبيديوم بتبقع المساحات البنية بين تعرقات الأوراق الدنيا يقع صفراء شاحبة chlorotic interveinal mottling of

lower leaves وفى ظل الظروف الأقسى ربما تتحول المناطق الشاحبة الى مناطق ميتة مما يسبب ذبول الورقة. ويثبط تكوين الأزهار، أما إذا ما تكونت فسرعان ما تسقط قبل تكوينها لثمار.

إن مرض «ذيل السوط» الذى يصيب النبات نتيجة لشح الموليبدينوم، يظهر بجلاء نمطى فى نباتات القرنبيط cauliflower. فيظهر أولاً تبقع الأوراق بالشحوب فى المناطق ما بين تعرقات الأوراق وربما تصبح حواف الأوراق رمادية اللون، ومن ثم تتحول الى اللون البنى. وتذبل أنسجة الورقة، ولا يبقى منها غير العرق الوسطى midrib وقطع متفرقة صغيرة من نصل الورقة leaf blade مما يشكل مظهر الذيل أو السوط.

## REFERENCES

1. Agarwala, S. C., and E. J. Hewitt. 1954. Molybdenum as a plant nutrient. IV. The interrelationships of molybdenum and nitrate supply in chlorophyll and ascorbic acid fractions in cauliflower plants grown in sand culture. *J. Hort. Sci.* 29:291.
2. Arnon, D. I. 1959. Chloroplasts and photosynthesis. In *The photochemical apparatus—its structure and function. Brookhaven Symp. Biol.* 11:181.
3. Bandurski, R. S., L. G. Wilson, and C. L. Squires. 1956. The mechanism of "active sulfate" formation. *J. Am. Chem. Soc.* 78:6408.
4. Bennett-Clark, T. A. 1956. Salt accumulation and mode of action of auxin: a preliminary hypothesis. In R. L. Wain and F. Wightman, eds., *Chemistry and mode of action of plant growth substances.* London: Butterworths.
5. Brown, L., and C. C. Wilson. 1952. Some effects of zinc on several species of *Gossypium* L. *Plant Physiol.* 27:812.
6. Burström, H. 1939. Über die Schwermetallkatalyze der Nitratassimilation. *Planta* 29:292.
7. Calvin, M. 1954. Chelation and catalysis. pp. 221–256. In W. D. McElroy and H. B. Glass, eds., *Mechanism of enzyme action.* Baltimore, Md.: Johns Hopkins Press.
8. Davidson, F. M., and C. M. Long. 1958. The structure of the naturally occurring phosphoglycerides. 4. Action of cabbage leaf phospholipase. *Biochem. J.* 69:458.
9. Davis, D. E. 1949. Some effects of calcium deficiency on the anatomy of *Pinus taeda.* *Am. J. Botan.* 36:276.
10. Eaton, S. V. 1935. Influence of sulfur deficiency on the metabolism of the soybean. *Botan. Gaz.* 97:68.

11. Eaton, S. V. 1941. Influence of sulfur deficiency on metabolism of the sunflower. *Botan. Gaz.* 102:533.
12. Eaton, S. V. 1942. Influence of sulfur deficiency on metabolism of black mustard. *Botan. Gaz.* 104:306.
13. Eaton, S. V. 1949. Effects of phosphorus deficiency on growth and metabolism of sunflowers. *Botan. Gaz.* 110:449.
14. Eaton, S. V. 1950. Effects of phosphorus deficiency on growth and metabolism of soybean. *Botan. Gaz.* 111:426.
15. Eaton, S. V. 1951. Effects of sulfur deficiency on the growth and metabolism of the tomato. *Botan. Gaz.* 112:300.
16. Eaton, S. V. 1952. Effects of phosphorus deficiency on growth and metabolism of black mustard. *Botan. Gaz.* 113:301.
17. Eltinge, E. T. 1941. Effects of manganese deficiency upon the histology of *Lycopersicon esculentum*. *Plant Physiol.* 16:189.
18. Eversole, R. A., and E. L. Tatum. 1956. Chemical alteration of crossing over frequency in *Chlamydomonas*. *Proc. Natl. Acad. Sci.* 42:68.
19. Eyster, C., T. E. Brown, H. Tanner, and S. L. Hood. 1958. Manganese requirement with respect to growth, Hill reaction and photosynthesis. *Plant Physiol.* 33:235.
20. Florell, C. 1956. The influence of calcium on root mitochondria. *Physiol. Plant.* 9:236.
21. Florell, C. 1957. Calcium, mitochondria and anion uptake. *Physiol. Plant.* 10:781.
22. Gauch, H. G. 1957. Mineral nutrition of plants. *Ann. Rev. Plant Physiol.* 8:31.
23. Gauch, H. G., and W. M. Dugger. 1953. The role of boron in the translocation of sucrose. *Plant Physiol.* 28:457.
24. Gauch, H. G., and W. M. Dugger. 1954. *The physiological role of boron in higher plants: a review and interpretation.* Univ. Maryland Agr. Expt. Sta. Tech. Bull. A-80.
25. Gilbert, F. A. 1951. The place of sulfur in plant nutrition. *Botan. Rev.* 17:671.
26. Goldacre, P. L. 1961. The indole-3-acetic acid oxidase-peroxidase of peas. pp. 143-147. In R. M. Klein, ed., *Plant growth regulation.* Ames, Iowa: Iowa State University Press.
27. Granick, S. 1950. Iron metabolism in animals and plants. *Harvey Lectures Ser.* 44:220.
28. Green, L. F., J. F. McCarthy, and C. G. King. 1939. Inhibition of respiration and photosynthesis in *Chlorella pyrenoidosa* by organic compounds that inhibit copper catalysis. *J. Biol. Chem.* 128:447.
29. Hall, J. D., R. Barr, A. H. Al-Abbas, and F. L. Crane. 1972. The ultrastructure of chloroplasts in mineral-deficient maize leaves. *Plant Physiol.* 50:404.
30. Hewitt, E. J. 1945. Marsh spot in beans. *Nature* 155:22.
31. Hewitt, E. J. 1963. The essential nutrient elements: requirements and interactions in plants. In F. C. Steward, ed., *Plant physiology.* New York: Academic Press.
32. Hewitt, E. J., S. C. Agarwala, and E. W. Jones. 1950. Effect of molybdenum status on the ascorbic acid content of plants in sand culture. *Nature* 166:1119.
33. Hoch, F. L., and B. L. Vallee. 1958. The metabolic role of zinc. pp. 337-363. In C. A. Lamb, O. G. Bentley, and J. M. Beattie, eds., *Trace elements.* New York: Academic Press.

34. Hyde, B. B., and R. L. Paliwal. 1958. Studies on the role of cations in the structure and behaviour of plant chromosomes. *Am. J. Botan.* 45:433.
35. Iljin, W. S. 1952. Metabolism of plants affected with lime-induced chlorosis (calciose). III. Mineral elements. *Plant Soil* 4:11.
36. Jacobson, L. 1945. Iron in the leaves and chloroplasts of some plants in relation to chlorophyll content. *Plant Physiol.* 20:233.
37. Jacobson, L., and J. J. Oertli. 1956. The relation between iron and chlorophyll contents in chlorotic sunflower leaves. *Plant Physiol.* 31:199.
38. Joham, H. E. 1957. Carbohydrate distribution as affected by calcium deficiency in cotton. *Plant Physiol.* 32:113.
39. Kalra, G. S. 1956. Responses of the tomato plant to calcium deficiency. *Botan. Gaz.* 118:18.
40. Keilin, D., and T. Mann. 1940. Carbonic anhydrase. *Biochem. J.* 34:1163.
41. Kenten, R. H. 1955. The oxidation of indole-3-acetic acid by waxpod bean root sap and peroxidase systems. *Biochem. J.* 59:110.
42. Kessler, E. 1955. On the role of manganese in the oxygen-evolving system in photosynthesis. *Arch. Biochem. Biophys.* 59:527.
43. Kessler, E., W. Arthur, and J. E. Brugger. 1957. The influence of manganese and phosphate on delayed light emission, fluorescence, photoreduction and photosynthesis in algae. *Arch. Biochem. Biophys.* 71:326.
44. Lindner, R. C., and C. P. Harley. 1944. Nutrient interrelations in lime-induced chlorosis. *Plant Physiol.* 19:420.
45. Loustalot, A. J., F. W. Burrows, S. G. Gilbert, and A. Nason. 1945. Effect of copper and zinc deficiencies on the photosynthesis activity of the foliage of young tung trees. *Plant Physiol.* 20:283.
46. Lutman, B. F. 1934. *Cell size and structure in plants as affected by inorganic elements.* Univ. Vermont Agr. Expt. Sta. Bull. 383.
47. Lyon, C., and C. R. Garcia. 1944. Anatomical responses of tomato stems to variations in the macronutrient anion supply. *Botan. Gaz.* 105:394.
48. Lyon, C., and C. R. Garcia. 1944. Anatomical responses of tomato stems to variations in the macronutrient cation supply. *Botan. Gaz.* 105:441.
49. Mazia, D. 1954. The particulate organization of the chromosome. *Proc. Natl. Acad. Sci.* 40:521.
50. McElroy, W. D., and A. Nason. 1954. Mechanism of action of micronutrient elements in enzyme systems. *Ann. Rev. Plant Physiol.* 5:1.
51. Morton, A. G., and D. J. Watson. 1948. A physiological study of leaf growth. *Ann. Botan.* 12:281.
52. Nason, A. 1950. Effect of zinc deficiency on the synthesis of tryptophane by *Neurospora* extracts. *Science* 112:111.
53. Nason, A. 1956. Enzymatic steps in the assimilation of nitrate and nitrite in fungi and green plants. pp. 109-136. In W. D. McElroy and H. B. Glass, eds., *Inorganic nitrogen metabolism.* Baltimore, M.D.: Johns Hopkins Press.
54. Nason, A., N. O. Kaplan, and H. O. Oldewurtel. 1953. Further studies of nutritional conditions affecting enzymatic constitution in *Neurospora*. *J. Biol. Chem.* 201:435.
55. Nason, A., and W. D. McElroy. 1963. Modes of action of the essential mineral elements. In F. C. Steward, ed., *Plant physiology.* New York: Academic Press.
56. Neish, A. C. 1939. Studies on chloroplasts. II. Their chemical composition and the distribution of certain metabolites between the chloroplasts and the remainder of the leaf. *Biochem. J.* 33:300.

57. Njoku, E. 1957. The effect of mineral nutrition and temperature on leaf shape in *Ipomoea caerulea*. *New Phytologist* 56:154.
58. Piper, C. S. 1942. Investigations on copper deficiency in plants. *J. Agr. Sci.* 32:143.
59. Possingham, J. V. 1956. The effect of mineral nutrition on the content of free amino acids and amides in tomato plants. I. A comparison of effects of deficiencies of copper, zinc, manganese, iron and molybdenum. *Australian Biol. Sci.* 9:539.
60. Price, C. A., and E. F. Carell. 1964. Control by iron of chlorophyll formation and growth in *Euglena graciles*. *Plant Physiol.* 39:862.
61. Reed, H. S. 1946. Effects of zinc deficiency on phosphate metabolism of the tomato plant. *Am. J. Botan.* 33:778.
62. Robbins, P. W., and F. Lipmann. 1956. Identification of enzymatically active sulfate as adenosine-3'-phosphate-5'-phosphosulfate. *J. Am. Chem. Soc.* 78:2652.
63. Robbins, P. W., and F. Lipmann. 1956. The enzymatic sequence in the biosynthesis of active sulfate. *J. Am. Chem. Soc.* 78:6409.
64. Sadana, J. C., and W. D. McElroy. 1957. Nitrate reductase from *Achromobacter fischeri*. Purification and properties: functions of flavines and cytochrome. *Arch. Biochem. Biophys.* 67:16.
65. Sisler, E. C., W. M. Dugger, and H. G. Gauch. 1956. The role of boron in the translocation of organic compounds in plants. *Plant Physiol.* 31:11.
66. Skoog, F. 1940. Relationships between zinc and auxin in the growth of higher plants. *Am. J. Botan.* 27:939.
67. Smith, P. F., W. Reuther, and A. W. Specht. 1950. Mineral composition of chlorotic orange leaves and some observations on the relation of sample preparation technique to the interpretation of results. *Plant Physiol.* 25:496.
68. Steffensen, D. 1953. Induction of chromosome breakage at meiosis by a magnesium deficiency in *Tradescantia*. *Proc. Natl. Acad. Sci.* 39:613.
69. Steffensen, D. 1955. Breakage of chromosomes in *Tradescantia* with a calcium deficiency. *Proc. Natl. Acad. Sci.* 41:155.
70. T'so, P. O. P., J. Bonner, and J. Vinograd. 1957. Physical and chemical properties of microsomal particles from pea seedlings. *Plant Physiol. Supp.* 32:XII.
71. Tsui, C. 1948. The role of zinc in auxin synthesis in the tomato plant. *Am. J. Botan.* 35:172.
72. Wallihan, E. F. 1955. Relation of chlorosis to concentration of iron in citrus leaves. *Am. J. Botan.* 42:101.
73. Webster, G. C. 1953. Peptide bond synthesis in higher plants. I. *Arch. Biochem. Biophys.* 47:241.
74. Webster, G. C. 1956. Effect of monovalent ions on the incorporation of amino acids into protein. *Biochem. Biophys. Acta* 20:565.
75. Webster, G. C., and J. E. Varner. 1954. Mechanism of enzymatic synthesis of gamma-glutamylcysteine. *Federation Proc.* 13:1049.
76. Weinstein, L. H., E. R. Purvis, A. N. Meiss, and R. L. Uhler. 1954. Absorption and translocation of ethylenediamine tetraacetic acid by sunflower plants. *J. Agr. Food Chem.* 2:421.
77. Wiessner, W. 1962. Inorganic micronutrients. pp. 267-286. In R. A. Lewin, ed., *Physiology and biochemistry of algae*. New York: Academic Press.

### التحول الغذائي للنتروجين Nitrogen metabolism

#### مقدمة Introduction

سوف نخصص فصلاً كاملاً لمناقشة موضوع التحول الغذائي للنتروجين nitrogen metabolism، آخذين بنظر الاعتبار عدم كفاية فصل في كتاب لإماطة اللثام عن خبايا موضوع حيوى ومعقد من هذا. يأتي النتروجين الرابع فى الترتيب بعد الكربون، والهيدروجين والاكسجين بالنسبة لوجوده فى الكائن الحى، إذ يدخل فى تركيب مركبات هامة مثل البروتين protein، والأحماض النووية nucleic acids، وبعض منظّمات النمو growth regulators، وفى الكثير من الفيتامينات. وبوصفه أحد مكونات المركبات المذكورة والكثير غيرها، يصبح للنتروجين دخل ونفوذ فى جل أو ربما كل التفاعلات الكيميائية الحيوية التى تشكل عصب الحياة.

الكميات العظمى من النتروجين الموجود فى النبات، وأهمية هذا العنصر فى تركيب النبات وتحولاته الغذائية، وإحتياج النبات لمدد دائم من هذا العنصر الحيوى دونما إنقطاع، تكشف كلها عن موقف حذقت الطبيعة فى تلوينه بتناقض مسرحى. فحيث يشكل النتروجين حوالى 80% من الغلاف الجوى المحيط بأرضنا يمكن القول بأن عالم النبات مغمور فى بحر من النتروجين. وتكمن سخرية الطبيعة فى أن النتروجين لا يعتبر متاحاً فى صورته هذه لغالبية النباتات. وبالفعل، فإن النتروجين يعتبر أحد أكثر العناصر خمولاً، حيث يتطلب درجات حرارة عالية وضغوط كبيرة فى سبيل الاشتراك فى تفاعلات مع العناصر الأخرى أو مع مركباتها. ومع أن بعض أشكال النتروجين المتحد أو المثبت combined or fixed يمكن أن تدخل فى تركيب التربة بدون مشاركة من الكائنات الحية (ومثال ذلك اكاسيد النتروجين nitrogen oxides الناتجة عن تفرغ الشحنات الكهربائية أثناء برق العواصف الرعدية)، فإن كمية أكبر من ذلك بكثير يجرى تثبيتها عن طريق تدخل الكائنات الحية الدقيقة التى تعيش فى التربة



soil microorganisms . والسؤال المطروح الآن، ما هي أشكال وجود النتروجين المتاحة لاستخدام النبات؟ وكيف يجرى تحويل نتروجين الجو، أو النتروجين الجزئى، الى هذه الأشكال؟. سوف نناقش على الصفحات التالية أشكال النتروجين المتاح وطرق إمتصاص النبات لها، ودخول النتروجين المختزل فى تركيب أحماض الكيتو keto acids، فى سبيل تكوين الأحماض الأمينية amino acids، وتخليق البروتين protein synthesis، وأخيرا تحلل البروتين والأحماض الأمينية. degradation of protein and amino acids .

### التغذية بالنتروجين Nitrogen nutrition

إذا استثنينا الأنواع القادرة على تثبيت النتروجين الجزئى، فإن غالبية النباتات تمتص النتروجين من التربة فى صورة مثبتة. يجوز تقسيم أشكال النتروجين المتاحة للنباتات الى أربعة مجاميع: النتروجين الموجود فى النترات nitrate nitrogen، النترجين الموجود فى الأمونيا ammonia nitrogen، النتروجين العضوى organic nitrogen، والنتروجين الجزئى molecular nitrogen. إن قليلا من النباتات (أنواع خاصة من البكتريا والطحالب certain bacteria & algae) تستطيع وحدها الانتفاع بكل الأشكال الأربعة المتاحة من النتروجين (64). ورغم أن غالبية أنواع النباتات تنتفع بالشكل النتراتى للنتروجين، إلا أن العديد من النباتات يستطيع الاستفادة من الأمونيا وبعض أشكال النتروجين العضوى. ويقتصر الانتفاع بالنتروجين الجزئى فقط على عدد قليل من المجاميع التى توجد بين الأشكال الأدنى فى الحياة النباتية، ومن ضمنها أنواع بعينها من البكتريا الحية الحرة free- living bacteria ) ومنها مثلاً البكتريا الأزوتية azotobacter، والكلوستريديوم (clostridium)، والطحالب الخضراء المزرقة blue- green algae (مثل النوستوك nostoc والأنابينا anabaena). علينا أن نقول مع ذلك أن قائمة أصناف النباتات التى تنتفع بالنتروجين الجزئى تزيد يوماً عن يوم.

### نتروجين النترات والأمونيا Nitrate and ammonia nitrogen

تمتص جذور غالبية النباتات الراقية النتروجين فى صورة نترات ( $NO_3^-$ ) من

التربة. ولكن التروجين في صورته هذه لا يستخدم مباشرة من قبل النبات، بل عليه أن يُختزل الى الأمونيا قبل أن يدخل في اتحاد لتكوين المركبات النتروجينية الموجودة في النبات. ويتطلب إختزال النترات لتحويله الى أمونيا طاقة التنفس energy of respiration. ومن هنا نجد أن كربوهيدرات النبات لا تكتفى بتوفير الهياكل الكربونية carbon skeletons الضرورية لاستيعاب الأمونيا، بل توفر أيضا الطاقة الضرورية لاختزال النترات، وذلك من خلال تحللها أثناء عملية التنفس (56،5). لقد لاحظ العديد من الباحثين في هذا الشأن أنه في ظل توفر ظروف الاختزال المكثف للنترات والتمثيل في الظلام assimilation in the dark، تنخفض مستويات الكربوهيدرات في النبات انخفاضاً ملموساً. لا يكون انخفاض مستويات الكربوهيدرات في النور في ظل الظروف المذكورة آنفاً ملموساً بالمقارنة لما يحدث في الظلام بسبب التأثير التعويضي الناجم عن عملية البناء الضوئي photosynthesis. يمثل الشكل (1-16) رسماً تخطيطياً يوضح العلاقة بين الحالة الكربوهيدراتية في النبات وبين إختزال النترات وتمثيلها nitrate reduction and assimilation.

لقد تكشف العديد من المراحل البينية intermediates أثناء دراسة إختزال النترات الى أمونيا، وذلك في تجارب أجريت على البكتريا bacteria والطحالب fungi. ولقد افترض أن الخطوة الأولى في إختزال النترات هي تحويل النترات إلى نترت (NO<sub>2</sub><sup>-</sup>) nitrite ولقد دعم هذا الافتراض كثيراً بأبحاث كل من ايفان Evan وناسون Nason، عندما شخصوا وجود النترت في أنسجة النبات، وعن

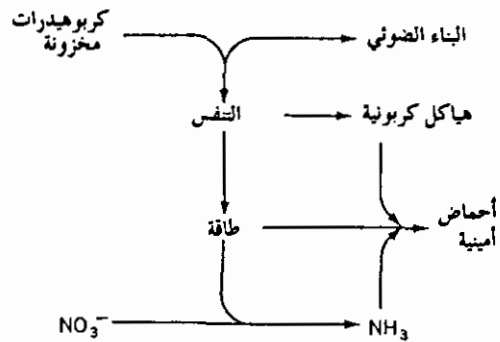

شكل 1-16: العلاقة بين الحالة الكربوهيدراتية للنبات وإختزال النترات وتمثيلها.

طريق عزل أحد الانزيمات القادرة على تشجيع هذا الاختزال - نترات ريدكتيز nitrate reductase، من أوراق نبات فول الصويا soybean والنيروسبورا (عفن وردى) *neurospora* (17، 35). وحيث يتطلب تكوين النترات نقل الكترولونين الى النترات، ظهر الظن بأن الخطوة البينية التالية تكشف عن مركب يتطلب نقل الكترولونين الى النترات. وينطبق هذا على مركب الهيبونترت (HNO) hyponitrite، على الرغم من أنه لم يكتشف أبداً في أنسجة النبات. لقد كشفت الدراسات التي جرت على الانزيمات عن ما يدعم اشتراك الهيبونترت كمركب بينى فى إختزال النترات. لقد تم استخلاص منظومات انزيمية، حوت بالطبع انزيم النترات ريدكتيز nitrite reductase، وذلك من النيروسبورا *neurospora* وأوراق فول الصويا soybean والطحالب الخضراء المزرقة كالـ *anabaena cylindrica* - وكلها تقدر على تشجيع إختزال النترات الى أمونيا (35، 48). كما أظهرت أبحاث أخرى أن الهيبونترت هو من نواتج إختزال النترات (34). وأخيراً أوضحت أبحاث كل من فير وبأريل Fear and Burrell (20) أن مستحضرات النبات plant preparations قادرة على إختزال الهيبونترت المعلم الى الأمونيا. لقد اقترح الباحث فيرهوفين Verhoeven (57) أن يكون السبب فى عدم الكشف عن الهيبونترت يكمن فى عدم استقراره الشديد، مما يجعل تحوله الى مركبات أخرى يتم بنفس السرعة التي يتكون بها.

بما يتمشى مع مفهوم إنتقال الالكترولونين المذكور آنفاً، اقترح أن يكون مركب الهيدروكسيل أمين  $(\text{NH}_2\text{OH})$  hydroxylamine، هو الخطوة التالية فى تتابع المركبات البينية التي تقودنا من النترات الى الأمونيا. لقد كشف عن تكون الهيدروكسيل أمين فى الشكلين الأرقى والأدنى من حياة النبات. فلقد وجد مثلاً أحد الانزيمات فى النيروسبورا *neurospora*، يستطيع تشجيع تحويل الهيبونترت الى الهيدروكسيل أمين (34). وتأتى الخطوة الأخيرة فى التتابع موضع دراستنا فى تحويل الهيدروكسيل أمين الى الأمونيا وهى خطوة أخرى تحتاج الى إضافة الكترولونين. أما الانزيم المساعد على حدوث التفاعل - هيدروكسيل امين ريدكتيز hydroxylamine reductase فلقد كشف عن وجوده

في النيروسبورا (neurospora 75)، وكذلك في النباتات الراقية (20). أن التابع الذي ناقشناه آنفاً، والحادث أثناء إختزال النترات الى أمونيا فيجربى على النحو التالي (كتبنا رقم التأكسد oxidation number لكل مركب تحت رمز المركب)



بسبب إنتشار وجود المركبات البينية المذكورة أعلاه في النبات (بامستثناء الهيبونترت بالطبع)، واكتشاف إحتواء بعض أنسجة النبات على الانزيمات المساعدة لإختزال المركبات المذكورة، يعتقد بأن التعاقب غير العضوى inorganic sequence المذكور هو مسار هام لإختزال النترات في النباتات. لايزال هناك ضرورة التأكيد من حتمية إختزال النتروجين الى مستوى الأمونيا، من عدمها قبل الدخول فى التفاعل مع المركبات العضوية للنبات. ويهمننا هنا أن نقول أنه قد تراكمت الكثير من الشواهد الدالة على نتروجين الهيدروكسيل أمين قد يمتص فى مركبات عضوية قبل إختزاله الى أمونيا.

إذا افترضنا حتمية إختزال النترات الى أمونيا قبل التمكن من إدخال النتروجين الى منظومة التحولات الغذائية، علينا أن نلاحظ تمثيل أسرع للنتروجين لدى الاستفاداة بالأمونيا بدلاً من النترات بوصفها مصدراً للنتروجين. لقد أبرز عدد من الأبحاث أن تمثيل الأمونيا هو سريع بحق إذا ماقورن بتمثيل النترات. سوف تتمكن النباتات السليمة إذا مازودت بمصدر مناسب من الكربوهيدرات القابلة لاجراء عملية التنفس عليها respirable carbohydrates أن تتحد مع نيتروجين الأمونيا بسرعة فائقة ضمن منظومة التحول الغذائى، بدرجة يصعب معها العثور إلاً على النزر اليسير من الأمونيا الحرة فى أنسجة النبات أثناء فترات إرتفاع معدل إمتصاص النبات للنتروجين (50). وعلى العكس من ذلك، فإن النترات الحرة يمكن العثور عليها بكميات أعلى نسبياً فى أنسجة النبات. وكما هو الحال فى إختزال النترات وتمثيلها، يعتمد تمثيل الأمونيا جزئياً على الحالة الكربوهيدراتية للنبات. وبسبب سرعة تمثيل الأمونيا، ربما تنخفض مصادر

الكربوهيدرات في نبات ينتفع بالأمونيا كمصدر وحيد للنيتروجين الى مستوى خطير للغاية في تدينه (36،38،53). فعلى سبيل المثال، ربما ينتج في نبات الطماطم نمو طرى عصارى عالى المجموع الخضرى، خال من ثمار، كنتيجة للنظوب الشديد لمصادر الكربوهيدرات.

ريدكتيز النترات والنترت Nitrate and nitrite reductase لا تدخل في مجال هذا الكتاب مناقشة النشاط الانزيمى الداخلى فى كل خطوة من خطوات إختزال النترات. ولكن، بسبب تراكم كمية معتبرة من المعلومات عن انزيمات ريدكتيز النترات nitrate reductase وريدكتيز النترت nitrite reductase، فسوف نناقش باختصار طبيعة هذه الانزيمات والعوامل المساعدة cofactors الداخلة في التفاعلات التي تشجعها هذه الانزيمات.

إن ريدكتيز النترات هو بروتين فللافونى معدنى metalloflavoprotein ويعتبر عاملاً مساعداً في إختزال النترات الى نترت، وقد تمكن الباحثون من عزله بصورة عالية النقاوة من أوراق نبات فول الصويا soybean والنيروسبورا neurospora (17،35). تحتوى هذه المنظومة الانزيمية على بيريدين نيوكليوتيد pyridine nucleotide (NADPH or NADH) قد تم إختزاله سلفاً، ويكون بصفة مانح (واهب، مجهز) للإلكترونات electron donor، وكذلك فلافين أدنين ثنائى النيوكليوتيد flavine adenine dinucleotide بوصفه مجموعة prosthetic، والموليبدنيوم molybdenum بوصفه منشط. تمر الإلكترونات من البيريدين المختزل reduced pyridine nucleotide الى الـ FAD، وينتج عن هذا إختزال الـ FAD الى الـ (FADH<sub>2</sub>). أما الإلكترونات كما فى شكل (16-2) فتمر بدورها من الـ (FADH<sub>2</sub>) الى الموليبدنيوم

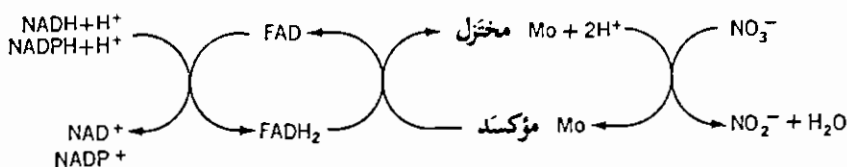

شكل 2-16: تعاقب نقل الإلكترونات أثناء إختزال النترات بمساعدة إنزيم ريدكتيز النترات nitrate reductase

المتأكسد oxidized molybdenum وينتج عن هذا إختزال الموليبدنيوم، الذى يمرر بدوره الالكترونات الى النترات، مختزلاً إياها الى النتريت (36).

يعتبر ريدكتيز النترات انزيماً مستحثاً inducible enzyme (28,7). يتميز الانزيم المستحث عن الانزيم المؤلف constitutive enzyme (الموجود دوماً فى الكائن الحى) فى أنه لا يظهر إلا بوجود المادة المتأثرة به (مادة الاساس) substrate، أو مادة الحث inducer.

وتكون المادة المتأثرة بانزيم ريدكتيز النترات nitrate reductase هى بالطبع مادة الحث الخاصة به. وعند غياب النترات لايمكن استقصاء ريدكتيز النترات nitrate reductase فى النبات (شكل: 16-3).

وعلاوة على النترات، يكون من الأهمية بمكان وجود عوامل أخرى مثل الضوء، وثانى اكسيد الكربون، والكالسيوم، فى سبيل تكوين ريدكتيز النترات nitrate reductase. لقد كشف العديد من الأبحاث عن أنه على الرغم من اكتشاف تكون ريدكتيز النترات فى الظلام فى بعض الاحيان، إلا أن تخليق بأكثر كفاءة يحدث عند تعرض النبات للضوء (7,23,30). وبالفعل لقد كشف بيفرز وآخرون (17) Beevers et al من خلال بادرات الذرة وفلقات الفجل radish cotyledons أن تخليق ريدكتيز النترات nitrate reductase قد زاد معدله بزيادة شدة الاضاءة. ويعتقد بعض الباحثين (30) أن إحتياج الضوء لا يعكس إلا الإحتياج لبناء ضوئى فعال active photosynthesis لتخليق هذا الانزيم. لقد دعم هذا الافتراض عن طريق اكتشاف أن أوراق نبات البيريللا Perilla التى تحتوى على النترات، عندما تعرض للضوء فى جو خال من ثانى اكسيد الكربون، لم يكتشف تكون ريدكتيز النترات (30). يمكن أن يحث نشاط تكون ريدكتيز النترات فى الظلام وذلك فى أوراق الشعير barley الخضراء المزودة بالنترات ولكن الانزيم يبدأ فى الاختفاء بعد 12 ساعة تقريبا من الظلام (55). ويعنى هذا بأن دور الضوء فى حث تولد ريدكتيز النترات ينحصر فى تزويد العملية بمركب البناء الضوئى اللازم لتوليد الطاقة (5). لقد أبرز كل من ترافيس Travis وكى (56) Key مايدعم هذه الفكرة من زيادة نشاط ريدكتيز النترات فى المجموع

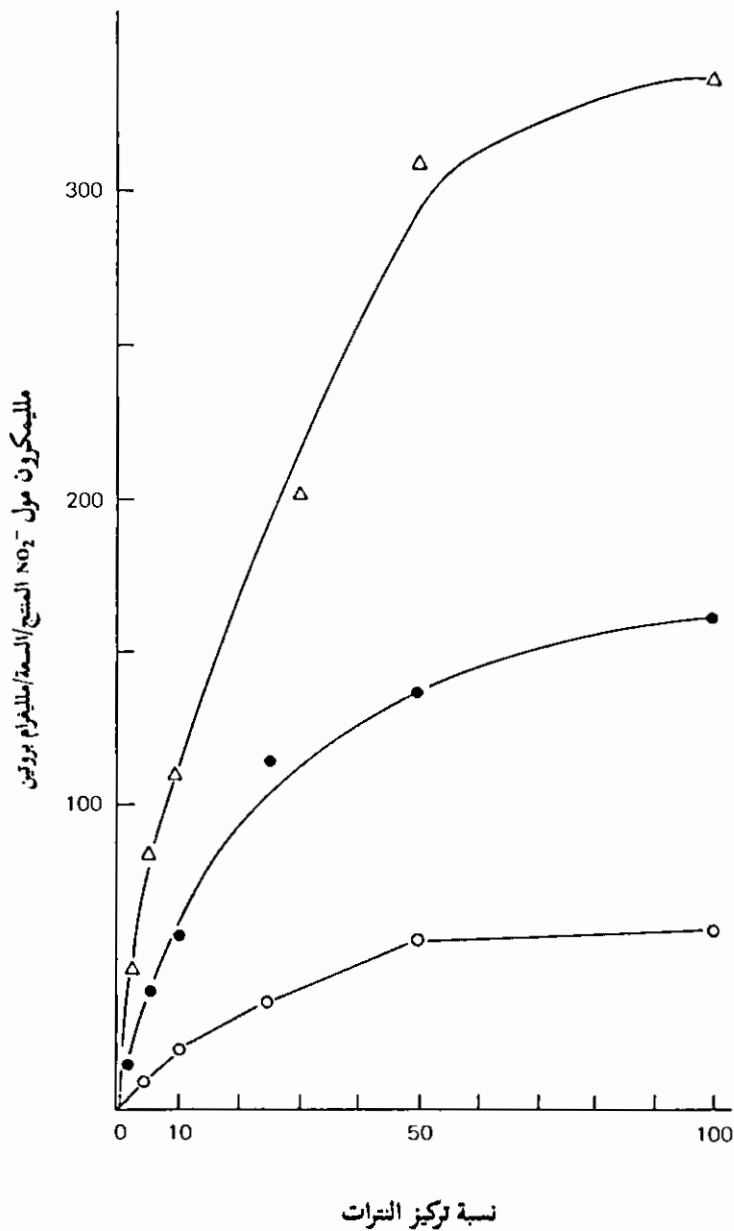

شكل 3-16: تأثير النترات على مستوى ويزكتيز النترات في بادرات الذرة maize  
 seedlings طرف الجذر، ● = الجذر الناضج (مخلفات الجذر الابتدائي)  
 ، scutellum = ▲

الخضري لنبات الذرة التي يترواح عمرها من 3 أيام الى 8 أيام انبتت فى الظلام وزودت بالجلوكوز خارجياً *exogenously* . ويكشف هذا البحث عن أن منظومة الصبغات الأولى pigment system 1 هى وحدها من بين صبغات البناء الضوئى اللازمة لاختزال النترات (46).

وجد الباحثان بولسين وهاربر Paulsen and Harper (40) أن بادرات القمح wheat seedlings (*triticum aestivum*) التى افتقرت الى الكالسيوم، قد راكمت كميات كبيرة بصورة غير عادية من النتريت، التى تسببت بدورها فى تثبيط تخليق ريدكتيز النترات. ولذلك اقترحا أن مراكمة النتريت لم تكن بسبب أى تأثير لنقص الكالسيوم على ريدكتيز النتريت، ولكن نتيجة لتثبيط النقل بين الخلايا inhibition of intracellular transport للنتريت من جراء الشح المذكور. إن ريدكتيز النتريت على عكس ريدكتيز النترات الذى يتمركز فى السيتوبلازم - فيوجد فى البلاستيدات الخضراء (43). ويكون الكالسيوم عاملاً ضرورياً للتكامل التركيبى structural integrity وللأداء الوظيفى functional performance لأغشية خلية النبات (14). وبأخذ تمركز ريدكتيز النتريت وتأثير الكالسيوم على أغشية خلايا النبات، بعين الاعتبار، يمكننا الخروج بفرضية أن تكون الحركة البينية للنتريت بين الخلايا والى البلاستيدات الخضراء معرضة للتثبيط فى النباتات شحيحة الكالسيوم. وربما يتسبب هذا فى مراكمة النتريت فى السيتوبلازم، ويؤدى هذا بدوره الى تثبيط تخليق ريدكتيز النترات.

لقد تمكن الباحثون من عزل ريدكتيزات النتريت nitrite reductases سواء من أنسجة كلوروفيلية - حيث تتعايش فى البلاستيدات الخضراء - أم من أنسجة لا تقوم بالبناء الضوئى، مثل جذور الطماطم والشعير وقصعة (حرفشة) الذرة corn scutella (10، 43، 45). ويمكن لريدكتيزات النتريت الموجودة فى البلاستيدات الخضراء استخدام الفيريدوكسين المختزل NADH ferredoxin أو NADPH بوصفهما مانحى الكترولونات electron donors، بينما لا تستطيع ريدكتيزات النتريت الموجودة فى الأنسجة التى لا تقوم بالبناء الضوئى أن تقبل مباشرة الالكترولونات من نيوكليوتيدات البيريدين pyridine nucleotides المختزلة



(10). وعلى العكس من ذلك فإن ريدكتيزات النتريت nitrite reductases من الكائنات التي لا تقوم بالبناء الضوئي، مثل النيروسبورا Neurospora والـ Escherichia coli، فيمكن أن تتقبل مباشرة إلكترونات من نيوكليوتيدات البيريدين السابق إختزاله reduced pyridine nucleotides؛ ومن هنا نجد لها مشابهة لريدكتيزات النتريت من البلاستيدات الخضراء (31، 43). ويبدو أيضا أن الـ ATP والنحاس أو الحديد أو كلاهما يدخلان في نشاط ريدكتيز النتريت.

وخلاصة لما تقدم، فإن ريدكتيز النترات هو فلافوروتين (بروتين فلافوني) معدنى metalloflavoprotein يساعد على اختزال النترات. ويدخل في هذا الاختزال إنتقال على مراحل للإلكترونات من نيوكليوتيد البيريدين المختزل reduced pyridine nucleotide إلى النترات. ويقوم كل من الـ FAD والموليبدنوم بدور حاملين وسيطين للإلكترونات intermediate electron carriers. وريدكتيز النترات nitrate reductase هو انزيم مستحث يتطلب بجانب النترات وجود الضوء وثاني أكسيد الكربون والكالسيوم من أجل استحثائه. وريدكتيز النتريت nitrite reductase، وهو أيضا فلافوروتين (بروتين فلافوني) معدنى، يساعد على إختزال النتريت إلى أمونيا. أما المركبات البينية - بين النتريت والأمونيا، فهي ليست حرة، ولكن يعتقد مرتبطة بريدكتيز النتريت. والفيريدوكسين المختزل reduced ferredoxine أو نيوكليوتيد البيريدين المختزل reduced pyridine nucleotide، فيقومان بدور مانحي (واهبى) للإلكترونات إلى ريدكتيز النتريت، ويبدو أن الـ ATP ضرورى لهذا النشاط.

### التروجين العضوى Organic nitrogen

تستطيع العديد من النباتات استخدام التروجين العضوى وغير العضوى على حد سواء بوصفه مصدراً لتروجين النمو. إن الكثير من الأحماض الأمينية وكذلك الأميدات amides سوف توفر التروجين المتاح لنمو النبات. كما وأن اليوريا urea توفر أيضا مصدراً مناسباً للتروجين العضوى. ومع وجود بعض الاستثناءات الطفيفة، فهذه المركبات هي مركبات التروجين العضوى الوحيدة

القادرة على اتاحة النتروجين بالكميات المطلوبة للنمو الطبيعي للنبات. أن الكثير من نتروجين التربة مرتبط في شكل عضوى، كبروتينات بصورة رئيسية. يطلق تحلل البروتينات أحماضاً أمينية حرّة، التي يمكن إما أن تتأكسد محررة بذلك نتروجينها في صورة أمونيا تتأكسد في العادة بدورها الى نترات قبل إمتصاصها من قبل النبات، أو أن تستخدم الأحماض الأمينية مباشرة من قبل النبات. تستطيع العديد من الكائنات الدقيقة microorganisms في التربة أن تقوم بسهولة بتمثيل الأحماض الأمينية، ومن ثم تتنافس مع النباتات الراقية على هذا المصدر من النتروجين.

إن تمثيل النباتات السليمة للأحماض الأمينية لم تحز إلا على اهتمام ضئيل. ورغم ذلك فقد أجريت العديد من الأبحاث تناولت تمثيل الأحماض الأمينية بواسطة أنسجة نبات نمت في مستنبتات معقمة aseptic cultures. لقد أوضح أحد البحوث المبكرة التي أجراها وايت White (66) أن هناك أحماض أمينية معينة تستطيع أن تقوم بدور مصادر النتروجين اللازم لنمو جذور الطماطم المقطوعة. وأعقب هذا البحث الرائد عديد من الأبحاث التي استعرضت استخدام العديد من أنسجة النبات للأحماض الأمينية.

إن استخدام الأوراق لليوريا foliar application of urea قد أثبتت أنه طريقة فعالة للغاية للتخفيف من نقص النتروجين في العديد من النباتات (29،65). ويعتقد أن الخطوة الأولى في الانتفاع بنتروجين اليوريا هي التحلل المائي hydrolysis السريع لليوريا بواسطة انزيم اليوريز urease الذي ينتج الأمونيا وثانى اكسيد الكربون (37).

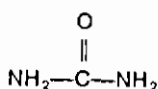

لقد دعم هذا الاستنتاج، البحث الذي قام به ويسترو وآخرون Webster et al

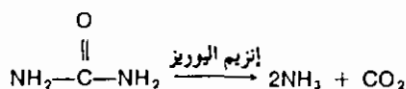

(65). لقد حضنوا incubated أوراق فتيّة لنبات الفاصوليا bean مع يوريا معلّمة الكربون  $^{14}\text{C}$  (NH<sub>2</sub> —  $^{14}\text{C}$  — NH<sub>2</sub>) و كربونات الصوديوم الهيدروجينية معلّمة الكربون



$^{14}\text{C}$ (NaH $^{14}\text{CO}_3$ )، ومن ثم وجدوا أن كربون كل من اليوريا وكربونات الصوديوم كان لهما نفس نماذج المشاركة في الأحماض الأمينية. ويوحى هذا بقوة بحدوث تحلل مائي لليوريا إلى أمونيا وثاني أكسيد الكربون قبل أن يدخل نتروجينها في المركبات العضوية للنبات.

إن النمط المذكور للانتفاع بنتروجين اليوريا لم يفسر بعد باجماع القبول. فعلى سبيل المثال لم يتمكن الباحثون من الكشف على انزيم اليوريز urease في أى من أنواع الكلوريللا *chlorella pyrenoidosa* أو *chlorella ellipsoidea* (26، 61). ولذلك اقترح العديد من الباحثين بأن اليوريا يمكن في بعض الحالات أن يجرى تمثيلها مباشرة دون مرورها بعملية تحلل مائي hydrolysis إلى أمونيا وثاني أكسيد الكربون. ويعتبر أحد المسارات المحتملة لاتحاد جزئى اليوريا السليم incorporation of the intact urea molecule، هو تكثفه condensation مع الأورنيثين ornithine (أحد الأحماض الأمينية) لتكوين الحامض الأمينى - أرجينين - arginine (26، 61، 9). ورغم ذلك، لا يزال مسار اتحاد اليوريا هذا يحتاج إلى شواهد مقنعة للبرهنة على صحته.

### النتروجين الجزيئى Molecular nitrogen

لا يزال النتروجين الموجود في الهواء الجوى في شكله الجزيئى هو أكبر مصادر النتروجين في كوكبنا الأرضى. ولكن بعض النباتات القليلة فقط هي التي تستطيع تمثيل assimilating أو «تثبيت fixing» هذا النتروجين ذى المصدر الذى لا ينضب، وكل هذه النباتات تدخل ضمن أشكال دنيا من النباتات مثل مجموعات معينة من البكتريا والطحالب الخضراء المزرقّة bacteria and blue green algae. وعلى الرغم من عدم مقدرة النباتات الراقية على الانتفاع مباشرة بالنتروجين الجزيئى، إلا أن بعضها قادر على الانتفاع بالنتروجين الغازى بصورة غير مباشرة عبر وساطة الأحياء الدقيقة التي تقطن التربة. ويسمى الانتفاع

المباشر بالنتروجين الجزئى – التثبيت اللاتكافلى للنتروجين asymbiotic nitrogen fixation، كما يسمى الانتفاع غير المباشر بالنتروجين الجزئى بالتثبيت التكافلى للنتروجين symbiotic fixation وسوف نناقش الصنفين المذكورين بالترتيب.

التثبيت اللاتكافلى للنتروجين Asymbiotic nitrogen fixation تم الوقوف على تثبيت الكائنات الحية للنتروجين فى النصف الثانى من القرن التاسع عشر. فلقد استطاع العالم جودين Jodin عام 1862 من التحقق من حدوث نقص فى نتروجين الهواء الجوى وأكسجينه فى منظومة مغلقة حوت محلول غير معقم، زودت بمصدر للكربون. كما استعرض العالم بيرثيلوت Berthelot أن محتوى النتروجين المثبت من عينات غير معقمة من التربة يمكن أن تظهر التحاليل الكيميائية زيادته خلال فترة زمنية محددة. غير أن فضل ابراز أن للكائنات الحية دوراً فى تثبيت النتروجين يرجع بحق الى العالم فينوغرادسكى Winogradsky الذى تمكن عام 1894 من عزل البكتريا اللاهوائية القادرة على تثبيت النتروجين nitrogen-fixing anaerobic bacterium هو الكلوستريديوم clostridium pastorianum.

وسرعان ما أعقب عزل العالم فينوغرادسكى لبكتريا الكلوستريديوم C. pastorianum، عزل كائنين حيين آخرين أكثر أهمية فى تثبيت النتروجين، عام 1901، من قبل العالم بيجيرينك Beijerinck وعلى النقيض من البكتريا اللاهوائية C. pastorianum، فإن نوعى البكتريا اللذين عزلهما بيجيرينسك – هى البكتريا الأزوتية azotobacter chroococcum، و البكتريا الأزوتية – azotobacter agile وهما من النوع الهوائى anaerobic. ومنذ ذلك الوقت تم الكشف عن العديد من أنواع البكتريا المثبتة للنتروجين وكلها من جنس الأزوتية – azotobacter. وعلىنا أن نقول هنا أن النتروجين الحر يمكن تثبيته أيضاً من قبل عدد كبير من الطحالب الخضراء المزرقة blue-green algae. وسوف نناقش بايجاز متطلبات وتثبيت تثبيت النتروجين الجزئى وكميائاته الحيوية.

#### آ – الظروف المحيطة Environmental conditions

علاوة على تلك الظروف البيئية المحيطة والضرورية لضمان نمو طيب، ليس

عملية تثبيت النتروجين أية متطلبات خاصة يجب أن توفرها الكائنات. وربما يكون الاستثناء الوحيد من ذلك في الكميات التي يجب توفرها من العناصر المعدنية من أجل قيام تثبيت النتروجين بأعلى كفاءة ممكنة. لقد ثبت الكثير من الباحثين من أن عناصر الموليبدنوم والحديد والكالسيوم مطلوبة بكميات أعلى في حالة استخدام النتروجين الجزئي من الكميات المطلوبة في حالة نتروجين الأمونيا، مما يوحى باشتراكها في عملية تثبيت النتروجين. يوضح الشكل (16-4) والجدول (16-1) تأثير مختلف تراكيز هذه العناصر على نمو بكتيريا الأزوت *azotobacter vinelandii*.

لقد أنفرد الموليبدنوم بأكبر قدر من أبحاث دراسة متطلبات عملية تثبيت النتروجين للمستويات الأعلى من تواجد عناصر الموليبدنوم والحديد والكالسيوم. ولقد أشار الباحث ويلسون Wilson (69) الى أن المتطلبات من الموليبدنوم قد حددت لكل كائن من الكائنات الحية المثبتة للنتروجين والتي أجريت عليها الدراسة.

#### ب - تثبيط تثبيت النتروجين Inhibition of nitrogen fixation

يمكن تقسيم عملية تثبيط تثبيت النتروجين للسهولة الى ثلاثة أقسام عامة هي:

- (1) تثبيط التحولات الغذائية الخلوية – inhibition of cellular metabolism
- (2) التثبيط مع النتروجين الجزئي – inhibition with molecular nitrogen
- (3) التثبيط مع النتروجين المتحد – inhibition with combined nitrogen

جدول 1-16: المتطلبات من الموليبدنوم لتثبيت النتروجين الجزئي في البكتريا الأزوتية *Azotobacter vinelandii*. أعطيت كل القيم بوحدات الميكروغرام #B من النتروجين المثبت لكل ملليمتر من طول النبات.

رقم التجربة	NH <sub>4</sub> <sup>-</sup>		N <sub>2</sub>	
	في غياب الموليبدنوم MO	بوجود الموليبدنوم MO	في غياب الموليبدنوم MO	بوجود الموليبدنوم MO
1	200	201	50	205
2	301	279	58	212

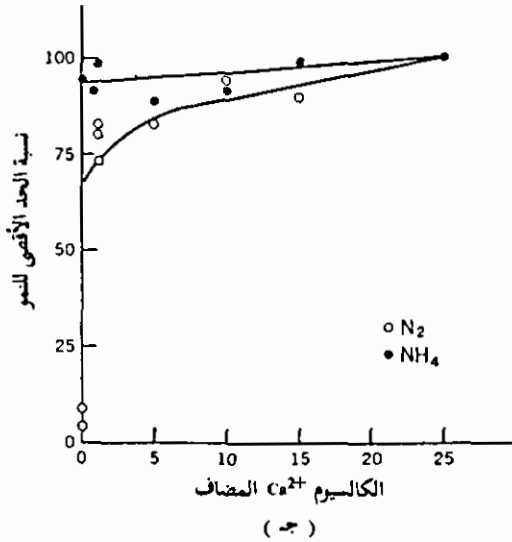
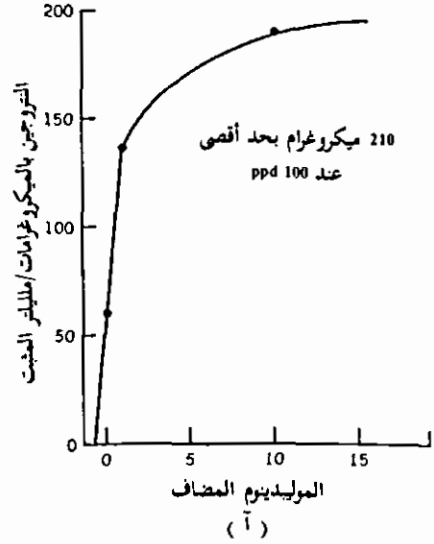
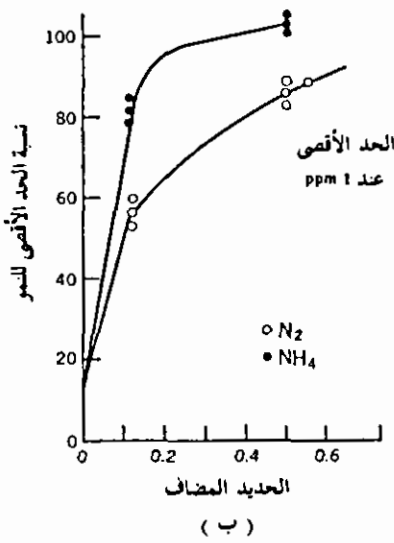

شكل 4-16: تأثير (آ) المولبيديوم Mo، (ب) الحديد Fe<sup>3+</sup>، (ج) الكالسيوم Ca<sup>2+</sup>، على نمو البكتيريا الآزوتية *Azotobacter Vinelandii* لاحظ أن عناصر المولبيديوم، والحديد، والكالسيوم تكون مطلوبة بكميات أعلى في حالة استعمال التروجين الجزيئي، عن كمياتها المطلوبة في حالة تروجين الأمونيا.

حيث يصاحب النمو السليم للنبات باجراء تثبيت النتروجين، لا يصبح من الأمور المستغربة أن تكون مثبطات التحولات الغذائية الخلوية، مثبطة لتثبيت النتروجين فى نفس الوقت. والحالة الخاصة هنا هى لأول اكسيد الكربون (CO) carbon monoxide، وهو مثبط للتنفس. وعلى ما يبدو أن تثبيت النتروجين اكثر حساسية لسمية أول اكسيد الكربون غير ما هو الحال فى التنفس (70). وتوحى هذه الملاحظة باحتمال أن يثبط أول اكسيد الكربون عملية تثبيت النتروجين بصورة مباشرة اكثر من التأثير غير المباشر له من خلال التنفس.

وعلى العكس من حالة أول اكسيد الكربون، فإن الهيدروجين الجزئى يقوم بدور مثبط خاص لعملية تثبيت النتروجين. ونعنى من هذا أن تثبيته يلاحظ فقط عندما يكون النتروجين الجزئى هو المصدر الأوحد للنتروجين، وليس عندما تتوفر مصادره الأخرى بشكل النتروجين المتحد (71،72). هناك تفسيران مقترحان لهذا التثبيط: (1) ربما يتنافس الهيدروجين والنتروجين فيزيائياً على الاستحواذ على موقع فعال واحد على سطح أحد الانزيمات الداخلة فى تثبيت النتروجين أو (2) ربما يتعلق التثبيط الحادث الى عمل انزيم الهيدروجيناز hydrogenase فى عملية تثبيت النتروجين.

لقد تحصل التفسير الثانى على الاهتمام الأكبر، حيث أن هناك الكثير من الشواهد غير المباشرة والتي تربط بين الهيدروجيناز - وهو انزيم يستخدم الهيدروجين الجزئى كمادة أولية - وبين عملية تثبيت النتروجين. فمثلاً يزيد محتوى الهيدروجيناز فى بكتريا الأزوت azotobacter وفى Rhodospirillum، زيادة مرموقة عندما تغذى هذه الكائنات بالنتروجين الجزئى بدلاً من النتروجين المتحد (21،32). عندما ينقل طحلب *Chlorella pyrenoidosa* الى جو من الهيدروجين، سرعان ما تكون هيدروجيناز فعال active hydrogenase (48،49). إن وساطة هذا الانزيم فى إختزال النتريت قد استعرض فى طحلب الكلوريللا *Chlorella* (48).

عموماً يثبط تثبيت النتروجين بواسطة الأمونيا أو المركبات التى يسهل تحولها الى أمونيا، مثل النترات والنتريت. ولا تتعارض هذه المركبات مع آلية تثبيت النتروجين ولكن الذى يحدث هو مجرد تفضيلها على النتروجين الجزئى

بوصفها مصادر للنتروجين. ويقول آخر إذا ما حضر كل من النتروجين الجزئى والنتروجين المتحد، فسوف يستخدم النتروجين المتحد بالترتيب عن النتروجين الغازى. ورغم أن هذا فربما يستخدم شكلاً تواجد النتروجين جنباً إلى جنب، وهذا ما يحدث على وجه العموم.

### ج - مسار تثبيت النتروجين pathway of nitrogen fixation

لا يزال مانعاً عن مسار تثبيت النتروجين قليلاً. ومع ذلك فقد أوضحت التجارب التي استخدم فيها النتروجين المشع  $^{15}\text{N}$  بما لا يدع مجالاً للشك أن للأمونيا موقعا هاما في هذا المسار. والصعوبة تكمن في الإجابة عن السؤال حول ما هي المركبات البينية الموجودة على طول المسار بين النتروجين الجزئى وبين الأمونيا. لقد أشار ويبستر Webster (64) إلى أن الخطوة الأولى لتثبيت النتروجين ربما تكون أكسدة، أو إختزال، أو التحلل المائى hydrolysis، التي تجرى على جزئى النتروجين. ربما تؤدي أكسدة النتروجين إلى أكسيد النتروز nitrous oxide (الغاز المضحك  $\text{N}_2\text{O}$ ) أو إلى ثانى أكسيد النتروز nitrous dioxide ( $\text{N}_2\text{O}_2$ )؛ ويمكن أن تؤدي عملية الإختزال إلى الهيدرازين hydrazine ( $\text{H}_2\text{N}-\text{NH}_2$ )؛ كما يمكن أن يؤدي التحلل المائى إلى  $(\text{HO}-\text{NH}-\text{NH}-\text{OH})$  كنتاج بينى. وبغض النظر عن ماهية التفاعل الابتدائى، أكسدة، أو إختزال، أو تحلل مائى لجزئى النتروجين،

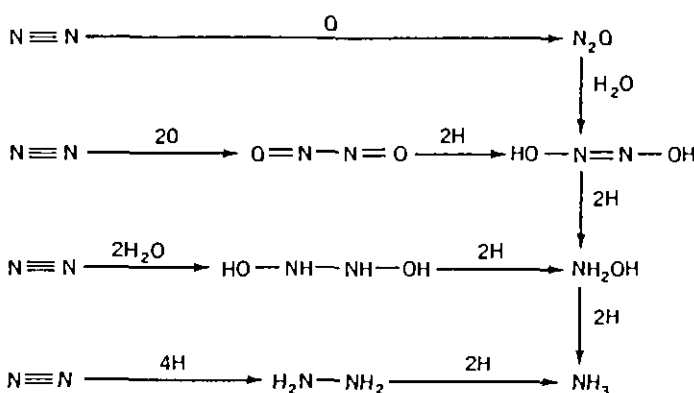

شكل 5-16: مسارات مختلفة محتملة لتثبيت النتروجين.



فلقد أوضحت غالبية الدراسات أن النواتج البيئية المتكونة سرعان ماتختزل بالكامل الى مستوى الأمونيا قبل دخولها الى منظومة التحول الغذائي metabolic system (شكل 5-16).

التثبيت التكافلي للنتروجين: Symbiotic nitrogen fixation هناك مجموعة كبيرة من النباتات - البقولية legumes، تستطيع تثبيت النتروجين الجوى من خلال مشاركات تكافلية symbiotic associations تجرى مع بكتريا التربة جنس الرايزوبيوم Rhizobium genus. لا يستطيع أى من الكائنات الحية تثبيت النتروجين منفرداً. ويكون الموقع الفعلى لتثبيت النتروجين هو العقيدات nodules التى تتكون على جذور النبات البقولى كنتيجة لتغلغل الرايزوبيوم Rhizobium (شكل 6-16).

وبغض النظر عن التثبيت التكافلي للنتروجين، فإن تغلغل هذه البكتريا وما ينتج عنها من تحفيز نمو الخلايا الجذرية تعتبر من المسائل التى تسترعى الاهتمام لهذه المشاركة. إن تراكم بكتريا التربة بالقرب من جذور النبات، وخصوصاً جذور النباتات البقولية قد لوحظ كثيراً. والأرجح أن يحدث هذا بسبب افراز جذور النبات لعوامل معينة مشجعة لنمو البكتريا فى التربة. وهنا يكون أمام البكتريا إما أن تغلغل الجذر الرخو نسبياً عند طرف شعيراته، أو أن تغزو الشعيرات الجذرية المحطمة أو المقطوعة، ومنها تتقدم فى صورة «خيوط للإصابة infection thread»، عبر نسيج القشرة cortex tissue الى المنطقة الملاصقة للقشرة الداخلية endodermis والدائرة (المنطقة) المحيطة pericycle. يكون أنقسام الخلايا هائلاً فى هذه المنطقة، ومن ثمن تنمو العقيدة nodule بسرعة، مخترقة طريقها الى سطح الجذر. من أحد المشاهدات المرموقة التى لاحظها لأول مرة عام 1938 الباحثان ويف وكوبر Wipf and Cooper (73)، هى أن خلايا العقيدة تضاعف من عدد كروموسوماتها بالمقارنة بالعدد الموجود فى الخلايا الجسمية somatic cells الطبيعية فى النبات كما أظهر ويف وكوبر فى دراسة لاحقة أجريها على تكوّن العقيدات فى نبات البازلاء pea، ونبات الجلبان vetch (74)، أن النجاح فى تكوّن العقيدات يحدث فقط عندما تغزو بكتريا

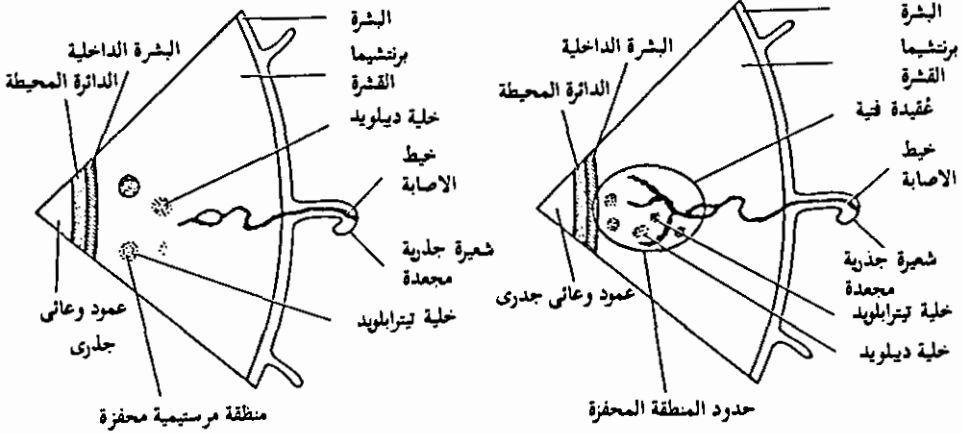
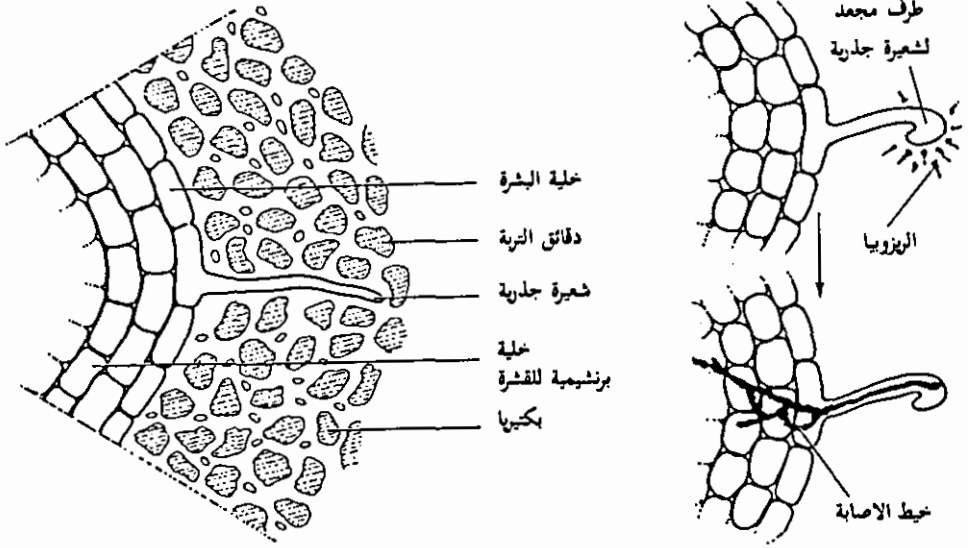

شكل 6-16: تغلغل الـ Rhizobia إلى شعيرات الجذر في نبات بقولى. لاحظ أن الشعيرة الجذرية تتجمع عند طرفها، ومن ثم يتكون خيوط الاصابة infection thread، وأخيراً تتكون العُقيدة nodule.

العقيدات الجذرية، خلاياها الحاوية لضعف عدد الكروموسومات الموجودة في الخلايا الجسمية somatic cells الطبيعية. وتتخلف هذه الخلايا وتدخل في النشاط المرستيمي من جراء غزوها بالبكتريا ومن ثم تكون عُقيدات. وإذا لم يكن هناك خلايا لها ضعف عدد الكروموسومات في المنطقة التي إخترقها خيوط الاصابة



شكل 7-16: صورة مأخوذة بالمجهر الإلكتروني، توضح شعيرة جذرية لنبات النفل Clover (Trifolium glomeratum)، مع خلايا بكتريا rhizobium ومادة أخرى معينة على السطح.

الى الجذر، فلن تتكون أية عُقيدات. يوضح الشكل (7-16) صورة أخذت بالمجهر الإلكتروني لجذور نبات النفل clover أصيب بالرايزوبيوم Rhizobium.

لايزال العامل، أو العوامل، التي تسبب فيض النمو في الخلايا المكونة للعقيدات nodules، مجهولاً حتى الآن. لقد قادت حقيقة أن بكتريا الرايزوبيوم Rhizobium معروفة بأنها تنتج الهرمون النباتي إندول الحامض الأسيدي (IAA) indole acitic caid، قادت الباحث ثيمان Thimann (52) الى أن يقترح أن تكون هي مادة التحفيز stimulant. ولم تلق هذه النظرية الآ القليل من القبول، أساساً

بسبب حقيقة أن العديد من الكائنات الحية الدقيقة التي تعيش في التربة تستطيع هي الأخرى إنتاج الـ (IAA)، ولكنها عاجزة عن التسبب في تكوين العقيدات. غير أن الباحثين تانر وأندرسون Tanner & Anderson (51) قد قاما ببحث يعضد نظرية الـ (IAA). لذا إقترحا أن التثبيط المعروف لتكوين العقيدات بسبب تواجد النتروجين المتحد combined nitrogen ربما يكون سببه الجزئي هو تأثير النتروجين المتحد في الاقلال من تكون بكتريا الرايزوبيوم Rhizobium للـ (IAA).

(آ) هيموجلوبين العقيدات: Hemoglobin of nodules : يكشف التحليل الدقيق لعقيدات الجذر عن وجود صبغة حمراء red pigment، تتشابه كثيراً في خصائصها مع هيموجلوبين خلايا الدم الحمراء hemoglobin of red blood cells. تسمى الصبغة الحمراء الموجودة في العقيدات الليغيموجلوبين - leghemoglobin، ويبدو أنها ناتجة عن مجمع البكتريا والنبات البقولى Rhizobium-legume complex، حيث لا توجد هذه الصبغة في أى من الكائنين إذا ما استتبنا منفصلين (3). لقد أوحى المعطيات المستنتجة عن دراسات العديد من الباحثين بما يشبه اليقين الى أن يكون الليغيموجلوبين له دخل في تثبيت النتروجين. وحقيقة كون العقيدات التي تفتقر الى الليغيموجلوبين فاقدة القدرة على تثبيت النتروجين، وحقيقة ماكشفت عنه العديد من الأبحاث من وجود علاقة تربط بين نسبة تركيز الليغيموجلوبين وبين معدل تثبيت النتروجين (59)، تؤيدان حتما الى استنتاج ما لليغيموجلوبين من شأن كبير في التثبيت التكافلى للنتروجين. يوضح الشكل (16-8) التوافق بين محتوى الليغيموجلوبين soybean والمحتوى النتروجينى خلال مراحل مختلفة من نمو نبات فول الصويا وعلى الرغم من أن دور الليغيموجلوبين الذى يلعبه في تثبيت النتروجين لم يكشف عنه بعد، إلا أنه قد اقترح أنه يقوم بوظيفة الحفاظ على الشد القليل للأوكسجين الضرورى لتثبيت النتروجين. وأيضاً بسبب حبه الشديد للأوكسجين، فإنه يسمح للأخير بالوصول بسرعة الى بكتيريا العقيدات، حتى وإن كان مستوى الأوكسجين الحر منخفضاً للغاية (22).

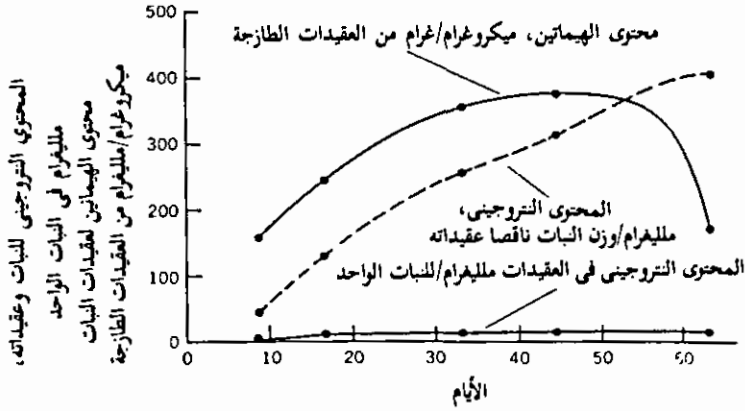

شكل 8-16: المحتوى النتروجيني للنبات، والمحتوى الهيماتيني للعقيدات، في مراحل مختلفة من نمو نبات فول الصويا soya bean.

(ب) الكيمياء الحيوية للتثبيت التكافلي للنتروجين Biochemistry of symbiotic nitrogen fixation: لم يكتمل بعد تحديد الكيمياء الحيوية للتثبيت التكافلي للنتروجين. ومع ذلك فقد وجد أن إختزال النتروجين الى أمونيا يشجع من خلال وجود مجمع انزيمي، يسمى جماعياً بالنتروجيناز nitrogenase (42,41). كما يبدو أيضاً أن العناصر الغذائية النادرة (الدقيقة) micronutrients، مثل الحديد، والكوبلت والموليبدينوم تعتبر عناصر أساسية في ذلك. ويستدل على المطلوب من عنصر الحديد بوجوده في الليغهموجلوبيين - وهو أساسي في عملية التثبيت التكافلي للنتروجين. أما الكوبلت فيعتبر عنصراً مكوناً أساسياً لفيتامين B<sub>12</sub> - وهو مركب محتمل مشاركته في تكوين الليغهموجلوبيين. لقد استعرضت المتطلبات من الكوبلت فقط في النباتات القادرة على تثبيت النتروجين الجزئى (16). ومن الشيق أيضاً ملاحظة أنه إذا ماتوفر النتروجين المتحد combined nitrogen (في صورة نترات أو أمونيا مثلاً) للمنظومة البقولية للتثبيت التكافلي للنتروجين nitrogen-fixing legume symbiotic system، تختفى تماماً المتطلبات لوجود الكوبلت (201). ومن الواضح أن للموليبدينوم وظيفة الانزيم المساعد coenzyme، الذى يقوم بدور مستلم الالكترون electron acceptor، ومانح donor على التوالي في تفاعل إختزال النتروجين الى أمونيا.

(ج) نقل النتروجين المثبت الى النبات المضيف transfer of fixed nitrogen to the host plant على الرغم من بعض الغموض الذى يحيط بالكيفية التى ينتقل بها النتروجين المثبت تكافلياً - من العقيدة nodule الى النبات المضيف host plant ، إلا أنه يعتقد عموماً أنه إما أن يحدث تحلل lysis لخلايا البكتيريا، محررة بذلك مركبات نتروجينية قابلة للذوبان فى سيتوبلازم خلية الجذر، أو أن تفرز خلايا البكتيريا نواتج نتروجينية قابلة للذوبان فى سيتوبلازم الخلايا الجذرية. ومن الصعوبة بمكان التأكد من صحة أى من النظريتين، أو من احتمال تحقق النظريتين معاً. ومهما كانت طريقة تحرير النتروجين المثبت، فالمؤكد هو كفاءة إنتقال هذا النتروجين وذلك عبر التفاضل الواقع فى الأنسجة الوعائية الرابطة بين العقيدة nodule وبين الاشرطة الوعائية vascular strands الموجودة فى النبات المضيف host plant .

لقد وجد الباحث باناث وآخرون (6) Banath et al من خلال دراسة أجروها على تأثير نقص الكالسيوم على تثبيت الكافلى للنتروجين فى النبات البقولى *Trifolium subterraneum* ، أنه من نتائج نقص الكالسيوم نقص الامداد بالنتروجين المثبت الذى يصل الى اعضاء النبات. وحيث لم يتأثر وزن العقيدات بالكالسيوم، وأن نسبة تركيز النتروجين بهذه العقيدات قد انخفضت بعض الشيء، فإن تسيط تداول النتروجين المثبت بين داخل الخلايا وخارجها *extracellular & intercellular* بسبب شح الكالسيوم قد اتضح من خلال الدراسة، التى أوصلت الباحثين الى إقتراح أن يكون شح الكالسيوم قد أعاق معدل إحتزال النتروجين فى العقيدات، ومن الجائز أن هذا جرى من خلال تأثير ما إما على بنيتها (أى العقيدات) أو على تحولاتها الغذائية.

### النتروجين القابل التحويل فى التربة Nitrogen converters in the soil

ربما يحدث تأكسد الأمونيا الى نترات فى التربة من خلال وساطة مجموعتين من البكتيريا: النتروسوموناس *Nitrosomonas* وبكتيريا النتروجينى *Nitrobacter*. ويتم التحصل على الطاقة اللازمة لنمو هذه الكائنات من خلال

اكسدة الأمونيا أو النتريت. ويقول آخر فإن النتروسوموناس وبكتريا النتروجين nitrobacter تعتبران من البكتريا ذاتية التغذية autotrophic bacteria، التي تتطلب مواد غير عضوية فقط لنموها. ومع وجود فارق رئيسي واحد، يتشابه هذا النوع من النمو مع النمو الحادث في النباتات الخضراء. ففي النباتات الخضراء يزداد الضوء النبات بالطاقة الضرورية لنموه، بينما تتولى اكسدة الأمونيا أو النتريت تزويد بكتيريا التثبيت التكافلي للنتروجين بالطاقة اللازمة. لقد تمكن العالم فينوغرادسكى Winogradsky عام 1891 من عزل كل من نوعي الكائنات الحية المذكورين. ولقد تمكن من تبيان مقدرة النتروسوموناس Nitrosomonas على تحويل الأمونيا الى النتريت وحده، أما النتروبكتريا (بكتريا النتروجين) nitrobacter فمطلوبة لمتابعة تحويل النتريت الى نترات. وتسمى عملية تحويل الأمونيا الى نترت ثم الى نترات بعملية النتريجة - nitrification

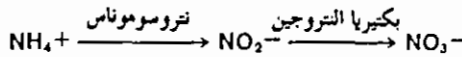

كما يجرى تحويل النترات الى أوكسيد النتروز nitrous oxide (الغاز المضحك) (N<sub>2</sub>O) والنتروجين الغازي، أيضا من خلال وساطة العديد من أنواع الكائنات الحية في التربة. وتسمى هذه بعملية فصل النتروجين denitrification. إن عملية فصل النتروجين، التي تنتهي بتحرر غاز النتروجين الى الجو، فتم دورة النتروجين المعقدة في الطبيعة. أن كميات صغيرة من النتروجين المثبت تصل الى التربة من اكاسيد النتروجين الناتجة كهربائياً، والتي تعود اليها من الغلاف الجوى مع الأمطار والسيول. وتنال التربة أيضا مقادير اكبر من ذلك بكثير من النتروجين المثبت بواسطة الكائنات الحية المثبتة للنتروجين الجزئى. يمتص النبات النتروجين المثبت، ومن ثم يجرى تحويله الى العديد من المركبات النتروجينية العضوية في النبات. ويساهم هذا النتروجين العضوى أيضاً فى سد إحتياجات الحيوانات، التي لا تستطيع تحويل النتروجين غير العضوى الى نتروجين عضوى، ومن ثم يكون لزاما عليها أن تضمن غذاءها مركبات النتروجين العضوى اللازمة لها. ونتيجة لموت الحيوانات والنباتات يعود جزء من النتروجين العضوى من أجسامها الى التربة، حيث يجرى إنتاج الأمونيا من خلال

التفسيخ الميكروبي microbial decomposition . وسرعان ما تتحول الأمونيا إلى نترات عبر عملية النترجة nitrification . ومن ثم تصبح النترات متاحة مباشرة للنبات أو تتحول إلى غاز النتروجين من خلال عملية فصل النتروجين denitrification . يوضح الشكل (9-16) تخطيطاً لهذه الدورة .

## الأحماض الأمينية والأميدات Amino acids and Amides

تعتبر البروتينات مكونات مشتركة لحياة النبات والحيوان . والبروتين هو جزيء كبير له وزن جزيئي عالٍ، ويتألف من عناصر الكربون، والهيدروجين، والأوكسجين والنتروجين، والكبريت فيما عدا بعض الاستثناءات . يكشف التحلل المائي الحامضي لجزيء البروتين عن أنه يتكون من وحدات متكررة أصغر، تسمى الأحماض الأمينية amino acids . وباستثناء حامضين أمينيين ثانويين، فإن الأحماض الأمينية الموجودة في البروتين لها البنية العامة التالية:

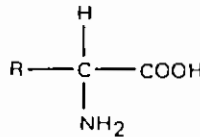

يمثل هذا التركيب حامض أميني أولي، وفيه المجموعة الأمينية amino (NH<sub>2</sub>) group متصلة بالكربون (كربون ألفا α-carbon)، الملاصق لمجموعة الكربوكسيل (COOH) carboxyle group أما الاختلافات الذاتية الموجودة بين الأحماض الأمينية الأولية فتقوم في مجموعة R، التي يمكن أن تتباين من حامض أميني للحامض الذي يليه . وعلى سبيل المثال، فإن الأحماض الأمينية الثلاثة، الجليسين - glycine، والثالين - valine، والليوسين - leucine تختلف في مجموعة الـ R لكل منها . نورد فيما يلي بنية كل من هذه الأحماض مع تعليم مجموعة R بدائرة لكل منها .

إن الأحماض الأمينية التي كشفت عنها الأبحاث المكثفة على بروتين النبات، هي الجليسين glycine، الألانين alanine، الثالين valine، الليوسين leucine، الأيزوليوسين isoleucine، السيرين serine، الثريونين threonine، الفينيلالانين phenylalanine، التيروسين tyrosine، التريبتوفان tryptophan،



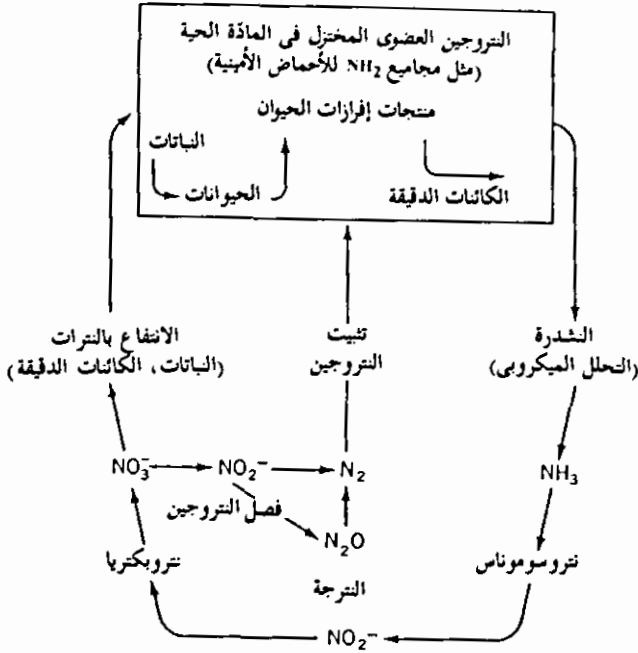

شكل 9-16: دورة التروجين

السيستين cystine، السيستين cysteine، الميثيونين methionine، البرولين proline، الهيدروكسيبرولين hydroxyproline، حامض الأسبارتيك aspartic acid، حامض الجلوتاميك glutamic acid، الهيستيدين histidine، الأرجينين arginine، واللايسين lysine. يوضح الجدول (2-16) بنية كل من الأحماض الأمينية المذكورة.

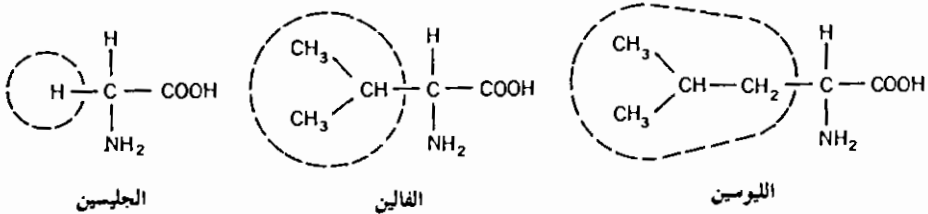

الاسم	الرمز الكيميائي	النوع
الجليسين	$\text{NH}_2 - \text{CH}_2 - \text{COOH}$	اليقاتي
الآلانين	$\begin{array}{c} \text{CH}_3 - \text{CH} - \text{COOH} \\   \\ \text{NH}_2 \end{array}$	اليقاتي
الفالين	$\begin{array}{c} \text{CH}_3 \\ \diagdown \\ \text{CH} - \text{CH} - \text{COOH} \\ / \quad   \\ \text{CH}_3 \quad \text{NH}_2 \end{array}$	اليقاتي
الليوسين	$\begin{array}{c} \text{CH}_3 \\ \diagdown \\ \text{CH} - \text{CH}_2 - \text{CH} - \text{COOH} \\ / \quad \quad   \\ \text{CH}_3 \quad \quad \text{NH}_2 \end{array}$	اليقاتي
ايزوليوسين	$\begin{array}{c} \text{CH}_3 - \text{CH}_2 - \text{CH} - \text{CH} - \text{COOH} \\ \quad \quad \quad   \quad \quad   \\ \quad \quad \quad \text{CH}_3 \quad \quad \text{NH}_2 \end{array}$	اليقاتي
السيرين	$\begin{array}{c} \text{CH}_2 - \text{CH} - \text{COOH} \\   \quad \quad   \\ \text{OH} \quad \quad \text{NH}_2 \end{array}$	اليقاتي
الثريونين	$\begin{array}{c} \text{CH}_3 - \text{CH} - \text{CH} - \text{COOH} \\   \quad \quad   \\ \text{OH} \quad \quad \text{NH}_2 \end{array}$	اليقاتي
الفينيلالانين	$\begin{array}{c} \text{C}_6\text{H}_5 - \text{CH}_2 - \text{CH} - \text{COOH} \\ \quad \quad \quad   \\ \quad \quad \quad \text{NH}_2 \end{array}$	عطري
التيروسين	$\begin{array}{c} \text{HO} - \text{C}_6\text{H}_4 - \text{CH}_2 - \text{CH} - \text{COOH} \\ \quad \quad \quad \quad \quad   \\ \quad \quad \quad \quad \quad \text{NH}_2 \end{array}$	عطري
التريبتوفان	$\begin{array}{c} \text{C}_8\text{H}_6\text{N}_2 - \text{CH}_2 - \text{CH} - \text{COOH} \\ \quad \quad \quad \quad \quad   \\ \quad \quad \quad \quad \quad \text{NH}_2 \end{array}$	عطري
الميسيتين	$\begin{array}{c} \text{CH} - \text{CH} - \text{COOH} \\   \quad \quad   \\ \text{S} \quad \quad \text{NH}_2 \\   \quad \quad   \\ \text{S} \quad \quad \text{NH}_2 \\   \quad \quad   \\ \text{CH} - \text{CH} - \text{COOH} \end{array}$	أحماض أمينية تحتوي على كبريت
الميسيتين	$\begin{array}{c} \text{HS} - \text{CH}_2 - \text{CH} - \text{COOH} \\ \quad \quad \quad   \\ \quad \quad \quad \text{NH}_2 \end{array}$	أحماض أمينية تحتوي على كبريت

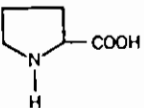
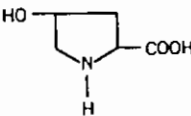
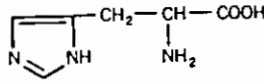
النوع	الرمز الكيميائي	الاسم
أحماض أمينية تحتوي على الكبريت	$\text{CH}_3 - \text{S} - \text{CH}_2 - \text{CH}_2 - \underset{\text{NH}_2}{\text{CH}} - \text{COOH}$	الميثيونين
أحماض أمينية ثانوية		البرولين
أحماض أمينية ثانوية		الهيدروكسيبرولين
أحماض أمينية حمضية	$\text{HOOC} - \text{CH}_2 - \underset{\text{NH}_2}{\text{CH}} - \text{COOH}$	حامض أسبارتيك
أحماض أمينية حمضية	$\text{HOOC} - \text{CH}_2 - \text{CH}_2 - \underset{\text{NH}_2}{\text{CH}} - \text{COOH}$	حامض جلوتاميك
أحماض أمينية أساسية		الهستيدين
أحماض أمينية أساسية	$\text{H}_2\text{N} - \underset{\text{NH}}{\text{C}} = \text{NH} - \text{CH}_2 - \text{CH}_2 - \text{CH}_2 - \underset{\text{NH}_2}{\text{CH}} - \text{COOH}$	الأرجنين
أحماض أمينية أساسية	$\text{H}_2\text{N} - \text{CH}_2 - \text{CH}_2 - \text{CH}_2 - \text{CH}_2 - \underset{\text{NH}_2}{\text{CH}} - \text{COOH}$	اللايسين

### تخليق الأحماض الأمينية Amino acid synthesis

تعتبر الأحماض الأمينية على وجه العموم النواتج الابتدائية لتمثيل النتروجين nitrogen assimilation. لقد أظهرت الشواهد المجمعة من تتبع تمثيل الأغذية غير العضوية inorganic nutrients الحاوية على النتروجين المشع  $^{15}\text{N}$ ، أن المستلمات الابتدائية initial recipients للنتروجين في هذه المركبات هي أحماض ألفا- كيتو الطليقة في السيتوبلازم free-  $\alpha$  - keto acids in cytoplasm. وتتشابه أحماض الألفا- كيتو مع الأحماض الأمينية باستثناء الاوكسجين المتصل بكاربون ألفا بدلاً من المجموعة الأمينية amino group. سوف نناقش فيما يلي طريقتين يمكن للنتروجين أن يدخل بها في أحماض ألفا - كيتو.

تكوين الأحماض الامينية بالاختزال : **Reductive amination** : لقد أظهرت التجارب التي استخدم فيها النتروجين المشع المعلم أنه خلال المراحل المبكرة لتمثيل النتروجين، تكون الجلوتامات glutamate هي المركب الأكثر تعليماً. وغالباً ما يصل الباحث إذا ماواجه هذه الشواهد أن يخلص الى أن هناك مشاركة مباشرة من النشادر في مركب الألفا - كيتو جلوتاريت  $\alpha$ -kitooglutarate، وهو حامض كيتو المناظر للجلوتامات. والتفاعل في هذه الحالة يكون عكسياً، ويجرى حسب ما هو مبين فيما يلي:

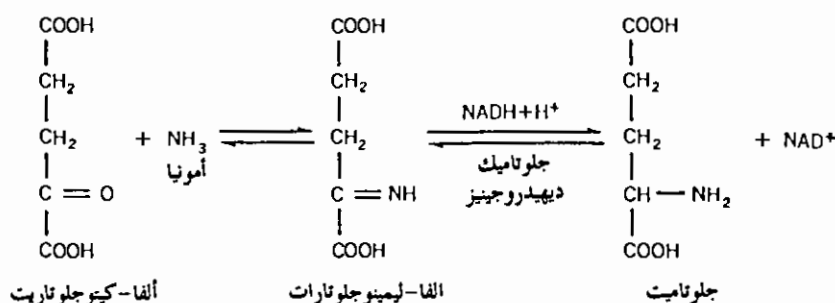

وعلى ما يبدو أن يسير التفاعل الأول تلقائياً spontaneously، ولكن التفاعل الثاني يحدث بمساعدة انزيم الجلوتاميك ديهيدروجينيز glutamic dehydrogenase، ويتطلب وجود النيكوتيناميد - أدنين - داينوكلوتييد (DANH + H<sup>+</sup>) nicotinamide - adenine - dinucleotide وبسبب الأهمية القصوى للجلوتامات glutamate في تخليق أحماض أمينية أخرى، وبسبب النسبة العالية من الجلوتامات المتكونة في النبات بهذا الأسلوب، يكتسب هذا التفاعل أهمية حيوية عظيمة بالنسبة للتحويلات الغذائية لنتروجين النبات. ويمكننا القول بأن الجلوتامات تشابه بفعلها هذا «باب الدخول الرئيسي» «major port of entry» الذي يدخل منه النتروجين غير العضوي الى منظومة التحويلات الغذائية. إن الوجود واسع الانتشار لانزيم جلوماتيت ديهيدروجينيز glutamic dehydrogenase في النباتات يدعم بشدة المقولة السابقة.

ليس لتكوين الأحماض الأمينية بالاختزال أهمية كبرى، كوسيلة لتخليق الأحماض الأمينية غير الجلوتاميت glutamate. هناك بعض الشواهد غير المباشرة الدالة على تكوين الحامضين الأمينيين الأسبريتت aspartate، والألانين alanine مباشرة من الأوكسالوأسيتات oxaloacetate والبيروفيت pyruvate على التوالي. لقد أشار الباحثان فيرتانين Virtanen وتارنانين Tarnanen (60) الى وجود انزيم الأسبريتيز aspartase فى عدد من أنواع النباتات. يعتبر هذا الانزيم عاملاً مساعداً على الارتباط بالامونيا عكسيا reversible amination للفيوماريت fumarate الى أسبريتت aspartate. ولكن هناك شك فى أن يكون لهذا التفاعل أهمية كبيرة فى تخليق الأحماض الأمينية.

وبهذا يكون لدينا الآن أربع طرق يتحصل بها نتروجين الأمونيا ammonia nitrogen على إذن بدخول المركبات العضوية فى سبيل تكوين احماض أمينية. وهذه الطرق كالتالى:

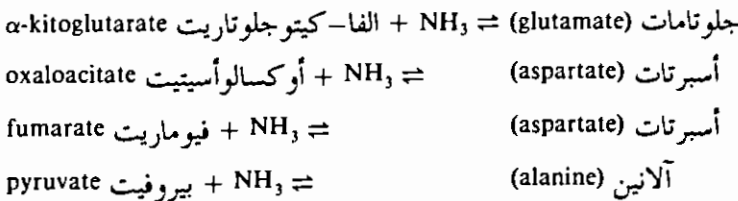

ويبدو أن الألفا - كيتوجلوتاريت  $\alpha$ -kitoglutarate هو الذى يتمتع من بين المسارات الأربعة المذكورة بأهمية فعلية فى تمثيل النباتات للنتروجين.

التحولات الأمينية Transamination: مما لا شك فيه أن التحولات الأمينية هى أهم التفاعلات الجارية أثناء تخليق الأحماض الأمينية. ويقصد بالتحولات الأمينية transamination، عملية تحويل مجموعة أمينية amino group لأحد الأحماض الأمينية الى مجموعة كربونية carbonyl group لأحد أحماض الكيتو keto acid. عند تغذية النباتات بالامونيا المشع (<sup>15</sup>NH<sub>3</sub>)، يصبح تعليم حامض الجلوتاميك عال للغاية، إذا ماقورن بالأحماض الأمينية الأخرى، مما يوحى بالدور الأهم الذى تلعبه الجلوتامات glutamate فى هذا التفاعل. وبعد أن

يتحصل التروجين غير العضوى على «تصريح الدخول»، عبر تفاعل أمينة (الارتباط بالامونيا) amination الفا - كيتو - جلوتارات  $\alpha$ -keto glutarate، تصبح الجلوتامات وهى ناتج التفاعل متاحة لتفاعل التحولات الأمينية transamination مع أحماض كيتو لتخليق الأحماض الأمينية المناظرة. لقد عرض ويلسون وآخرون (67) Wilson et al، تكوين سبعة عشر حامضا أمينيا مختلفا عبر قناة تفاعلات التحولات الأمينية مع الجلوتامات.

تسمى الانزيمات المساعدة لعمليات التحولات الأمينية بالترانس أمينيزات transaminases. عند الحديث عن ترانس أمينيز محدد، يلحق بالاسم العام اسم المادة المتأثرة بالانزيم (الاساس) (substrate)، واسم الناتج (product). فمثلا يسمى الانزيم المساعد على تحويل المجموعة الأمينية لحامض الجلوماتيك (المادة المتأثرة) الى المجموعة الكربونية carbonyl group للأوكسالواسيتات (oxaloacetate) لتكوين الأسبارتيت aspartate (الناتج) - يسمى الترانس أمينيز الجلوتامى الأسبارتى glutamic - aspartic transaminase.

على الرغم من أن تفاعلات التحولات الأمينية transamination التى يدخل فيها حامض الجلوتاميك glutamic acid هى الأغلب حدوثا فى النبات، إلا أنه قد تم التعرف على تفاعلات أخرى للتحولات الأمينية فى النبات أيضا. فعلى سبيل المثال، يحدث تفاعل التحولات الأمينية، يدخل فيه حامض الأسبارتك والألانين، وذلك فى النباتات الراقية. ولكن تفاعلات التحولات الأمينية تتضمن فى الغالب إما الألفا - كيتوجلوتاريت  $\alpha$ -ketoglutarate أو الجلوتاميت glutamate كعنصر مكون رئيسى (39).

لقد تم التأكد من أن تفاعلات التحولات الأمينية تتضمن مشاركة أى من الفوسفات البيريدوكسية pyridoxal phosphate أو فوسفات البيريدوكسامين pyridoxamine phosphate - كانزيم مساعد. وعلى ما يبدو فإن الفوسفات البيريدوكسية pyridoxal phosphate، المرتبطة بشدة بالانزيم، يمكنها أن تتقبل مجموعة أمينية amino group من الحامض الأمينى، مكونة بذلك فوسفات

البيريدوكسامين pyridoxamine phosphate، ومحركة ناتج حامض كيتو keto acid المناظر. ومن ثم ترسل فوسفات البيريدوكسامين، المجموعة الأمينية الى حامض كيتو آخر، مما يؤدي الى تكوين حامض أميني جديد، مع إعادة ظهور regeneration الفوسفات البيريدوكسية pyridoxal phosphate. يسير التفاعل على الوجه الآتي :

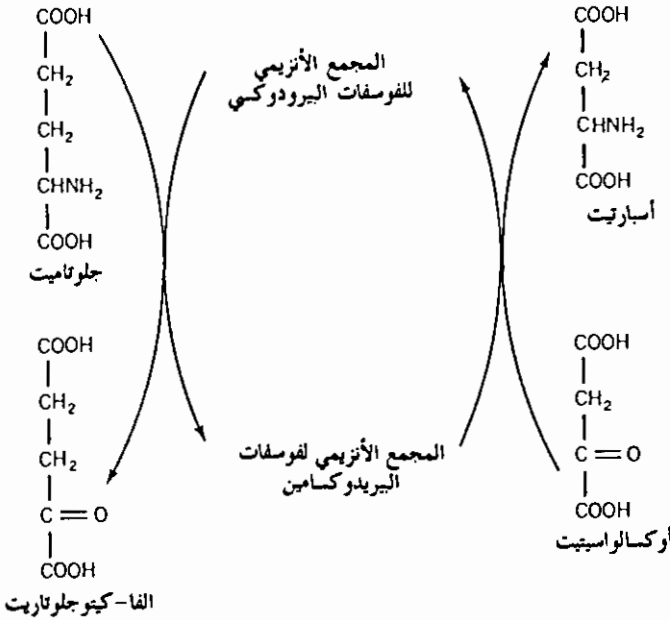

قبل أن نترك موضوع تخليق الأحماض الأمينية والبدء في مناقشة تناول البروتينات، علينا أن نبدأ بالأמידات the amides – الأسباراجين asparagine والجلوتامين glutamine. لقد كشف عن المركبين المذكورين بكميات كبيرة نسبياً في العديد من النباتات، ويبدو أن لهما دخل في نقل النتروجين وتخزينه transport and storage. أثناء تخليق الجلوتامين، تحلل مجموعة من (NH<sub>2</sub>-) محل مجموعة الهيدروكسيل hydroxyl لأحد المجاميع الكربوكسيلية (carboxyl groups) في حامض الجلوتاميك (glutamic acid) يتم تنشيط الانزيم المساعد على اجراء هذا التفاعل، وهو انزيم جلوتامين سينثيتيز (glutamine synthetase)، بواسطة العامل المعدني المساعد – وهو المغنيسيوم Mg<sup>2+</sup> metal cofactor. كما يتطلب الأمر وجود الـ ATP

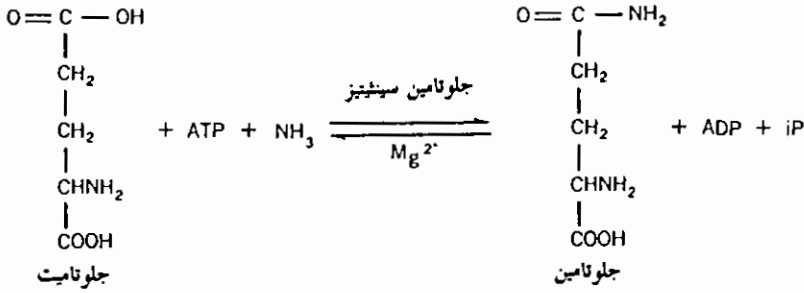

يعتقد بأن تخليق الأسباراجين asparagine من الأسباراتيت aspartate يجري بنفس الأسلوب أيضاً، ويتطلب التخليق وجود عامل معدني منشط وكذلك تواجد الـ ATP. ولكن علينا أن نذكر أنه لم يتم فصل انزيم اسباراجين سينثيتيز asparagine synthetase من أنسجة النبات بعد، وهو الانزيم المساعد لهذا التفاعل.

## البروتينات The proteins

تتكون البروتينات، كما سبق أو أشرنا آنفاً، من وحدات متكررة من الأحماض الأمينية. وتربط هذه الوحدات الواحدة في الأخرى بأواصر bonds، توصل بين المجموعة الكربوكسيلية carboxyl group لأحد الأحماض الأمينية وبين المجموعة الأمينية amino group لآخر إن هذا النوع المتكرر من الترابط في جزئ البروتين يدعى بالآصرة الببتيدية peptide bond، وفيما يلي نورد تمثيلاً تخطيطياً لآصرة ببتيدية:

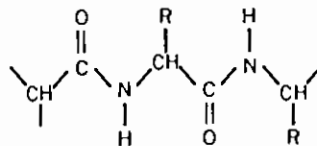

آصرة ببتيدية



يسمى المركب المكون من حامضين أميين مرتبطين ببعضهما بواسطة آصرة بيتيدية - ثنائي البتيد dipeptide، ويسمى مركب الثلاثة أحماض أمينية بثلاثي البتيد tripeptide... وهكذا. عند ربط عدد كبير من الأحماض الأمينية بهذه الطريقة يسمى المركب الناتج بمتعدد البتيد polypeptide. وباعتبار أن البروتين يتكون من عدد من الأحماض الأمينية المختلفة قد يصل الى العشرين، وقد يتكرر وجود الواحد منها أكثر من مرة باختلاف التتابع والترتيب، نحصل على فكرة عن مدى تعقيد جزئ البروتين وحجمه. قد تتفاوت جزيئات البروتين حجماً من الانسولين insuline، ووزنه الجزيئي 6000 molecular weight والى وزن جزيئي يقدر بعدة ملايين.

### بنية البروتين Protein structure

يعتقد عموماً بأن الخواص البيولوجية لجزء بروتين ما تعتمد أساساً على بنيته. إن الآصرة الببتيدية جنباً الى جنب مع التتابع محدد الترتيب للأحماض الأمينية - يكسبان البروتين بنيته الابتدائية primary structure. ومن المهم أيضاً في البنية الابتدائية للبروتين وجود الآصرة ثنائية الكبريت (disulphide bond). وحيث تحوى العديد من البروتينات أكثر من سلسلة واحدة من متعدد البتيد polypeptide، يلزم التوصيل بين هذه السلاسل بأواصر غير ببتيدية، ويعتبر هذا من السمات المميزة لجزء البروتين. تكتسب الآصرة ثنائية الكبريت (-S-S-) في الحامض الأميني-سيستين cystine أهمية كبرى في هذا المجال. تظهر هذه السمات الموجودة في البنية الابتدائية للبروتينات في الشكل (10-16) الذى يوضح البنية المقترحة لأنسولين لحم الأبقار beef insulin، وهو بروتين حيوانى صغير.

تشير الشواهد التى تحصلنا عليها من العديد من الابحاث أن الأواصر الببتيدية وثنائية الكبريت ليست الروابط الوحيدة الداخلة في بنية البروتين. وعلى سبيل المثال، يمكن أن يحدث تفكك dissociation العديد من البروتينات في ظل ظروف هينة (mild) لا تخل بالآصرتين الببتيدية وثنائية الكبريت. وتشير الشواهد المتوفرة الى أن السلاسل متعددة البتيد تتمتع ببنية حلزونية أو لولبية coiled or

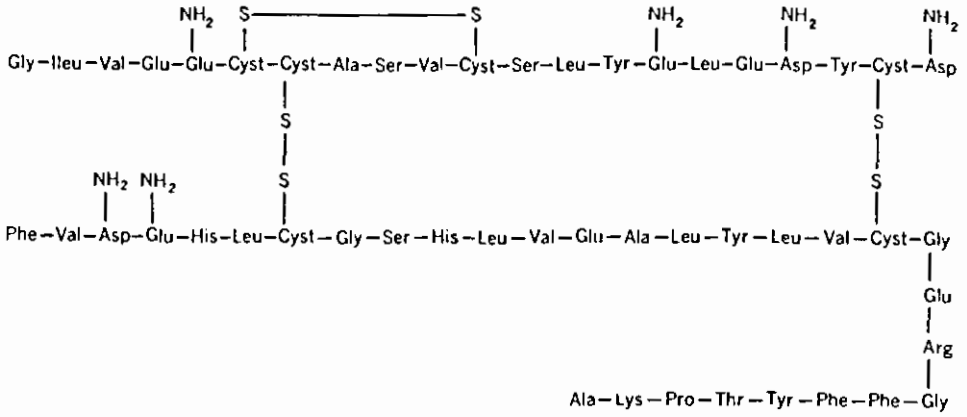

شكل 10-16 : تركيب وتتابع الأحماض الأمينية في إنسولين لحم الأبقار.

helical structure ويحافظ على مثل هذا الترتيب بواسطة روابط غير مكافئة noncovalent links تدعى بالأواصر الهيدروجينية hydrogen bonds، تنتج عن إشتراك ذرة الهيدروجين بالالكترونات مع ذرتين من الاوكسجين. وتشكل البنية الحلزونية لسلسلة متعدد الببتيد، ما يسمى بالبنية الثانوية secondary structure لجزء البروتين. وبالإضافة للأواصر الهيدروجينية، يساعد كل من روابط الأملاح salt links، وقوى فان دير فالس Van der waals forces على الإبقاء على البنية الحلزونية.

لقد تحدد أيضا أن الحلزون في حد ذاته ربما يشي folded وفق نماذج خاصة متباينة different specific patterns. وعادة ما يسمى ثنى الحلزون بهذه الطريقة بالبنية الثالثة tertiary structure لجزء البروتين، ويجرى الإبقاء عليها بالآصرة الهيدروجينية في الأساس. كما تندخل روابط الأملاح وقوى فان دير فالس في ذلك أيضا. يوضح شكل (11-16) الأواصر المختلفة التي يمكن أن تحدث في جزىء البروتين.

يعتقد الآن بأن البنية الثانوية والبنية الثالثة لجزء البروتين ذات صلة وثقى بالوظائف البيولوجية لجزء البروتين. وبالفعل، ظهر أن وظائف خاصة محددة (مثل نشاط الانزيم) تفقد بغير رجعة في الكثير من الأحيان لدى فقدان بعض هذه السمات البنيوية. وربما يحدث ذلك عند تعريض البروتينات لدرجات

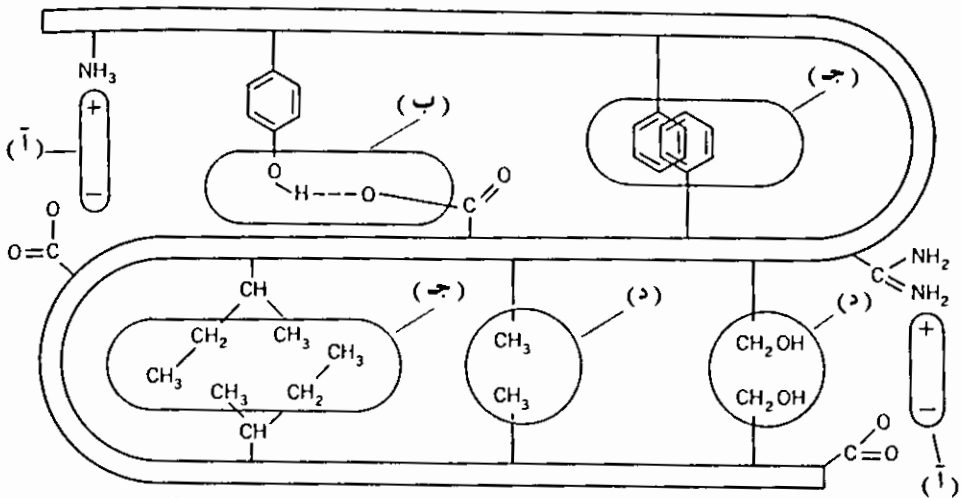

شكل 11-16: بعض الأوصاف المختلفة التي يمكن وجودها في جزيء البروتين: (أ) التأثير الإلكتروني المتبادل (ب) الأصرة الهيدروجينية بين بقايا التيروسين tyrosine ومجاميع الكربواكسيلات في سلاسل جانبية، (ج) التأثير المتبادل للسلاسل الجانبية غير القطبية nonpolar الحادث نتيجة للتناثر المتبادل بين المذيات، (د) تأثيرات فان دير فالس Van der Walls المتبادلة.

حرارة عالية نسبياً، أو لتغيرات في مقدار الـ (pH)، أو للأشعاعات فوق البنفسجية، ... الخ. وتسبب كل هذه العوامل ما يسمى بفقد الخواص الطبيعية denaturation. إن فقد العديد من خواص جزيء البروتين مثل قابلية الذوبان solubility، والنشاط التخصصي specific activity، وقابلية البلورة crystallizability، سرعان ما يعقب فقد الخواص الطبيعية. ويستحيل عادة استعادة هذه الخواص عند العودة للظروف الطبيعية.

### تصنيف البروتين Protein classification

بسبب تماثل البنية العامة، القائم بين العديد من البروتينات المختلفة، يسهل علينا فصلها عن المركبات النتروجينية nitrogenous compounds الأخرى في مجموعة عامة خاصة بالبروتينات. ولكن بسبب قيام هذا التماثل أيضاً، يصعب إلى حد ما تصنيف البروتينات نفسها إلى أنواع. وبالفعل نجد أن التصنيف القائم الآن لا يعتبره الكثير من العلماء والباحثين تصنيفاً مرضياً. كما يقترب كثيراً من الاستحالة استنباط تصنيف يقوم على سمات بنيوية (تركيبية) خاصة، وذلك

بسبب معلوماتنا الضئيلة نوعاً عن البنييتين الثانوية والثالثة للبروتينات. ومن هنا جرت محاولات لاستنباط تصنيف يقوم جزئياً على خواص قابلية الذوبان، وجزئياً على الاختلافات الكيميائية والفيزيائية المعروفة للبروتينات.

**البروتينات البسيطة Simple proteins** : تعتبر البروتينات البسيطة مركبات، ينتج عنها أحماض أمينية فقط إذا ما عرضت للتحليل المائي hydrolysis. يقوم تصنيف البروتينات البسيطة أساساً على خصائص قابلية الذوبان. وهكذا يمكن تقسيم البروتينات البسيطة الى ست مجاميع رئيسية هي الألبومينات albumins، الجلوبولينات globulins، الجلوتيلينات glutelins، البرولامينات prolamins، الهيستونات histones، والبروتامينات protamines.

(أ) الألبومينات Albumins : تعتبر الألبومينات قابلة للذوبان في الماء وكذلك في المحاليل الملحية المخففة. ويمكن أن تتخثر (تجلط) coagulate بتعريضها للحرارة. ويعتبر بيتا - أميليز الشعير  $\beta$ - amylase of barley مثلاً جيداً للألبومين (13).

(ب) الجلوبولينات Globulins : تكون الجلوبولينات إما غير قابلة للذوبان في الماء تماماً أو قليلة الذوبان فيه، بينما تتمتع بقابلية الذوبان في المحاليل الملحية المخففة. وتتخثر الجلوبولينات بالحرارة أيضاً. يمكن العثور على العديد من أمثلة الجلوبولينات في البروتينات المخزونة بالبذور storage protein of seeds.

(ج) الجلوتيلينات Glutelins : لا تتمتع الجلوتيلينات بقابلية الذوبان في المحاليل المتعادلة، ولكنها تذوب في المحاليل الملحية أو القاعدية المخففة. وهذه البروتينات توجد أساساً في بذور الحبوبيات cereal grains. ويعتبر الجلوتينين glutenin أحد أمثلة بروتين الجلوتيلين الموجود في القمح wheat والمثال الآخر هو أوريزينين الرز oryzenin of rice.

(د) البرولامينات Prolamines : لا تذوب البرولامينات في الماء، ولكنها تذوب في محلول الايثانول ethanol بدرجة تركيز 70-80%، ولا تذوب إطلاقاً عند تركيز 100% إيثانول. ينتج عن هذه البروتينات لدى التحليل المائى كميات كبيرة نسبياً من البرولين proline والنشادر amonia، ومن هنا جاء تسميتها بالبرولامين. ومن أمثلة البرولامينات النباتية زيسن الذرة zein of maize، جليادين القمح والجودار gliadin of wheat and rye، وهوردين الشعير hordein of barley.

(هـ) الهستونات Histones : تعتبر الهستونات غنية بالأحماض الأمينية الأساسية basic amino acids، مثل الأرجينين arginine واللايسين lysine، وتذوب في الماء. ولقد وجدت في أنوية الخلايا – cell nuclei – ويمكنها أن تتحد مع الأحماض النووية nucleic acids.

(و) البروتامينات Protamines : تعتبر البروتامينات، مثلها مثل الهستونات غنية بالأحماض الأمينية الأساسية، وهي قابلة للذوبان في الماء. وتتشابه مع الهستونات أيضاً في وجودها في الأنوية، ومن المحتمل أن تتحد مع أحماضها النووية. تخلو هذه البروتينات من كل من الحامضين الأمينيين – التايروسين tyrosine والتريبتوفان tryptophan. وتخلو البروتامينات من الكبريت (S)

البروتينات المتقارنة Conjugated proteins : علاوة على الأحماض الأمينية، تتحد البروتينات المتقاربة بأحد المكونات من غير الأحماض الأمينية. ويسمى المكون الإضافى هذا عادة بالمجموعة البروتينية prosthetic group. يمكن تقسيم البروتينات المتقاربة الى خمس مجموعات رئيسية وهي البروتينات النووية nucleoproteins، جليكوبروتينات glycoproteins، ليوبروتينات lipoproteins، كروموبروتينات chromoproteins، والبروتينات المعدنية metalloproteins. وتوضح الأسماء المعطاة للمجموعات المذكورة أعلاه، أن البروتينات المتقارنة

قد سميت بأسماء المجموعة البروثيتية prosthetic groups التي إقترنت بها.

(آ) البروتينات النووية Nucleoproteins : إذا ما عرض البروتين النووى للتحليل المائى hydrolysis ينتج عنه بروتين بسيط وحامض نووى. وسوف نناقش موضوع الأحماض النووية فى موضع آخر من هذا الفصل. هناك بعض الشواهد الدالة على عدم وجود البروتينات النووية فى الطبيعة، وأنها تظهر بالعزل فقط. وعلى أقل تقدير لم يظهر حتى الآن اتحاد كيميائى بين الأحماض النووية وبين البروتينات.

(ب) الجليكوبروتينات Glycoproteins : كما يظهر من اسمها، فإن الجليكوبروتينات، هى بروتينات تحتوى على كميات صغيرة من الكربوهيدرات بوصفها مجموعات بروثيتية prosthetic groups. ويعتقد بأن بعض البروتينات المكونة لغشاء الخلية ربما تكون من الجليكوبروتينات.

(ج) الليبوبروتينات Lipoproteins : على وجه العموم، لا تذوب الليبوبروتينات فى الماء. وتحتوى هذه البروتينات على الدهون lipids، مثل الليسيثين lecithin والسيفالين cephalin، بوصفها مجموعات بروثيتية prosthetic groups. وتعتبر الليبوبروتينات من المكونات الشائعة فى الأغشية. فلقد وجدت فى غشاء الخلية (يعتقد فى الحقيقة بأن غشاء الخلية هو مركب من الليبوبروتينات)، وفى النواة وفى صفائح البلاستيدات الخضراء lamellae of chloroplasts.

(د) الكروموبروتينات Chromoproteins : تشمل الكروموبروتينات مجموعة متسعة من المركبات، ومن بينها الفلافوبروتينات flavoproteins، والبروتينات الكاروتينية carotenoid proteins، والبروتينات الكلوروفيلية

chlorophyll proteins والهيموجلوبين hemoglobins . والخاصية العامة المشتركة لهذه المركبات هي وجود مجموعة من الصبغات كمجموعة بروثيتية prothetic group .

(هـ) البروتينات المعدنية Metallo proteins : تنتمي العديد من الانزيمات الى مجموعة البروتينات المعدنية، باعتبار إحتياج هذه البروتينات الى منشط معدني metallic activator . ولقد سبق وتعرضنا الى هذا النوع بالذات من البروتينات فى معرض مناقشتنا لانزيمات التنفس respiratory enzymes .

### الأحماض النووية Nucleic acids

علينا أن نوضح، قبل مناقشة موضوع تخليق البروتينات، لأنفسنا ماهية الأحماض النووية: حامض الريبوز النووى (RNA) ribose nucleic acid ، وحامض الريبوز اللاوكسجينى النووى (DNA) deoxyribose nucleic acid . تعتبر الأحماض النووية جزيئات بلمرية كبيرة large polymeric molecules ، تتكون من وحدات متكررة تدعى بالنيوكليوتيدات nucleotides ، التى تتكون بدورها من مكونات ثلاثة: قاعدة البيورين أو البيريميدين purine or pyrimidine base ، سكر الـ pentose أو سكر الـ deoxypentose ، وحامض الفوسفوريك phosphoric acid . تترابط النيوكليوتيدات مع بعضها البعض بواسطة روابط فوسفات السكر (شكل 12-16) .

يتحدد تقسيم الأحماض النووية الى مجموعتين كبيرتين إنطلاقاً من وجود عنصر التركيب السكرى، وهو من العوامل التى أثرت فى تسمية هذه المجموع . وبناء على ذلك يحتوى حامض الريبوز النووى (RNA) على الريبوز ribose ، كما يحتوى حامض الـ deoxyribose الذى او كسيريبوز النووى (DNA) على الـ deoxyribose أو كسيريبوز . يمكن العثور على الفرق بين نوعى السكر هذين فى الكربون الثانى .

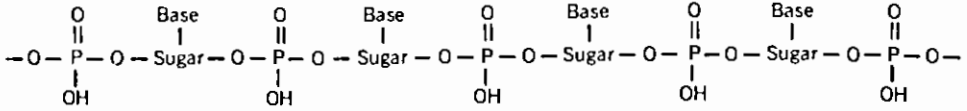

(a)

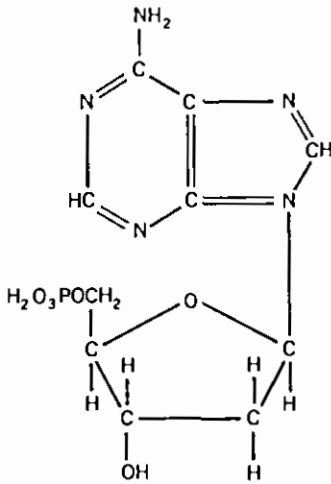

(b)

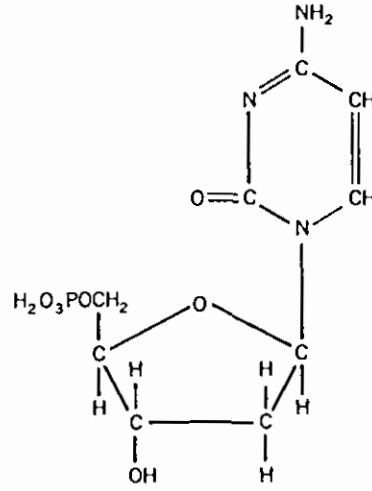

(c)

شكل 12-16: (أ) ترتيب جزيء الـ DNA، ويوضح فيه روابط فوسفات السكر (ب) نيكليوتيد البيورين، حامض الأدينين adenine acid، purine nucleotide. (ج) نيكليوتيد البيريميدين، حامض السيتيديليك Pyrimidine nucleotide, cytidylic acid.

لقد أظهرت العديد من الأبحاث بلا جدال وجود نوعين من المركبات ذات القاعدة النتروجينية في الأحماض النووية - البيورينات purines والبيريميدينات

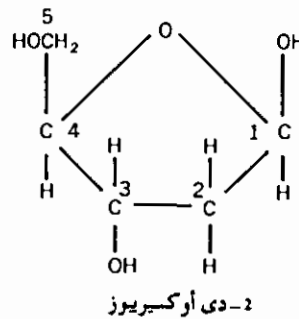
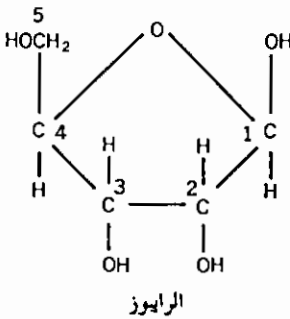



pyrimidines . كما أن الأدينين adinine والجوانين guanine هما نوعان من البيورين يكثر وجودهما، كما وأن البيريميدينات الأكثر شيوعاً هي الثايمين thymine والساتويسين cytosine، واليوراسيل uracil. وكما هو الحال بالنسبة للشق السكرى sugar moiety، فهنا يوجد فرق بين الـ DNA والـ RNA. يوجد ثايمين البيريميدين في الـ DNA وحده، بينما يوجد يوراسيل البيريميدين في جزء الـ RNA لاغير. وفيما يلي نورد بنية مختلف القواعد التروجينية الموجودة في الأحماض النووية:

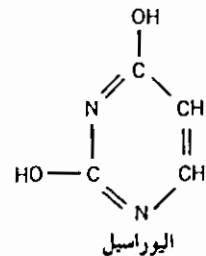
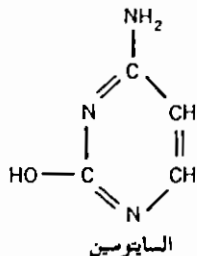
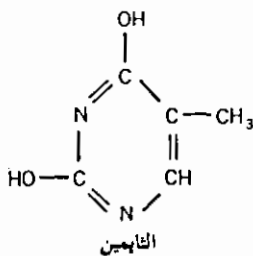
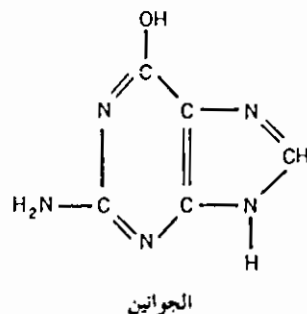
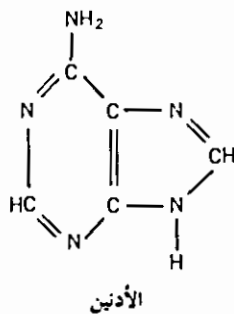

يبدو أن الـ DNA يرتبط بالكروموسومات، بينما يختلف الـ RNA عنه في التوزيع على الكروموسومات chromosomes، والنويات nucleolus، والسيتوبلازم cytoplasm.

ويظهر ان وظائف كل من الـ DNA والـ RNA هي نقل الصفات الوراثية والتخليق الحيوى للبروتينات. فبينما يقترن الـ DNA اساساً بنقل «المعلومات الوراثية» «genetic information» نجد ان الـ RNA يختص بتخليق البروتينات. لقد تركزت الدراسات حول التركيب الجزيئى للأحماض النووية وكذلك

حول التابع النيوكليوتيدي nucleotid sequence . كما اظهرت المعلومات المستخلصة من الابحاث الجارية بالتحليل بواسطة الاشعة السينية، أن جزيء الـ DNA عبارة عن تركيب حلزوني مزدوج double helicle structure، تتزاوج فيه الشعبتان بينياً كالموضح فى الشكل (13-16) مرجع (63). ويكون الوصل بين الشعبتين بواسطة الهيدروجين الذى يلاحم بين الأزواج القاعدية. كما تبين التحليل الكيميائية لجزيء الـ DNA وجود تناسب بنسبة 1:1 بين الأدينين adenine والثايمين thymine، وكذلك بين الجوانين guanine والسيتوسين cytosine. وربما تقترح علينا مثل هذه الملاحظة وغيرها ان التزاج القاعدى الذى يقوم بين الشعبتين الحلزونيتين يحدث بين البيورينات purins والبيريميديئات Pyrimidins، وليس بين البيورينين ولا بين البيريميدينين. وعلى كل حال فربما اختلفت نسبة الأدينين-ثايمين الى الجوانين - سيتوسين، وذلك من جزيء للـ DNA الى آخر. ويعتقد بأن جزيء الـ DNA هو جزيء يستنسخ ذاتياً self replicating. وبناء على ذلك فتحت الظروف المناسبة وفى ظل وجود الانزيمات الضرورية، قد تتمكن السلسلتان من الأنفلات من نمطهما الحلزوني المزدوج، ومن ثم تسحبان من مصادر قاعدية base poots متناظرة، حتى تستنسخان بعضهما البعض. على الرغم من ان دراسة تركيب الـ RNA لم تتم بنفس كثافة دراسة تركيب الـ DNA الا انه يعتبر معروفاً الآن أن تركيب الـ RNA هو حلزوني

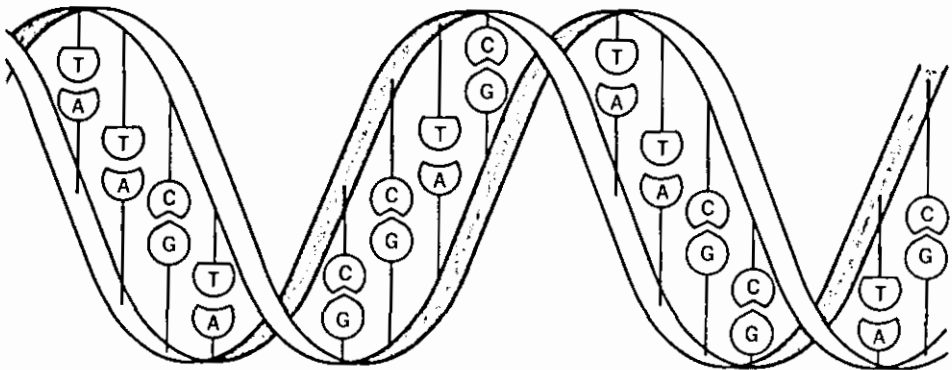

شكل 13-16: تمثيل تخطيطى وضع وفق نموذج واتسون- كريك Watson-Crick لجزيء الـ DNA، ترمز الحروف A, T, G, C للقواعد النروجينية لكل من الأدينين والثايمين والجوانين والسيتوسين على التوالي.

(بيد انه من حلزون واحد)، وانه يتألف من تتابع لنوكليوتيدات متفارقة بصورة تشابه كثيراً لحالتها في الـ DNA. هذا مع العلم أن اليورسيل uracil يحل محل الثايمين في جزيء الـ RNA. وعلى اية حال فمثلما يتزوج الـ adنين مع الثايمين في الـ DNA، يتزوج أيضاً مع اليوراسيل في الـ RNA. لقد تم تحديد ثلاثة انماط للـ RNA، تختلف حجماً ووظيفة اختلافاً بينا. يوجد الـ RNA الأكبر في الرايوسومات ribosomes ويشار اليه عموماً بالـ RNA - الرايوسومي (rRNA). اما الـ RNA الرسول (mRNA) فيصغر حجمه كثيراً عن الاول، الا انه يعتبر حجماً بيناً؛ اذ يمكن التعرف على الـ RNA الرسول في صور المجهر الالكتروني، اذ يبدو بهيئة جزيئات ليفية طويلة يتصل بها العديد من الرايوسومات، لذا يسمى المجموع بوليروم Polysome. واخيراً تم التعرف على جزيئات صغيرة من الـ RNA وتدعى الـ RNA الناقل (tRNA).

اصبح معروفاً الآن أن الـ DNA يوجه تخليق الـ RNA الرسول وذلك بتأدية الاول دور الطبعة (النموذج templet) للاخير. اذ يدور الـ DNA الملفوف على نفسه وذلك في عكس اتجاه اللف، كى يعرى النيوكليوتيدات الموجودة على شعبيته. ومن ثم يتحد كل نيوكليوتيد مع مكمله في احد منابع نيوكليوتيدات الـ RNA، وذلك في محيط من السيتوبلازم. ومن هنا ينشأ جزيء من الـ RNA الرسول يكون تتابع نيوكليوتيداته متمماً لشعبة الـ DNA الاصلية التى كانت بمثابة الطبعة. وبما ان الـ RNA الرسول قد نشأ بنمط يعود الى الـ DNA، لذا يسمى احياناً بالـ RNA المعتمد على الـ DNA. كما يقال للـ DNA أنه قد استنسخ الى سلسلة ملحقة من الـ RNA. عندما يتم تخليق جزيئات الـ RNA الرسول، تترك النواة عبر مسام توجد في الغشاء النووي، وسرعان ما ترافق رايوسومات السيتوبلازم.

وعلى الرغم من قلة الالمام بخطوات العملية الا أن الـ RNA الرايوسومي يتكون في النواة قبل اطلاقه في السيتوبلازم. ولكننا لازلنا نجهل خبايا تخليق الـ RNA الناقل.

يكتسب تتابع القواعد في جزيء الـ RNA الرسول بسبب كون الاخير يمثل

طرازاً من الشفرات الثلاثية تتحكم في تخليق البروتينات وتتكون بروتينات النبات من مالا يقل عن 20 حامضاً أمينياً مختلفاً. هذا مع العلم ان النمط الواحد لقاعدة ما تعود لاحد الاحماض الامينية يصلح لاربعة فقط من الاحماض الامينية المختلفة. كما ان توافقات قاعدتين مع واحد من الاحماض الامينية تصلح فقط لستة عشر من الاحماض الامينية المختلفة. وعلى اية حال فعندما يجرى الحديث عن شفرة ثلاثية ينشأ عن ذلك 64 من التوافقات المختلفة للقواعد، وهذا يتفق اتفاقاً شديداً مع تكوين 20 حامضاً أمينياً - تلك الموجودة في النبات. ويطلق على المجاميع الثلاثية للقواعد المرتبة بالتتابع والموجودة على جزيء RNA الرسول، اسم الكودونات Codons بينما يمثل الكودون الواحد منها الشفرة الخاصة بالحامض الاميني المعنى. وعلى سبيل المثال يكون التتابع الثلاثي UUU (ثلاثة نيوكليوتيدات لليوراسيل)، بمثابة طبعة لجزيء الحامض الاميني فينيل ألانين phenylalanine. ولقد اوردنا في الجدول (16-3) الكودونات الـ 46 الممكنة وكذلك الاحماض الامينية التي تعتبر هذه الكودونات شفرتها. لاحظ ان ثلاثة من الكودونات هي على التوالي UGA و UAA و UAG لا تعتبر شفرات لأي من الأحماض الامينية المعروفة، ولذلك تسمى بنواسخ الهراء nonsense triplets؛ وربما تنحصر وظيفتها في تخليق البروتين، في أن تكون علامة محددة لنهاية احد البروتينات وبداية بروتين آخر. سوف نتعرض بالشرح لاهم سمات شفرة الاستنساخ في القسم التالي.

### تخليق البروتين Protein synthesis

يمكن تقسيم عملية تخليق البروتين الى ثلاث مراحل: (1) مرحلة تنشيط الاحماض الامينية (2) ربط الحامض الاميني النشط بالـ RNA الناقل (3) تكوين عديدة الببتيد polypeptides على الريبوسومات.

تنشيط الاحماض الامينية Activation of amino acids : تضم الخطوة الاولى في

First Position	Second Position			Third Position		
	U	C	A			
U	UUU } Phenyl- UUC } alanine UUA } UUG } Leucine	UCU } UCC } Serine UCA } UCG }	UAU } Tyrosine UAC } UAA } UAG }	UGU } Cysteine UGC } UGA } UGG } Tryptophan	U C A G	
	C	CUU } Leucine CUA } CUG }	CCU } CCC } Proline CCA } CCG }	CAU } Histidine CAC } CAA } Glutamine CAG }	CGU } Arginine CGC } CGA } CGG }	U C A G
		A	AUU } Iso- AUC } leucine AUA } Methio- AUG } nine	ACU } ACC } Threo- ACA } nine ACG }	AAU } Aspara- AAC } gline AAA } AAG }	AGU } Serine AGC } AGA } AGG }
G			GUU } Valine GUC } GUA } GUG }	GCU } GCC } Alanine GCA } GCG }	GAU } Aspartic GAC } acid GAA } Glutamic GAG }	GGU } Glycine GGC } GGA } GGG }

جدول 3-16: مخطط تكوين الأحماض الأمينية لـ 61 من الـ 64 كودون الممكنة. أما الكودونات الثلاثة الباقية فتسمى أحياناً بكودونات «الهراف»، كما تسمى أيضاً الثلاثيات التي لا تشكل أية شفرة لأي من الأحماض الأمينية.

تخليق البروتين - تنشيط الحامض الاميني - في طياتها انتخاب الاحماض الامينية المعنية من داخل مصدر مختلف الصفات heterogenous pool من داخل السيتوبلازم. يتم التوصل الى انتخاب الاحماض الامينية المعنية عن طريق انزيمات عالية التخصص وذلك بانزيم منشط على اقل تقدير لكل حامض اميني واحد. وبمحضر من الـ ATP يحفز الانزيم المنشط تكوين (E - AA - AMP) enzyme- bond amino acid adenylate، الغنى بالطاقة واطلاق البيروفوسفات (PP).

مركب الحامض الاميني - الـ RNA الناقل: يعقب تنشيط الحامض الاميني ارتباطه بالـ RNA الناقل. ومن السابق ذكره فان الـ RNA الناقل يعتبر جزيئاً صغيراً يحوى ما بين 70-100 من النيوكليوتيدات. وهناك من الشواهد ما يقترح وجود جزيء RNA الناقل يتخصص في نقل حامض اميني معين (8،44) مما يفضى بافتراض ان عملية نقل الاحماض الامينية من المركب النشط المترابط انزيمياً الى RNA الرسول هي عملية اضافة اكثر منها عملية منافسة. ويعتقد بان نقطة الالتحام بين RNA الناقل وبين الحامض الاميني النشط تقع عند ذرة الكربون الثانية او الثالثة من السكر الريبوزي العائد الى حامض الادنيليك الطرفي.

تكوين عديدات الببتيد Polypeptide formation : يصبح RNA الرسول حال تكونه متحداً مع الريبوسومات في السيتوبلازم مكوناً بذلك البوليسوم (عديدة الريبوسوم) polysome وتنتقل الأحماض الامينية إلى البوليسومات بواسطة RNA الناقل، وذلك بارتباط الحامض الاميني مع احد طرفي جزيء RNA الناقل. ويوجد عند الطرف الآخر لجزيء RNA الناقل ثلاثية نيوكليوتيدات او ما يسمى بالانتيكودون Anticodone، التي تعتبر ملاحق لكودون الرسول الخاصة بهذا الحامض الاميني. وعلى سبيل المثال فان انتيكودون RNA الناقل - AAC (وهو الانتيكودون بخاص بالليوسين leucine)، يقابل كودون RNA الرسول UUG. وسرعان ما يلتحم الكودون والانتيكودون في مكانهما بسبب قوة التجاذب،

مثلما هو الحادث في نشاطات الأحماض النووية الأخرى مثل استنساخ الـ DNA وكذلك RNA الرسول. عندما تلتحم أنتيكودونات عدد من جزيئات RNA الناقل باماكنها المخصصة، تصطف الأحماض الأمينية عند نهاياتها المقابلة، وبالتتابع المعين لعديدات الببتيد. ويعتقد ان الريبوسومات تتحرك على طول جزيء الـ RNA الرسول من احد طرفيه إلى الطرف الآخر، بما يربط الأحماض الأمينية بروابط ببتيدية، وبمساعدة انزيمات تخصصية شكل (14-16). ومن هنا

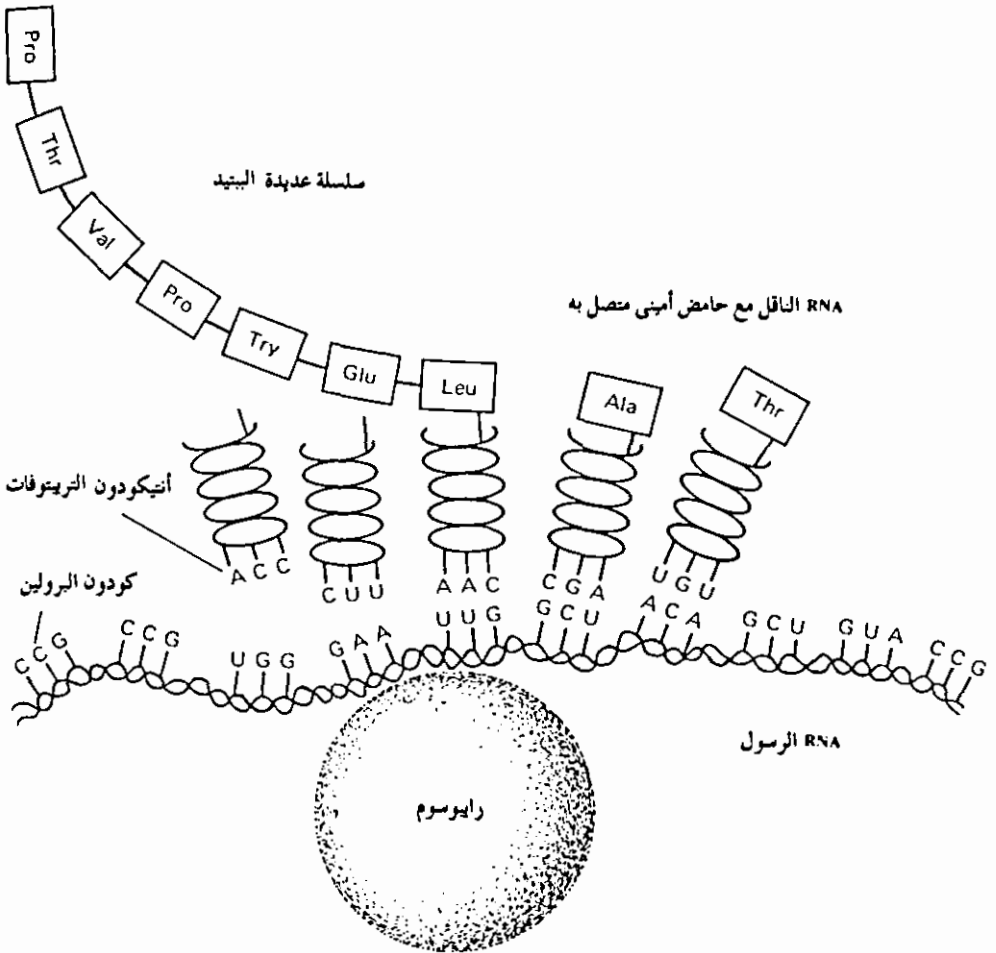

شكل 14-16 : نشأة عديدة الببتيد polypeptides تتحرك الريبوسومات من طرف جزيء الـ RNA الرسول إلى الطرف الآخر وبحركتها على طول الجزيء، تربط الأحماض الأمينية الآتية من السيتوبلازم وذلك بروابط ببتيدية. تم هذه التفاعلات بتحكم أنزيمات تخصصية. راجع النص لمزيد من الايضاح.

يتضح ان دور الـ RNA الناقل يكمن فى نقل الأحماض الامينية إلى مجمع رايبوسومات RNA الرسول (البوليسوم)، وكذلك تكون وظيفته فى احتفاظ الاخيرة باماكنها طبقاً للنمط الذى تمليه كودونات الـ RNA. كما يشبه هذا النموذج بدوره بواسطة الـ DNA، الذى استنسخ عنه. كما ويكون الترابط الحقيقى للأحماض الامينية محكوماً بانزيمات تخليق البروتين.

### تفكك البروتين Protein degradation

يحدث التحول الغذائى للبروتين فى النبات فى عملية متصلة تنحصر بين التخليق والتفكك synthesis and breakdown. لقد وجدت انزيمات proteolytic enzymes مثل انزيمات البروتيز protases والـ ptiptidases فى العديد من اعضاء النبات بما يوحى بأن يكون التفكك البروتينى محكوماً جزئياً بوجود هذه الانزيمات. اقترح ويستر Webster (64)، ان يكون التفكك البروتينى يحدث ايضاً كعكس لعملية تخليق البروتين كما يشير إلى ان احد النتائج المرغوب فيها لتفكك البروتين بهذه الطريقة هى كمية ملموسة من الـ ATP يقع تخليقها. هذا ويصعب القاطع حتى الآن بأن المسار الرئيسى لتفكك البروتين يمر عبر عمليات معاكسة لتخليقه او من خلال نشاط انزيمات proteolytic enzymes. والارجح ان ينشط كلا المسارين فى النبات اثناء تفكيك بروتيناتها.

درست عملية تفكك البروتين اساساً على البذور النابتة، وكذلك على الاوراق المقطوفة. فثناء الانبات يحصل تفكك مكثف للبروتين المخزون، وذلك فى الفلقة او الاندوسبرم (السويداء)، ويجرى هذا بالتوازى مع تخليق سريع للبروتين فى الجنين. كما ولوحظ تراكم للأحماض الامينية وللاميدات amides فى الجنين. ويظهر ان العوامل الفسيولوجية التى تفضى إلى اطلاق اشارة البدء فى الانبات تكمن فى تفكك البروتين المخزون وتوزع نواتج هذا التفكك (الأحماض الامينية) وانتقالها إلى الجنين، وكذلك تخليق بروتينات جديدة من تلك الأحماض الامينية.

ابرزت الدراسات التى اجريت على تحول النروجين غذائياً اثناء انبات



البازلاء (11) والشعير (19)، ان البروتينات المخزونة تكون من بين المركبات التي تختفى أولاً. هذا ويتأخر نمو الجنين في كل من الشوفان oat والشعير barley عندما تستخلص الاجنة من الاجزاء الخازنة المحيطة بها، حتى ولو وضعت في وسط غذائي. وتستعيد الاجنة نشاطها في النمو لحد ما اذا ماضيفت الأحماض الامينية إلى الوسط الغذائي. لقد اثبت احد الابحاث على التحول الغذائي للبروتين والجاري في الاجنة السليمة والمستأصلة من بذورها في نباتات الذرة من قبل اوكس وبيفر (Oaks and Beevers 39)، أن هناك دلائل تشير إلى ان الكميات الكبرى من الأحماض الامينية المتكونة من جديد تنتقل من الاندوسبرم إلى الجنين النامي تعيق تخليق احماض امينية جديدة داخل الجنين. وعندما يستأصل جنين الذرة من الاجزاء الخازنة وينبت على وسط غذائي يحوى الجلوكوز والنتروجين اللاعضوى يكون معدل نتروجين البروتين أقل بصورة ملحوظة من ذلك المعدل الناشئ عن الجنين السليم النبات خلال نفس الفترة. ويوحى هذا بامتلاك الجنين لقابلية محدودة للتعامل مع النتروجين اللاعضوى ولتخليق الأحماض الامينية الجديدة. وعلى اية حال فلقد وجد (39)، ان القدرة على الانتفاع بالنتروجين اللاعضوى وعلى تخليق احماض امينية جديدة، ومن ثم بروتينات، تنمو في الجنين المستأصل والنامي لمدة محدودة في وسط شحيح بالنسبة للأحماض الامينية المذابة.

عندما تستأصل ورقة من نباتها وتترك لتنمو فوق وسط غذائي يلاحظ انخفاض ملموس في مستوى البروتين مصحوباً في ارتفاع في مستوى الاحماض الامينية والاميدات. وتعود لاسبرجين الاميدات amides asparagen ولجلوتامينها glutamine النسبة الملموسة من النتروجين المحرر من جراء تفكك البروتين في الورقة المقطوفة. فمخزون الاميد يزيد كثيراً عن كمية الاميدات الممكن وجودها في بروتين الورقة قبل قطفها، مما يوحي بتخليق هذه المركبات اثناء تفكك البروتين (64). وفي الواقع فأن تكون الاميد يمثل آلية وقائية يستغلها النبات أثناء فترات التفكك البروتيني الزائد عن الحاجة. ولولا اتحاد الامونيا لتكون الاميدات لواجه النبات مستويات سامة من الامونيا، سرعان ما تنتج عن

تفكك البروتين. وبعد مضي فترة من الوقت تجرى عمليات التحول الغذائي metabolism على كل من الاحماض الامينية والاميدات المتراكمة هي الاخرى، وينتج عن ذلك تحرر كميات كبيرة من ايونات الامونيا.

علينا ان نشير الى ان مستوى فهمنا لآليات تخليق البروتين، وتفككه على وجه التخصيص ليس كافياً حتى الآن، مما يشكل تحدياً حيوياً في اهميته مطروحاً امام العلماء بوجه خاص والانسانية جمعاء. ولا غرو فدراسة التحول الغذائي الجارى على البروتين تتمتع باهمية تطبيقية علاوة على الاهمية الاكاديمية البحتة. فمثلاً ربما ادى تعميق فهم آليات تخليق البروتينات وتفككها فى النباتات الى ان يتمكن العلماء من قطع الطريق امام تفسخ البروتينات او تعطيله على اقل تقدير، بل ومن الجائز ان يمكنهم هذا من رفع مستويات البروتينات فى النبات مما تتجلى فوائده بالنسبة للغذاء. وسوف تهلّل لذلك بشكل خاص تلك البلدان فى عالمننا التى يعيش سكانها على وجبات غذائية لبيها الكربوهيدرات. وربما يحق لنا ان نحلم بان تصبح مستويات البروتين فى نباتات المحاصيل تحت سيطرة الانسان بالكامل.

## REFERENCES

1. Ahmed, S., and H. J. Evans. 1960. Cobalt: A micronutrient element for the growth of soybean plants under symbiotic conditions. *Soil Sci.* 90:205.
2. Ahmed, S., and H. J. Evans. 1961. The essentiality of cobalt for soybean plants grown under symbiotic conditions. *Proc. Nat. Acad. Sci.* 47:24.
3. Allen, E. K., and O. N. Allen. 1958. Biological aspects of symbiotic nitrogen fixation. In W. Ruhland, ed., *Encyclopedia of plant physiology* 8:48. Berlin: Springer.
4. Anfinsen, C. B. 1959. *The molecular basis of evolution*. New York: Wiley.
5. Aslam, M., R. C. Huffaker, and R. L. Travis. 1973. The interaction of respiration and photosynthesis in induction of nitrate reductase activity. *Plant Physiol.* 52:137.
6. Banath, C. L., E. A. N. Greenwood, and J. F. Loneragen. 1966. Effects of calcium deficiency on symbiotic nitrogen fixation. *Plant Physiol.* 41:760.
7. Beevers, H., L. E. Schrader, D. Flesher, and R. H. Hageman. 1965. The role of light and nitrate in the induction of nitrate reductase in radish cotyledons and maize seedlings. *Plant Physiol.* 40:691.

8. Berg, P., and E. J. Ofengand. 1958. An enzymatic mechanism for linking amino acids to RNA. *Proc. Natl. Acad. Sci.* 44:78.
9. Bollard, E. G. 1959. Urease, urea and ureides in plants. *Symp. Soc. Exptl. Biol.* 13:304.
10. Dalling, M. J., D. P. Hucklesby, and R. H. Hageman. 1973. A comparison of nitrite reductase enzymes from green leaves, scutella, and roots of corn (*Zea mays* L.). *Plant Physiol.* 51:481.
11. Danielson, C. E. 1951. The breakdown of high molecular reserve proteins of peas during germination. *Acta Chem. Scand.* 5:551.
12. Dart, P. J. 1971. Scanning electron microscopy of plant roots. *J. Exptl. Bot.* 22:163.
13. Davies, D. D., J. Giovanelli, and T. Rees. 1964. *Plant biochemistry*. Oxford: Blackwell Scientific Publications.
14. Epstein, E. 1965. Mineral metabolism. In J. Bonner and J. E. Varner, eds., *Plant biochemistry*. New York: Academic Press.
15. Esposito, R. G., and P. W. Wilson. 1956. Trace metals in the nutrition of *Azotobacter vinelandii* O. *Biochim. Biophys. Acta* 22:186.
16. Evans, H. J., and M. Kliewer. 1964. Vitamin B<sub>12</sub> compounds in relation to the requirements of cobalt for higher plants and nitrogen-fixing organisms. *Ann. N.Y. Acad. Sci.* 112:735.
17. Evans, H. J., and A. Nason. 1953. Pyridine nucleotide-nitrate reductase from extracts of higher plants. *Plant Physiol.* 28:233.
18. Folkes, B. F. 1959. The position of amino acids in the assimilation of nitrogen and the synthesis of proteins in plants. *S.E.B. Symposia* 13:126.
19. Folkes, B. F., and E. W. Yemm. 1958. The respiration of barley plants. X. Respiration and the metabolism of amino acids and proteins in germinating grain. *New Phytologist* 57:106.
20. Frear, D. S., and R. C. Burrell. 1955. Spectrophotometric method for determining hydroxylamine reductase activity in higher plants. *Anal. Chem.* 27:1664.
21. Gest, H., J. Judis, and H. D. Peck. 1956. Reduction of molecular nitrogen and relationships with photosynthesis and hydrogen metabolism. pp. 298-315. In W. D. McElroy and B. Glass, eds., *Inorganic nitrogen metabolism*. Baltimore, Md.: Johns Hopkins Press.
22. Goodwin, T. W., and E. I. Mercer. 1973. *Introduction to plant biochemistry*. New York: Pergamon Press.
23. Hageman, R. H., and D. Flesher. 1960. Nitrate reductase activity in corn seedlings as affected by light and nitrate content of nutrient medium. *Plant Physiol.* 35:700.
24. Harris, G. P. 1954. Amino acids as sources of nitrogen for the growth of isolated oat embryos. *New Phytologist* 55:253.
25. Hattori, A. 1957. Studies on the metabolism of urea and other nitrogenous compounds by nitrogen-starved cells. *J. Biochem. (Tokyo)* 44:253.
26. Hattori, A. 1958. Studies on the metabolism of urea of other nitrogenous compounds in *Chlorella ellipsoida*. II. Changes in levels of amino acids and amides during the assimilation of ammonia and urea by nitrogen-starved cells. *J. Biochem. (Tokyo)* 45:57.
27. Hattori, A., and J. Myers. 1966. Reduction of nitrate and nitrite by subcellular preparations of *Anabaena cylindrica*. I. Reduction of nitrite to ammonia. *Plant Physiol.* 41:1031.

28. Hewitt, E. J., and M. M. R. K. Afridi. 1959. Adaptive synthesis of nitrate reductase in higher plants. *Nature* 183:57.
29. Hinsvark, O. N., S. H. Wittwer, and H. B. Tukey. 1953. The metabolism of foliar-applied urea. I. Relative rates of  $C^{14}O_2$  production by certain vegetable plants treated with labeled urea. *Plant Physiol.* 28:70.
30. Kannangara, C. G., and H. W. Woolhouse. 1967. The role of carbon dioxide, light and nitrate in the synthesis and degradation of nitrate reductase in leaves of *Perilla frutescens*. *New Phytol.* 66:553.
31. Kemp, J. D., D. E. Atkinson, A. Ehret, and R. A. Lazzarini. 1963. Evidence for the identity of the nicotinamide adenine dinucleotide phosphate-specific sulfite and nitrite reductases of *Escherichia coli*. *J. Biol. Chem.* 238:3466.
32. Lee, S. B., and P. W. Wilson. 1943. Hydrogenase and nitrogen fixation of *Azotobacter*. *J. Biol. Chem.* 151:377.
33. Loomis, W. E., and P. K. Stumpf. 1958. Transamination and transamidation. In W. Ruhland, ed., *Encyclopedia of plant physiology* 8:249.
34. Medina, A., and D. J. D. Nicholas. 1957. Metallo-enzymes in the reduction of nitrite to ammonia in *Neurospora*. *Biochim. Biophys. Acta* 25:138.
35. Nason, A., and H. J. Evans. 1954. Triphosphopyridine nucleotide-nitrate reductase in *Neurospora*. *J. Biol. Chem.* 202:655.
36. Nicholas, D. J. D., and A. Nason. 1954. Mechanism of action of nitrate reductase from *Neurospora*. *J. Biol. Chem.* 211:183.
37. Nicholas, D. J. D., and A. Nason. 1955. Role of molybdenum as a constituent of nitrate reductase from soybean leaves. *Plant Physiol.* 30:135.
38. Nightingale, G. T., L. G. Schermerhorn, and W. R. Robbins. 1928. *The growth status of the tomato as correlated with organic nitrogen and carbohydrates in roots, stems and leaves*. N. J. Agr. Exptl. Sta. Bull. 461.
39. Oaks, A., and H. Beevers. 1964. The requirement for organic nitrogen in *Zea mays* embryos. *Plant Physiol.* 39:37.
40. Paulsen, G. M., and J. E. Harper. 1968. Evidence for a role of calcium in nitrate assimilation in wheat seedlings. *Plant Physiol.* 43:775.
41. Phillips, D. A., R. M. Daniel, C. A. Appleby, and H. J. Evans. 1973. Isolation from *Rhizobium* of factors which transfer electrons to soybean nitrogenase. *Plant Physiol.* 51:136.
42. Phillips, D. A., R. L. Howard, and H. J. Evans. 1973. Studies on the genetic control of a nitrogenase component in leguminous root nodules. *Physiol. Plant.* 28:248.
43. Ritenour, G. L., K. W. Joy, J. Bunning, and R. H. Hageman. 1967. Intracellular localization of nitrate reductase, nitrite reductase, and glutamic acid dehydrogenase in green leaf tissue. *Plant Physiol.* 42:233.
44. Schweet, R. S., F. C. Bovard, E. Allen, and F. Glassman. 1958. The incorporation of amino acids into ribonucleic acid. *Proc. Natl. Acad. Sci.* 44:173.
45. Smillie, R. M., and B. Entsch. 1971. Phytoflavin. In A. San Pietro, ed., *Methods in enzymology*, vol. 23. New York: Academic Press.
46. Stevens, S. E., and C. Van Baalen. 1973. Characteristics of nitrate reduction in a mutant of the blue-green alga *Agmenellum quadruplicatum*. *Plant Physiol.* 51:350.
47. Stiles, W. 1961. *Trace elements in plants*, 3rd ed., Cambridge: University Press.
48. Stiller, M. 1966. Hydrogenase mediated nitrite reduction in *Chlorella*. *Plant Physiol.* 41:348.
49. Stiller, M., and J. K. H. Lee. 1964. Hydrogenase activity in *Chlorella*. *Biochim. Biophys. Acta* 93:174.

50. Street, H. E., and D. E. G. Sheat. 1958. The absorption and availability of nitrate and ammonia. In W. Ruhland, ed., *Encyclopedia of plant physiology* 8:150. Berlin: Springer.
51. Tanner, J. W., and J. C. Anderson. 1964. External effect of combined nitrogen on nodulation. *Plant Physiol.* 39:1039.
52. Thimann, K. V. 1939. The physiology of nodule formation. *Trans. Third. Comm. Intern. Soc. Soil Sci.* New Brunswick, N.J. 24-28.
53. Tiedjens, V. A. 1934. Factors affecting assimilation of ammonia and nitrate nitrogen particularly in tomato and apple. *Plant Physiol.* 9:31.
54. Tiedjens, V. A., and M. A. Blake. 1932. *Factors affecting the use of nitrate and ammonium nitrate by apple trees.* N. J. Agr. Exptl. Sta. Bull. 547.
55. Travis, R. L., W. R. Jordan, and R. C. Huffaker. 1970. Light and nitrate requirements for induction of nitrate reductase activity in *Hordeum vulgare*. *Physiol. Plant.* 23:678.
56. Travis, R. L., and J. L. Key. 1971. Correlation between polyribosome level and the ability to induce nitrate reductase in dark-grown corn seedlings. *Plant Physiol.* 48:617.
57. Verhoeven, W. 1956. Some remarks on nitrate and nitrite metabolism in microorganisms. pp. 61-86. In W. D. McElroy and B. Glass, eds., *Inorganic nitrogen metabolism.* Baltimore, Md.: Johns Hopkins Press.
58. Virtanen, A. I., J. Erkama, and H. Linkola. 1947. On the relation between nitrogen fixation and leghaemoglobin content of leguminous root nodules. II. *Acta Chem. Scand.* 1:861.
59. Virtanen, A. I., and J. K. Miettinen. 1963. Biological nitrogen fixation. In F. C. Steward, ed., *Plant physiology.* New York: Academic Press.
60. Virtanen, A. I., and J. Tarnanen. 1932. Die enzymatische Spaltung und Synthese der Asparaginsäure. *Biochem. Z.* 250:193.
61. Walker, J. B. 1952. Arginosuccinic acid from *Chlorella pyrenoidosa*. *Proc. Natl. Acad. Sci.* 38:561.
62. Wallace, W. 1973. The distribution and characteristics of nitrate reductase and glutamate dehydrogenase in the maize seedling. *Plant Physiol.* 52:191.
63. Watson, J. D., and F. H. C. Crick. 1953. Molecular structure of nucleic acids. *Nature* 171:737.
64. Webster, G. C. 1959. *Nitrogen metabolism in plants.* New York: Row, Peterson.
65. Webster, G. C., J. E. Varner, and A. N. Gansa. 1955. Conversion of carbon-14-labeled urea into amino acids in leaves. *Plant Physiol.* 30:372.
66. White, P. R. 1937. Amino acids in the nutrition of excised tomato roots. *Plant Physiol.* 12:793.
67. Wilson, D. G., K. W. King, and R. H. Burris. 1954. Transamination in plants. *J. Biol. Chem.* 208: 863.
68. Wilson, P. W. 1940. *The biochemistry of symbiotic nitrogen fixation.* Madison: University of Wisconsin Press.
69. Wilson, P. W. 1958. Asymbiotic nitrogen fixation. In W. Ruhland, ed., *Encyclopedia of plant physiology* 8:9. Berlin: Springer.
70. Wilson, P. W., and C. J. Lind. 1943. Carbon monoxide inhibition of *Azotobacter* in microrespiration experiments. *J. Bacter.* 45:219.
71. Wilson, P. W., and W. W. Umbreit. 1937. Mechanism of symbiotic nitrogen fixation. III. Hydrogen as a specific inhibitor. *Arch. Mikrobiol.* 8:440.
72. Wilson, P. W., W. W. Umbreit, and S. B. Lee. 1938 Mechanism of symbiotic nitrogen fixation. IV. Specific inhibition by hydrogen. *Biochem. J.* 32:2084.

73. Wipf, L., and D. C. Cooper. 1938. Chromosome numbers in nodules and roots of red clover, common vetch and garden peas. *Proc. Natl. Acad. Sci.* 24:87.
74. Wipf, L., and D. C. Cooper. 1940. Somatic doubling of chromosomes and nodular infection in certain *Leguminosae*. *Am. J. Botan.* 27:821.
75. Zucker, M., and A. Nason. 1955. A pyridine nucleotide-hydroxylamine reductase from *Neurospora*. *J. Biol. Chem.* 213:463.

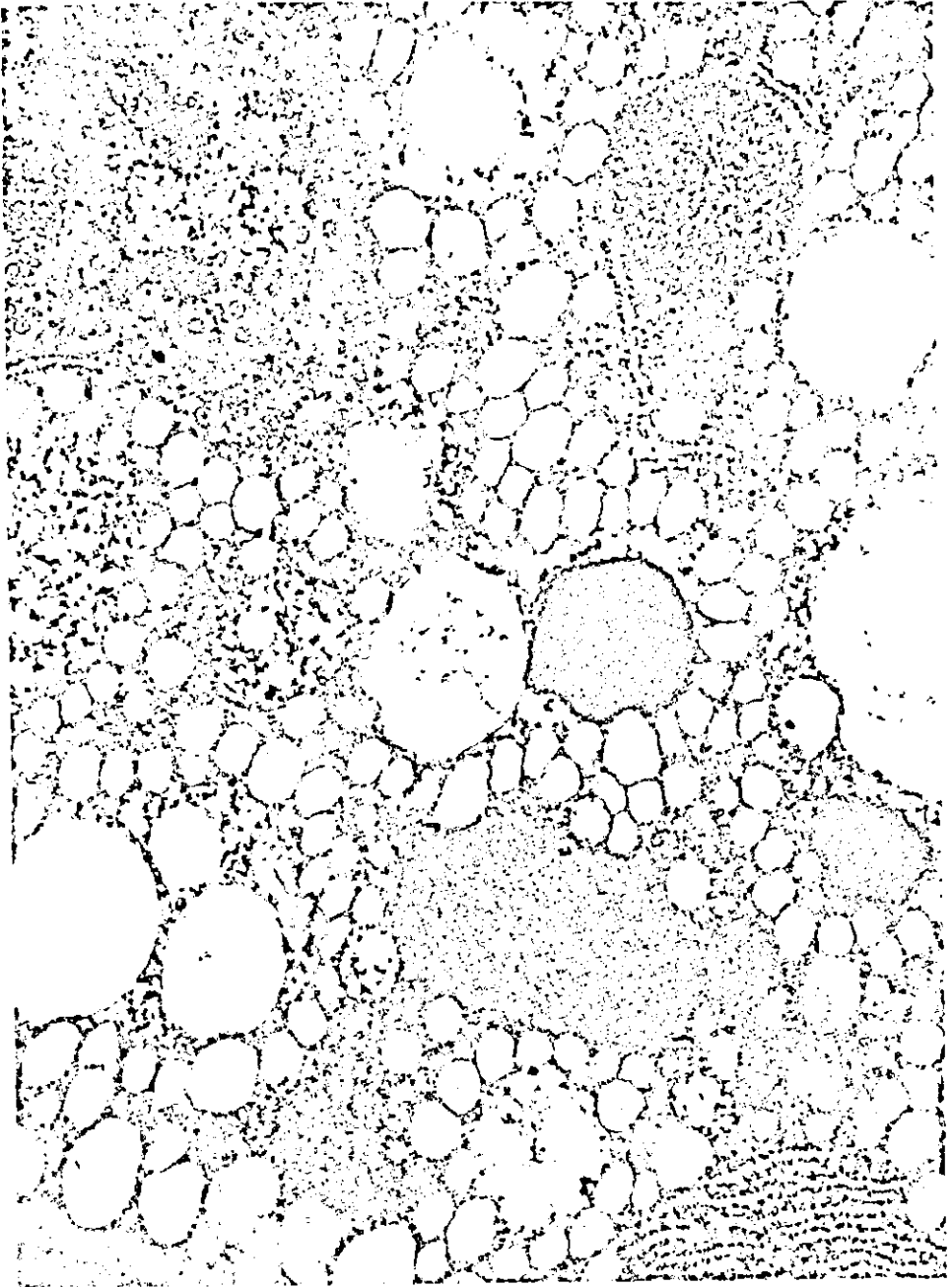

خلية الأليرون بعد 36 ساعة من الإنبات. أجسام دهنية (بيضاء) وحبوب الأليرون (سوداء) أكثر وضوحاً من المركبات الأخرى.  
From E.L. Vigil and M. Ruddat 1973. Plant physiology 51 549-558.

## الفصل السابع عشر

### The natural growth hormones الطبيعية هرمونات النمو

#### مقدمة Introduction

أصبح الآن من المعروف أن معظم اذا لم يكن جميع النشاطات الفسيولوجية في النبات تنظمها مجموعة من مواد كيميائية تسمى الهرمونات hormones . وجود الهرمونات المنظمة للنمو في النبات أول من اقترحها يوليوس فون ساكس Julius von Sachs في المنتصف الأخير من القرن التاسع عشر. اقترح ساكس وجود مواد مكونة للاعضاء في النبات. هذه المواد تتكون في الأوراق وتنتقل إلى أسفل النبات. هذا العالم الشهير استطاع أن يتوقع الدراسات المكثفة على الهرمونات النباتية خلال القرن العشرين.

عندما كان ساكس يضع نظرياته على التحكم في النمو، كان عالماً آخر مشهوراً يدرس الحركة في النبات. شارلس دارون Charles Darwin مشهور أكثر من نظريته في التطور درس تأثير الجاذبية الأرضية والأضواء من الجانب الواحد على الحركة في النبات. كما فعل ساكس اقترح دارون أن النمو في النبات يمكن ان يكون تحت تحكم مواد خاصة. استطاع دارون أن يوضح أن إنحناء الجذور والسوق تحت تأثير الضوء والجاذبية تتحكم فيه القمة النامية، هذا التأثير ينتقل الى أجزاء النبات الأخرى. إستخلص دارون من تجاربه أن عندما تعرض البادرات إلى الضوء من جهة واحدة فإن مؤثر ينتقل من القمة إلى الأجزاء السفلى ويسبب فيها الإنحناء. من ناحية التنحية الأرضية في الجذور فانه يعتقد أن القمة النامية وحدها التي تتأثر ثم ترسل مؤثر إلى الأجزاء المتصلة بها وتسبب فيها الإنحناء إلى تحت. هذه المعلومات أخذت من كتاب دارون البهيج قوة الحركة في النبات (the power of movement in plants) (51) .

إستعمل دارون في تجاربه أعشاب الكنارى *phalaris canriensis*. هذا النبات في أطواره الأولى يضع أمامه ورقة أنبوبية coleoptile التي تحوى الورقة الاولى.



وجد دارون أنه إذا عرضت قمة هذه الورقة الإنبوية إلى الضوء من جهة واحدة فإنها تنحني نحو الضوء. إما اذا غطيت قمة البادرة حتى لا يصلها الضوء فإنها لا تنحني وتفقد الورقة حساسيتها للضوء.

في بداية القرن العشرين وضع العالم بويسن جنسن Boysen jensen طبيعة المواد المنظمة للنمو في النبات (29،30،31)، عندما قطع البادرة بضع مليمترات من القمة، ثم وضع مكان القمة قطعة من الجلوتين وفوقها وضع القمة وعرضها للضوء من جهة واحدة فوجد ان البادرة تنحني ناحية الضوء كما لو كانت غير مقطوعة. وقد أوضح بويسن جنسن أن في الإمكان التدخل في الإنحناء ناحية الضوء بقطع جزءاً عرضي تحت القمة في الناحية المظلمة من البادرة المعرضة للضوء من ناحية واحدة ووضع قطعة من المايكا في مكان القطع في هذه الحالة لا يحدث إنحناء. إذا وضعت قطعة المايكا من ناحية الضوء فإنها لا تؤثر في الإنحناء ناحية الضوء. هذا يثبت أن المؤثر ينتقل إلى أسفل من الناحية المظلمة في البادرة.

مع أن بويسن جنسن أوضح أن مادة تتكون في القمة هي المسؤولة عن الإنحناء ناحية الضوء في البادرات المعرضة للضوء من ناحية واحدة، لم يدعى أن هذه المادة هي منظمة للنمو. بال Paal (129) قطع قمة البادرة ووضعها على جانب واحد من البادرة المقطوعة، اكتشف أن البادرة تنحني إلى الجهة الأخرى من قمة البادرة حتى في الظلام. تجارب بال أوضحت أن مادة تتسرب من القمة وتسبب زيادة نمو الخلايا تحتها.

الخطوة التالية يجب أن تكون فصل هذه المادة من النبات لتوضيح تأثيرها في زيادة النمو في النبات. هذه الخطوة المهمة قام بها العالم الهولندي ونت F. W. Went. لقد وضع قمم بادرات مقطوعة حديثاً على مربعات صغيرة من الآجار لمدة محدودة من الزمن، ثم وضع قطع الآجار جانبياً على بادرات مقطوعة القمة لمدة ساعتين في الظلام. البادرات أنحنت كما لو وضعت قمم بدل مكعبات الآجار. لقد طور طريقة لقياس كمية المادة النشطة في قمم البادرات. معناها وضع طريقة للكشف على الأكسين. ونت وجد أن زاوية إنحناء البادرة تتناسب

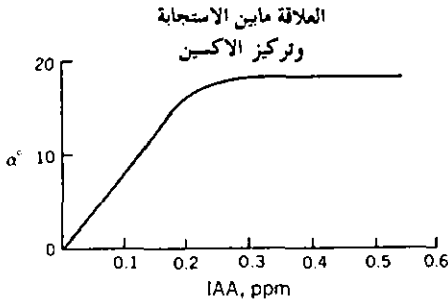
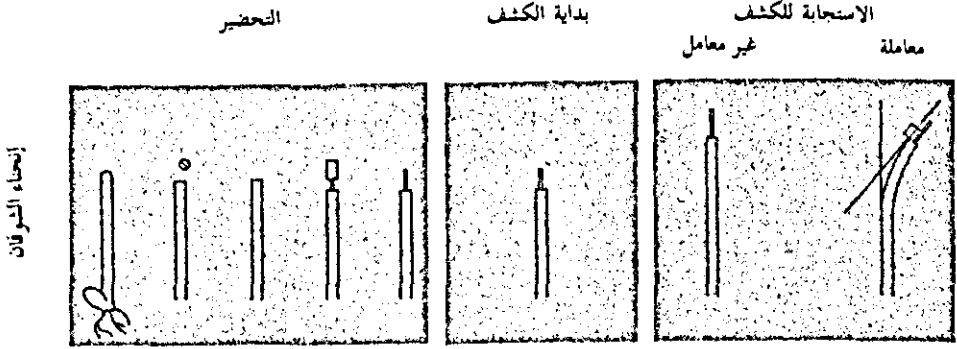

شكل 1-17: رسم تخطيطي يوضح كشف إنحناء بادرات الشوفان.  
(Redrawn from L.J. Audus. 1959. Plant growth substances. New York: Interscience Publishers.)

لحدأ معيناً مع كمية المادة النشطة في مكعبات الآجار (شكل 1-17). أستعمل في هذا الكشف بادرات الشوفان، فلهذا سمي «كشف إنحناء الشوفان» «avena curvature test».

جرب كشف الشوفان على أنواع كثيرة من المواد، أوضحت النتائج أن بول الإنسان غني بمواد النمو. كوجل وهاجن سمت (Kögl and Haagen Smit) (102) ركزا هذا الهرمون من 33 جالون من بول الإنسان في سلسلة من عمليات التنقية وفي كل عملية من عمليات التنقية كانا يقومان بالكشف بطريقة إنحناء الشوفان.

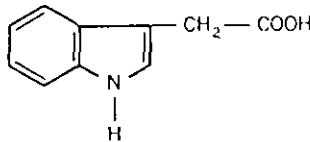

بعد عمليات التبخير والتقطير تحت ضغط منخفض حصلا على 40 مليجرام من البلورات التي لها تأثير 5000 مرة أكثر من البول العادي، المادة المنتجة اعطيت اسم اوكسين أ (auxin- A (auxentriolic acid).

باستعمال تقريبا نفس طريقة الإستخلاص فصلا كوجل وهاجن سمت (101) مادة نشطة أخرى من زيت الذرة، هذه المادة وجدت مشابه جدا في التركيب والنشاط للأوكسين أ واعطيت اسم أوكسين ب (auxin- B (auxenolonic acid). في نفس السنة مادة أخرى فصلت من بول الإنسان. بإعادة طريقة الفصل الأولى من البول وعلى مستوى أكبر وباستعمال طريقة إمتصاص الفحم النباتي لفصل المادة النشطة. كوجل وهاجن سمت وأرسلين (103) فصلوا المركب هتراوكسين heteroauxin (أوكسين آخر) وهو ما يعرف اليوم بالاندول 3 حامض الخليك indole-3- acetic acid وهو في العادة يعطى الرمز IAA، هذا لم يكن مركب جديد ولكنه أكتشف وفصل من التخمر في سنة 1885 من قبل العالمان سالكويسكى E. and H. Salkowski مع ذلك لم يعرف النشاط الحيوى لهذا المركب في ذلك الوقت.

اليوم هناك شك كبير في وجود الاوكسين أ والاكسين ب لأن منذ استخلاصهما من قبل كوجل وزملائه أوكسين أ واكسين ب لم يفصلا ابدأ مرة أخرى. وبالعكس إندول 3 حامض الخليك فصل وبلور عدة مرات ومن مصادر مختلفة ومن قبل علماء مختلفون.

## تعريفات Definitions

منذ إكتشاف خواص الأوكسين الكيميائية هناك بحوث عديدة في مجال منظمات النمو النباتية. ليس في حاجة للذكر نتائج هذه البحوث الكثيرة أنتجت عدد من المركبات الصناعية والطبيعية لها صفات IAA في نشاطها الفسيولوجي. في معظم الأحيان المركبات الصناعية تشبه كيميائيا الأوكسين الطبيعي. كذلك مركبات كثيرة أكتشفت لها تأثير يعاكس تأثير منظمات النمو. لكثرة عدد

المركبات النشطة سببت حيرة فى التسمية، كونت الجمعية الامريكية لوظائف أعضاء النبات لجنة إقترحت التعريفات التالية (170):

1— منظمات النبات plant regulators مركبات عضوية غير المواد المغذية، الذى فى كميات صغيرة تزيد أو تنقص أو تغير فى عملية فسيولوجية فى النبات.

2— الهرمونات النباتية plant hormones (هرمونات الحياة phytohormones) هى منظمات ينتجها النبات التى فى تركيبات قليلة تنظم العمليات الفسيولوجية فى النبات. الهرمونات تتحرك داخل النبات من مكان إنتاجها إلى مكان تأثيرها

3— منظمات النمو growth regulators (مواد النمو growth substances) هى منظمات تؤثر فى النمو.

4— هرمونات النمو growth hormones هى هرمونات تنظم النمو.

5— منظمات التزهير flowering regulators هى منظمات تنظم التزهير.

6— هرمونات التزهير flowering hormones هى هرمونات تسبب تكوين منشأ الأزهار أو تزيد من تطوره.

7— أوكسين auxin يطلق بصفة عامة على المركب الذى له القدرة على تسبب زيادة طول خلايا الساق. وهى تشبه الاندول-3- حامض الخليك فى تأثيره الفسيولوجى. الأوكسين يمكن وبصفة عامة أن يؤثر فى عمليات أخرى إلى جانب الإطالة. ولكن الإطالة أخذت كقياس. الاكسينات بصفة عامة أحماض تحتوى على دوائر غير مشبعة أو مشتقات من هذه الاحماض.

8— مواد أولية للأوكسين auxin precursors وهى مركبات يمكن أن تتحول إلى اكسينات داخل النبات.

9— مضادات الاكسين antiauxins هى مركبات تثبط بالتنافس تأثير الأوكسين.

## توزيع الاكسين فى النبات Distribution of auxin in the plant

أعلا تركيزات للأكسين توجد فى القمم النامية للنبات، كما فى قمم البادرات وفى البراعم وفى القمم النامية للأوراق والجذور، مع ذلك الاكسين يوجد متوزع داخل النبات بدون شك منتقلا من المناطق المرستيمية. هذا أوضحه تايمان (Thimann 161) عندما عين كمية الأكسين فى أجزاء مختلفة من بادرة الشوفان (شكل 17-2). تركيز الأكسين يتناقص بالبعد عن القمة النامية ناحية قاعدة البادرة. أعلا كمية موجوده فى القمة واقلها فى القاعدة، بالاستمرار من القاعدة خلال الجذر هناك زيادة مستمرة فى محتوى الأكسين إلى حين وصول أعلا نقطة فى قمة الجذر. كمية الاكسين الموجودة فى قمة الجذر لا يمكن مقارنتها بكمية الأكسين الموجودة فى قمة البادرة. منذ بحوث تايمان الاولى دراسات عديدة (167-171) عملت على توزيع الاكسين كلها تؤكد على إنتشار الاكسين داخل النبات.

دراسة تايمان على توزيع الأكسين وحديثا دراسة آخرين أوضحت أن الأكسين موجود فى النبات فى صورتين مختلفتين، واحدة سهلة الإستخلاص بطريقة الانتشار والاخرى صعبة الأستخلاص ويجب إستعمال المذيبات العضوية لاستخلاصها. الاكسين سهل الاستخلاص يعرف بالاكسين الحر free auxin والآخر صعب الاستخلاص يعرف بالاكسين المربوط bound auxin. لقد أصبح معروفا الآن أن الأكسين المربوط هو النشط فى النمو والاكسين الحر هو زيادة لمعادلة الاكسين المربوط. يعتقد أن هناك شكل ثالث من الأكسين (13) هذا الاكسين يحتاج إلى قوة اكثر لاستخلاصه من النبات من الانتشار أو الاستخلاص فى المذيبات العضوية. مثلا تسخين أوراق السبانخ spinach فى محلول قلوئى ضعيف أو المعاملة بالانزيمات التى تكسر البروتين (التي يمكن أن يكون من الأكسين مربوطا بها) تعطى كمية اكبر من الأكسين من طريقة الاستخلاص بالمذيبات العضوية. من هذا يتضح أن الاكسين موجود داخل النبات فى صورتين نشطتين أو اكثر. يمكن أن تكون مركبات مع البروتين.

شكل 2-17: توزيع الاكسين فى بادرات الشوفان النامية فى الظلام

(After K.V. Thimann, 1934. J. Gen. Physiol. 18:23. Redrawn from A.C. Leopold. 1955. Auxin and plant growth Los Angeles: University of California Press.)

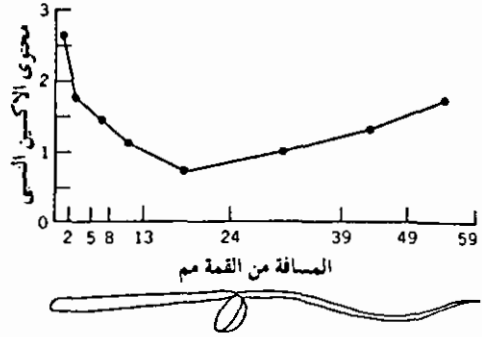

إلى هذا الحد يعتقد ان الأكسين فى النبات موجود حراً فى حالته غير النشطة ومربوطاً فى حالته النشطة وبين الحالتين يوجد تعادل. يمكن وجود صور عديدة مختلفة للأكسين المربوط. من المعلومات السابقة يمكن الإستخلاص أن النمو وبدايته وتنظيمه يمكن أن تتحكم فيه ظروف مختلفة من المعادلة بين الاكسين الحرّ والاكسين المربوط فى مراكز مختلفة من نمو النبات. تقريباً الاكسين ينتقل فى صورته الحرة من مكان إنتاجه إلى مكان تأثيره.

### إنتقال الأكسين Translocation of auxin

موضوع إنتقال الأكسين فى النبات شغل به العلماء أنفسهم لمدة طويلة ولم يصلوا إلى حل نهائى. تجارب دارون وبويسن جنسن أوضحت إنتقال المؤثر النشط من القمة إلى القاعدة فى البادرات قاد باحثون آخرون للإفتراض أن إنتقال هذا المحفز عمودياً. تجارب ونت (177) وباير Beyer (15) فى دراستهم للأكسين المبكرة كانت من انصار هذا الإعتقاد، ولسنوات عديدة يعتقد أن الأكسين ينتقل فى النبات عمودياً فقط. لقد أعتقد أن الاكسين ينتقل إلى تحت أى أن من القمة إلى القاعدة.

يعقوب Jacobs (98) إنتقد نظرية إنتقال الأكسين إلى اسفل فقط. وجد أن فى قطع سيقان نبات الكوليس coleus نسبة الأكسين المنتقل من أعلا إلى أسفل إلى نسبة الاكسين المنتقل من اسفل إلى أعلى 1:3 مع الإنتقال من أسفل إلى أعلا

حوالى ثلث الكمية المتنقلة من أعلا إلى أسفل ولكنه حقيقى وهام. كذلك بعض الاكسين المنتج فى الأوراق ينتقل داخل أنسجة اللحاء إلى اجزاء النبات الاخرى (13) هذا النوع من الانتقال بالتأكيد غير عموديا. واخيراً فى دراسات عديدة (113,75,74) أوضح جولد سميث Goldsmith أن الاكسين ينتقل من اسفل إلى أعلا كما ينتقل من اعلا إلى أسفل مع أن الانتقال من اعلا إلى اسفل يفضل اكثر.

إنتقال الأكسين فى أنسجة النبات يحدث بسرعة كبيرة. ولو تركنا الإنتشار وهو الطريقة الرئيسية لإنتقال الاكسين كذلك فضلنا طريقة أخرى غير الإنتشار أو بالزيادة مع الإنتشار الحقيقية أن الاكسين ينتقل ضد تركيزاته العالية. سرعة انتقال الاكسين المسجلة فى الراجح تختلف باختلاف نوع النبات المستعمل وظروف التجربة. السرعة تقريبا من 6.4 مم/ساعة إلى 26 مم/ساعة قد سجلت (133,134,135).

الطريقة الحقيقية لإنتقال الأكسين مازالت مثار إختلاف. مجموعة من العلماء تعتقد ان إختلاف الشحنة الكهربائية مابين القمة والقاعدة للبادرة تتحكم فى انتقال الأكسين (115,146). القاعدة فى بادرة الشوفان مشحونة موجبة اكثر من القمة وكذلك الجزأ المظلم فى البادرة المعرضة للضوء من جهة واحدة مشحون موجبا اكثر من الجهة المضائة، وفى البادرة الموضوعه موازية للأرض الجزأ السفلى مشحونا موجبا أكثر من الجزأ العلوى. فى كل هذه الاوضاع إنتقال الأكسين يحدث نحو الشحنة الموجبة الأكبر. الاعتراض الوحيد والمهم على هذه القاعدة هو أن إذا وضعت البادرة تحت مجال كهربائى عرضى فانها تنحنى جهة الشحنة الموجبة (146). هذا عكس ما يحدث فى الحركة الطبيعية للبادرات وهى ناحية الشحنة السالبة.

جريجورى وهنكوك Gregory and Hancock (83) اقترحا أن إنتقال الاكسين يمكن تتحكم فيه لدرجة ما النشاطات الحيوية فى الخلية، هذا يعنى أن الطاقة تلعب دوراً فى هذا المجال. وجدا أن غياب الأكسجين يثبط إنتقال الأكسين، وكذلك وجود المثبطات الحيوية.

من الواضح من بحوث على قطاعات باذرات الشوفان أن معظم حركة الأكسجين في النبات تحدث بطريقتين مختلفتين، واحدة تعتمد على الطاقة الحيوية والآخرى بالانتشار البسيط (75,74). الانتقال إلى أسفل في قطاعات باذرات الشوفان يحدث نتيجة الانتشار والنشاط الحيوي بينما الانتقال إلى أعلا يحدث بالانتشار العادي. هذا يمكن توضيحه بمقارنة حركة الأكسجين في قطع الشوفان تحت الجو العادي وفي غياب الأكسجين. لو وضعنا قطعة إسطوانية من باذرة الشوفان مابين مكعبين للأجار العلوى يحتوى أكسجين والسفلى لا يحتوى أكسجين فان الأكسجين ينتقل إلى القالب السفلى. مع أن لو أعيدت التجربة تحت غياب الأكسجين، إنتقال الأكسجين إلى أسفل يقف وكل إنتقال الأكسجين يحدث بالانتشار (74). مقارنة لانتقال الأكسجين من أعلا إلى أسفل ومن أسفل

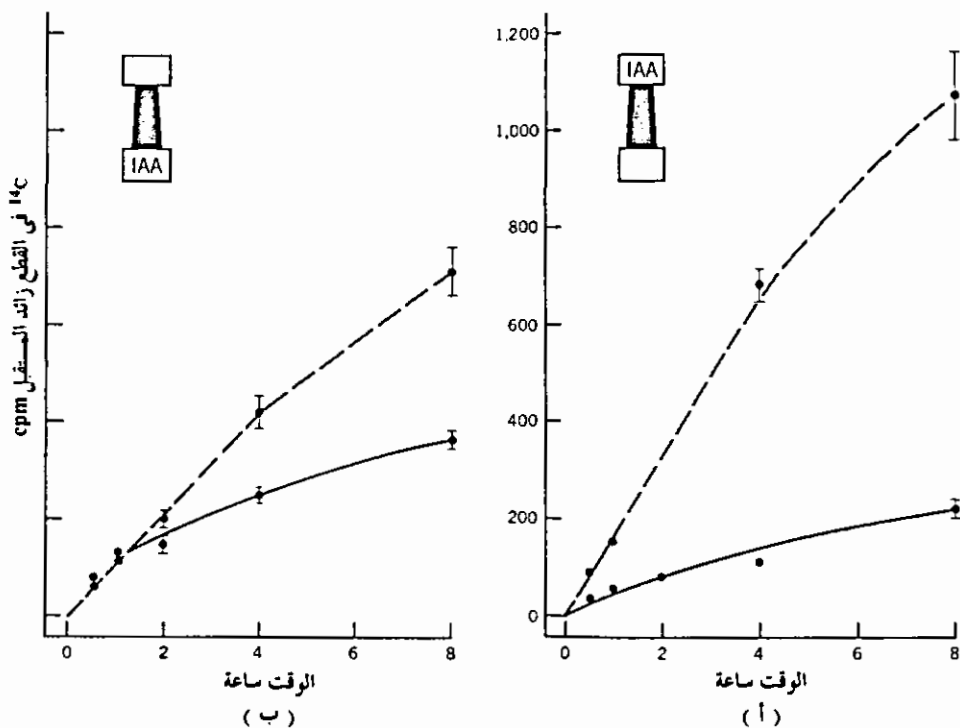

شكل 3-17: مقارنة لتأثير الحالة الهوائية (خط متقطع) والحالة الغير هوائية (خط متصل) على الامتصاص الكلى لقطع البادرات من مصدر علوى أو سفلى يحتوى على  $^{14}\text{C}$  كاربكسيل نشط IAA ( $10^{-5}\text{M}$ ) (After M. H. M. Goldsmith 1966. Plant Physiol. 41:15.)



إلى أعلا في الجوّ العادى وفي غياب الاكسجين موضح في شكل 3-17. لاحظ في شكل 3-17 تحت غياب الاكسجين أن الانتقال من أعلا إلى أسفل لا يختلف كثيراً على الانتقال من أسفل إلى أعلا.

إنتقال الأكسجين في المجموع الجذرى كذلك عموديا. انتقال الأكسجين في الجذور ليس كما هو في المجموع الخضرى معظمه من أسفل إلى أعلا أو بعيداً عن القمة النامية (185). أهمية هذا الاختلاف ما بين الجذور والسوق غير واضح، ولكن يظهر في الحالتين أن الاكسجين ينتقل اساساً بعيداً عن موقع إنتاجه.

### تأثيراته الفسيولوجية Physiological effects

منذ إكتشاف الأكسجين والتعرف عليه كهرمون للنمو، معلومات كثيرة تراكت تصف تأثيراته على نمو النبات. في بعض الحالات الاكسجين يحفز النمو وفي أخرى يثبط النمو، وفي حالات أخرى وجوده ضروريا لنشاط الهرمونات الأخرى (السيبتوكينين والجبرلين). لا نحتاج لذكر أن مناقشة النشاطات الفسيولوجية للأكسجين لا يمكن حصرها في هذا الكتاب. سنناقش فقط علاقة الاكسجين في أ- إطالة الخلية ب- التنحية الضوئية ج- التنحية الارضية د- السيادة الطرفية هـ- تكوين الجذور و- إنتاج الثمار بدون بذور ز- سقوط الاوراق والثمار ح- تكوين الاورام ك- التنفس.

### إطالة الخلية Cell elongation

في مناقشة سابقة في هذا الكتاب، تكلمنا على الحالة الأسموزية في الخلية الحية. وعرفنا أن غشاء الخلية وغشاء الفجوة العصارية اختيارية النفاذية وأن مذابات نشطة اسموزيا موجودة في عصارة الخلية وفي السيتوبلازم. وقد ذكرنا أن تعادلا أسموزيا واقعا داخل الخلية، عندما تضغط محتويات الخلية على الجدار فانه يضغط عليها بنفس القوة. يعتقد أن الاكسجين يمكن أن يغير الحالة المسببة في التعادل كضغط الجدار أو التركيز الاسموزى، يزيد من إطالة الخلايا.

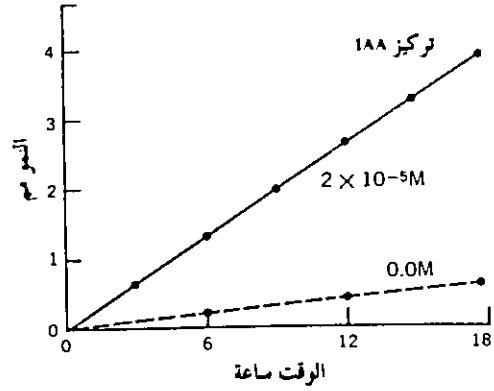

شكل 4-17: نمو قطع بادرات الشوفان في وجود الاكسين وبدونه. عند البداية طول القطع 5,0 مم. (Reproduced from P.M. Klein (ed). Plant growth regulation. Ames, Iowa: Iowa University Press.)

في معظم الدراسات على تأثير الأكسين في إطالة الخلايا استعمل فيها اجزاء مقطوعة من النبات (مثلا قطع بادرات الشوفان أو اجزاء الجذور المقطوعة) لا يوجد فيها انتاج للاكسين. اجزاء النبات المستعملة بهذا الشكل تمثل وضعاً مثالياً لقياس تأثير الاكسين على إطالة الخلية. تأثير الاكسين المعطى من الخارج يمكن قياسه بدون تدخل من الاكسين المنتج داخليا.

في دراسة لتأثير الاكسين في اطالة الخلية في قطاعات من بادرات الشوفان بونر Bonner (22،24) وجد أن إطالة الخلايا يحدث قليلاً جداً في غياب الأكسين المعطى من الخارج (شكل 4-17). باستعمال المثبطات المنافسة للأكسين وجد ان عدم إطالة الخلايا لا يرجع إلى وجود بقايا من الاكسين في قطع الشوفان. من الملاحظة في شكل 4-17 أن تجاوب قطع الشوفان للتركيزات العالية من الأكسين عالية جداً. بسبب في بعض الأحيان سرعة إطالة تساوى عشرة أضعاف سرعة إطالة في غياب الأكسين (23).

لقد سبق أن ذكرنا أن تأثير الأكسين في إطالة الخلايا يمكن أن يكون خلال تغير في الوضع الاسموزي للخلية. كيف يتم هذا؟ النظريات المقترحة من البحوث الهامة في هذا المجال تقول أن الأكسين يمكن أن يزيد من محتويات الخلية الاسموزية. ب- يزيد نفاذية الخلية للماء. ج- يسبب نقصاً في ضغط الجدار. د- يسبب زيادة في تخليق الجدار. هـ- يسبب تخليق حامض نووي خاص (RNA) وبروتين (انزيم) الذي بدروه يزيد من بلاستيكية جدار الخلية وإطالته.

الزيادة في المذابات الأسموزية: كمية المواد المذابة الموجودة في عصارة الخلية يزيد في الخلايا المعاملة بالأكسين (44) مع هذا فان التركيز الاسموزى أو تركيز المواد النشطة اسموزيا لا يزيد (14،44،68) ويمكن انها تنقص (90).

حيث أن الضغط الاسموزى لايزيد، فإنه من الصعب الإعتقاد أن زيادة الأكسين من المذابات الاسموزية النشطة وحده مسئول عن زيادة حجم الخلية. في الحقيقة أن زيادة المذابات يمكن ان يكون نتيجة من وليس سببا في إطالة الخلايا.

مع هذا فان أردين ومن معه Ordin et - al أعطوا دفعا بأن الضغط الاسموزى يلعب دوراً هاماً في إطالة الخلية. لقد وجدوا أن قطع الشوفان لا تتأثر بالأكسين عندما توضع في محلول مساويا لها في التركيز. النمو في قطع بادرات الشوفان حساساً جداً اذا وضعت في محلول أقل منها في التركيز (شكل 5-17).

زيادة النفاذية للماء: نورترن Northern (126) لاحظ أن الأكسين ينقص من لزوجة السيتوبلازم، هذا مما جعله يعتقد أن الاكسين يمكن ان يحلل بروتين السيتوبلازم. هذا التحلل يطلق مواد نشطة أسموزيا في السيتوبلازم مما يزيد الضغط الاسموزى والذي يزيد بدوره إنتشار الماء داخل الخلية.

في مراجعة حديثة للبحوث (44) إنتقد الإعتقاد بأن الاكسين يزيد في نفاذية

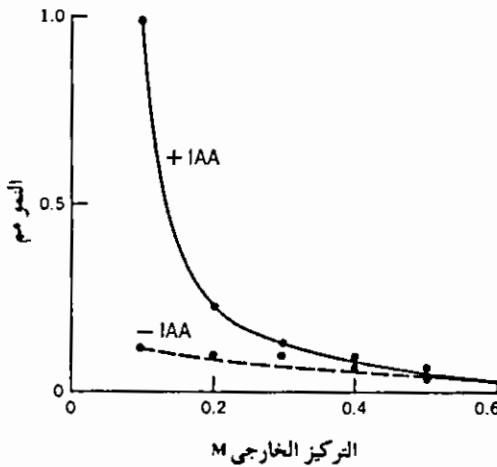

شكل 5-17: نمو قطع بادرات الشوفان كـتأثير لتركيزات إسموزية مختلفة. المذابات الأسموزية حضرت بسكروز (M0.09) وكميات مختلفة من الماينول.

(After L. Ordin et al. 1957. Plant 48:696. Adapted by permission from R. M. Klein (ed.). 1961. Plant growth regulation. Ames, Iowa: Iowa State University Press.)

الخلايا للماء على أساس قياسات مباشرة لإمتصاص الماء المشع أوضحت أن الاكسين ليس له تأثيراً عليها.

إنخفاض في ضغط الجذر: سبق أن لاحظنا أن توجد زيادة في كمية وليس تركيز المواد النشطة إسموزيا في الخلايا المعاملة بالأكسين. هذا أنه لا يوجد تغيير في الضغط الاسموزي أو ضغط الانتفاخ مع أنه يوجد زيادة في حجم الخلايا، حتى يسمح لذلك لازم من حدوث إختلاف في خواص جذر الخلايا كنتيجة لتأثير الاكسين.

إنخفاض في ضغط الجذر كان الاعتقاد السائد كنتيجة لتأثير الاكسين في إطالة الخلايا. كيف يحدث هذا؟ غير واضح. في المراحل الاولى من إطالة الخلية جذر الخلايا تصبح رقيقة (35) لو سحبت جذر الخلايا بدون تكوين مادة جديدة للجذر، مع هذا فان جذر الخلايا تصبح أغلظ في نهاية فترة اطالة الخلية (13) هذا يبين أن مادة جدار الخلية يمكن أن تتكون بعد المراحل الاولى من الزيادة في النمو.

لقد لوحظ أن مطاطية الخلايا (الزيادة العكسية) تزيد في الانسجة المعاملة بالأكسين فتتط اذا زادت إطالة الخلايا الغير معاكسة (44) في غياب الزيادة في الطول الأكسين ليس له تأثير على الخواص المطاطية لجذر الخلايا. الزيادة في المطاطية يمكن أن تكون نتيجة لإطالة الخلايا وليس للأكسين.

الأكسين يزيد من بلاستيكية الجذر (الزيادة الغير عكسية) هذا واضح بدون نزاع في بادرات الشوفان. وقد وضع أن بلاستيكية جذر الخلايا تزيد قبل وخلال تسبب الاكسين في اطالة الخلايا (160). لقد اقترح أن هذا راجعاً إلى انكسار روابط الكالسيوم في جذر الخلايا. التجارب التي اثبتت ذلك قام بها تايمان واشنايدر (166) Thimann and Schneider و كويل وبونر (46) Cooil and Bonner انظر شكل (6-17).

الزيادة في تخليق الجدار: مع أن لا يحدث تخليق جذر جديدة خلال تسبب

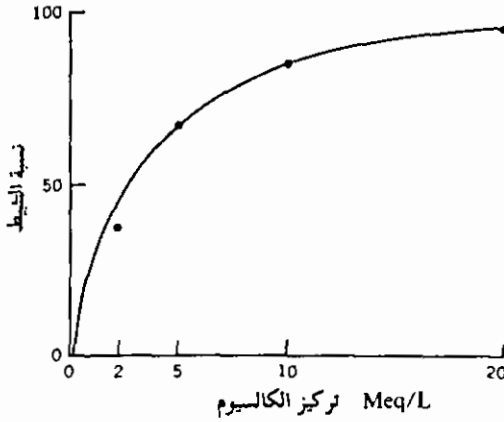

شكل 17-6: تأثير الكالسيوم المشط على نمو قطع بادرات الشوفان المتسبب بالأكسجين. يحتمل أن السبب زيادة الكالسيوم لمقاومة جدار الخلية.

(After B. Cooil and J. Bonner. 1957. Plant 48:696. Adapted by permission from R. M. Klein (ed.). 1961. Plant growth regulation. Ames, Iowa: Iowa State University Press.)

الأكسجين في إطالة الخلايا. لا يوجد دليل مقنع أن هذا يسبب في إطالة الخلايا أو هو راجع إلى إطالة الخلية. مع أن الحقيقة أن الأكسجين يزيد من سرعة التنفس وبالتالي يزيد من الطاقة المنتجة التي يمكن أن تستعمل في تكوين مادة جدر جديدة. مرة أخرى أنه غير معروف أيهما سبق الزيادة في التنفس أو الزيادة في إطالة الخلايا.

تكوين حامض نووي خاص أو تخليق بروتين: الدراسات على تأثير الأكسجين في زيادة طول جدر الخلايا تقترح أن الأكسجين يؤثر في نقطة قريبة جداً من مستوى الجينات من الواضح أن توجد علاقة بين تأثير الأكسجين على الأحماض النووية والنمو، هذه العلاقة اقترحها أولاً إسكوج Skoog في 1954. منذ ذلك الوقت هناك بحوث كثيرة تساند مقترح إسكوج الذي يقول تأثير الأكسجين في تنظيم النمو له علاقة مع التغيرات الحيوية في الأحماض النووية (125، 118، 100، 45).

الحقيقة أن الأكسجين المعطى من الخارج يسبب تكوين الأحماض النووية والبروتين الجديدين في أنواع كثيرة من الأنسجة النباتية. مثلاً الأكسجين يسبب تكوين RNA والبروتين في أوراق الراو rhoeo (144) وخلايا الخميرة yeast (151) وفي قطع سيقان البازلاء (53) وجدار ثمرة الفول (143) وقطع من بادرات الشوفان (118) باستعمال مشطبات خاصة للتغيرات الحيوية لقد ثبت أن نشاطات

الأكسين هذه لها علاقة بزيادة الأكسين لبلاستيكية الجدر وزيادة الخلية في الحجم. أربع مشبطات في العادة تستعمل في هذه الدراسة اكينتومايسين actinomycin D والكلورامفينيكول chloramphenicol و 8 أزقوانين 8 azaguanine والبيورمايسين puromycin. هذه الاربعة مواد تثبط تكوين الاحماض النووية والبروتين بطريقة أو أخرى. من الممكن هنا أن يفضل استعراض البحث الذي استعملت فيه مشبطات التحولات الغذائية لتوضيح دور الأكسين في توسع الخلايا.

اسطوانات من درنة الخرشوف artichoke المنقوعة في الماء لمدة 24 ساعة تتجاوب للمعاملة بالأكسين بنمو كبيراً. هذه الزيادة في النمو تصحبها زيادة ملحوظة في تكوين أحماض نووية وبروتين جدد. مع هذا لو أضيف اكينتومايسين D (50 ملجم/لتر) أو 8 أزقوانين (0.8 مليمول) مع الأكسين فأن تأثير الأكسين تقريبا يلغى كلياً (شكل 7-17) (125). الحقيقة أن مشبطات التغيرات الحيوية لتكوين RNA والبروتين تلغى تأثير الأكسين على اسطوانات درنات الخرشوف تؤكد أن تأثير الأكسين الأولى في زيادة جدر الخلايا له

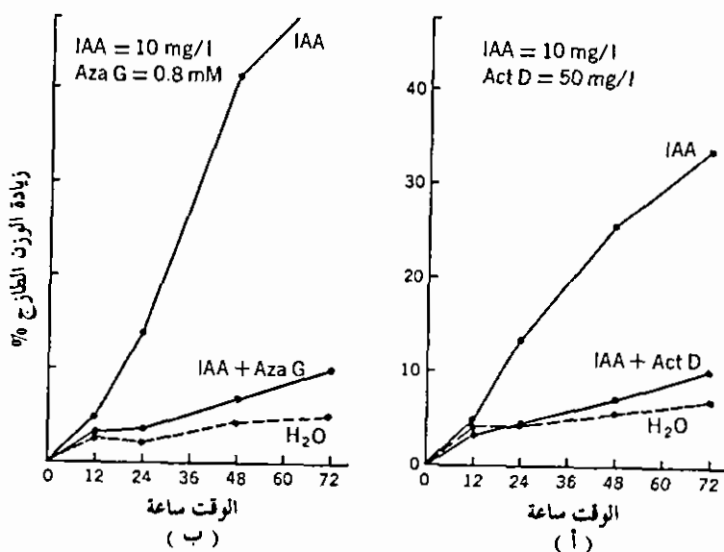

شكل 7-17: تأثير (أ) أكينتومايسين D، (ب) 8-أزقوانين على تسبب الأكسين في نمو أقراص درنات الخرشوف المعمر.

(After L.D. Nooden, 1968, Plant Physiol. 43:140.)

علاقة مع التغيرات الحيوية في الاحماض النووية، نفس النتائج مع المثبطات سالفة الذكر لوحظت في انسجة نباتات مختلفة.

هذه النتائج تضع التأثير الاولي للاكسين قريبا جداً من مستوى الجينات. نظرية جذابة أن الاكسين بطريقة ما يشرح الجينات المربوطة والذي بدورها تطلق التمثيل DNA - template لاننتاج RNA والذي يسبب تكوين انزيم جديد أو اكثر والذي يزيد من بلاستيكية جدر الخلايا وزيادة حجمها. يمكن ايجاد ما يساند هذه النظرية في البحوث على نمو قطع بادرات الشوفان حيث تزيد عند معاملة بالانزيم 3 جلوكينز 3 gluconase الذي يحلل 1,3 روابط الجلوكوز  $\beta$  1,3 glucose links في جدر خلايا البادرات. كذلك الانزيمات الهيمسيلولوز hemicellulase والانفرتيز invertase والبكتن ميثيلستريز pectin methylesterase وحامض الاسكوربيك اكسيداز ascorbic acid oxidase وجدت انها محتويات مهمة لبروتين جدر الخلايا. واخيراً وجد فان وماكلكلان (64) Fan and Maclachlan أن معاملة أنسجة بادرات البازلاء بالاكسين يزيد من انتاج انزيم سلوليز cellulase.

كل خلايا النبات تحتوي على كمية كاملة من الحمض النووي DNA وهو خاص لكل نوع من أنواع النبات. كل الجينات موجودة ولكن ليس كلها نشطة في نفس الوقت، في كل خلية توجد عدد من الجينات النشطة وعدد آخر مكبوتة repressed genes. ولهذا نجد اختلاف في الخلايا التي تحتوي على نفس عدد الجينات (158). الجين يمكن أن يكبت بحمضه النووي DNA المركب مع بروتينات قاعدية تسمى هستونس histones ويكون هستون نووى nucleohistones تكوين وتحلل هذه المركبات يمكن أن تتحكم في حالة الجينات. يمكن أن الاكسين بطريقة ما يطلق الجين بفصل الهستون النووي واطلاق حامض نووى DNA نشط لاننتاج mRNA (شكل 8-17).

هناك قصور هام في نظرية أن الأكسين يسبب زيادة جدر الخلايا بطريقة تكوين انزيمات جدر الخلايا. الزيادة في سرعة النمو بالمعاملة بالأكسين يمكن ان يلاحظ في فترة عشرة دقائق أو أقل (63)، ومن الملاحظ أن المعاملة بالاكسين لا تغير من كمية البروتين في أقل من ساعة واحدة. هذا من الممكن

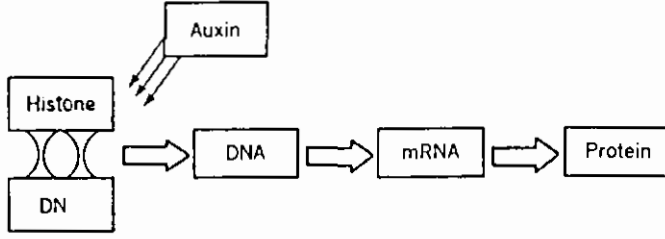

شكل 8-17 : رسم تخطيطي يوضح كيف يطلق الأكسين DNA-template لتخليق mRNA. إنحلال نيكلوهمستون (مركب DNA-هستون) الذي يسببه الأكسين يطلق DNA نشط لتخليق mRNA. و mRNA الجديد يسبب تخليق البروتين الجديد.

أن يلغى تكوين الأنزيمات كتأثير للأكسين فى زيادة جدر الخلايا.

### التنحية الضوئية Phototropism

عندما يعرض نبات نامى للضوء من جهة واحدة فإن النبات ينحني جهة الضوء. سبب الانحناء، هذا هو إطالة الخلايا فى الجهة المظلمة أكثر من إطالة الخلايا فى الجهة المضاءة. هذا الاختلاف فى إستجابة النبات للضوء يسمى التنحية الضوئية سببه التوزيع المختلف للأكسين، التركيز العالى للأكسين فى الجهة المظلمة.

أى دراسة لنظام التنحية الضوئية فى النبات جعلتها صعبة الحقيقة أن الإستجابة تختلف باختلاف شدة الضوء. دو باى ونيورنبرج (59) Dubuy and Nuerenberg استطاعا أن يوضحا ان إستجابة بادرات الشوفان للتنحية الضوئية للضوء من جهة واحدة لمدى واسع من شدة الضوء وصلت إلى انحناءه واحدة سالبة وثلاثة انحناءات موجبة (شكل 9-17) لاحظ فى شكل 9-17 أن اذا اعطيت شدة اضاءة مناسبة فإن البادرة تنحني بعيداً عن الضوء (إنحناء سالب). فى مناقشتنا سألتزم بالانحناء الموجبة الأولى، حيث أن أغلب بحوث التنحية الضوئية كانت عليها.



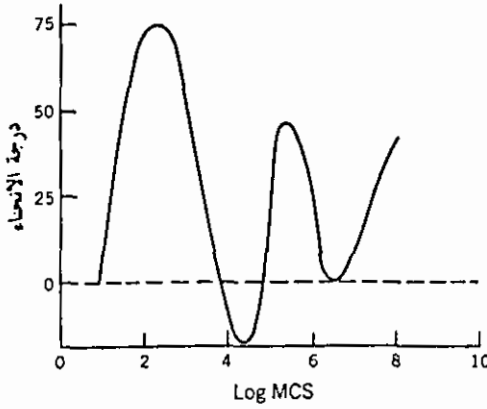

شكل 9.17: تأثير شدة الضوء على التنحية الضوئية في بادرات الشوفان.

(Data from Dubuy and Nuerenbergk. 1934. *Ergeb. Biol.* 10:207 Redrawn from Went and Thimann. 1937. *Phytohormones*. New York: Macmillan.)

محاولات كثيرة عملت لشرح وجود تركيزات عالية من الاكسين في الجهة المظللة من البادرة المعرضة للضوء من جهة واحدة. هذا الاختلاف في توزيع الاكسين يمكن ان يكون سببه تخميل الضوء للأكسين. *inactivation of auxin* أو أنتقال الاكسين جانبيا lateral transport of auxin أو تثبيط انتقال الاكسين إلى أسفل inhibition of basipetal transport of auxin.

تخميل الضوء للأكسين: من المعروف أن الأكسين لا يمتص اشعة الضوء في الجزء المرئي من الطيف. مع هذا عندما نعرض بادرة الشوفان للضوء من جهة واحدة فانها تنحني ناحية الضوء. حيث أن جزيء الاكسين لا يمتص الضوء مباشرة فيجب وجود مستقبل للضوء (صبغة) له القدرة على امتصاص الضوء في الجزء المرئي من الطيف وبعدها بسبب تخميل جزيء الأكسين.

في تأثير الوان الطيف على إنحناء بادرة الشوفان، أعلا انحناء تحدث في حوالي 445 mμ. اذا كان الإنحناء سببه تخميل الضوء للأكسين في الجزء المضاء من البادرة، فان تأثير الوان الطيف على التنحية الضوئية يكون نفسه تأثيره على تخميل الأكسين. اذا كان تكسير الأكسين بالضوء المرئي تدخل فيها إمتصاص الصبغات للضوء يكون امتصاص الصبغ للضوء يتبع تأثير الوان الطيف في تكسير الأكسين. نوعين من الصبغات وجدت في خلايا النبات تمتص الضوء قريبا جداً من تأثير الضوء على انحناء بادرة الشوفان (شكل 10-17). هذين الصبغتين هما

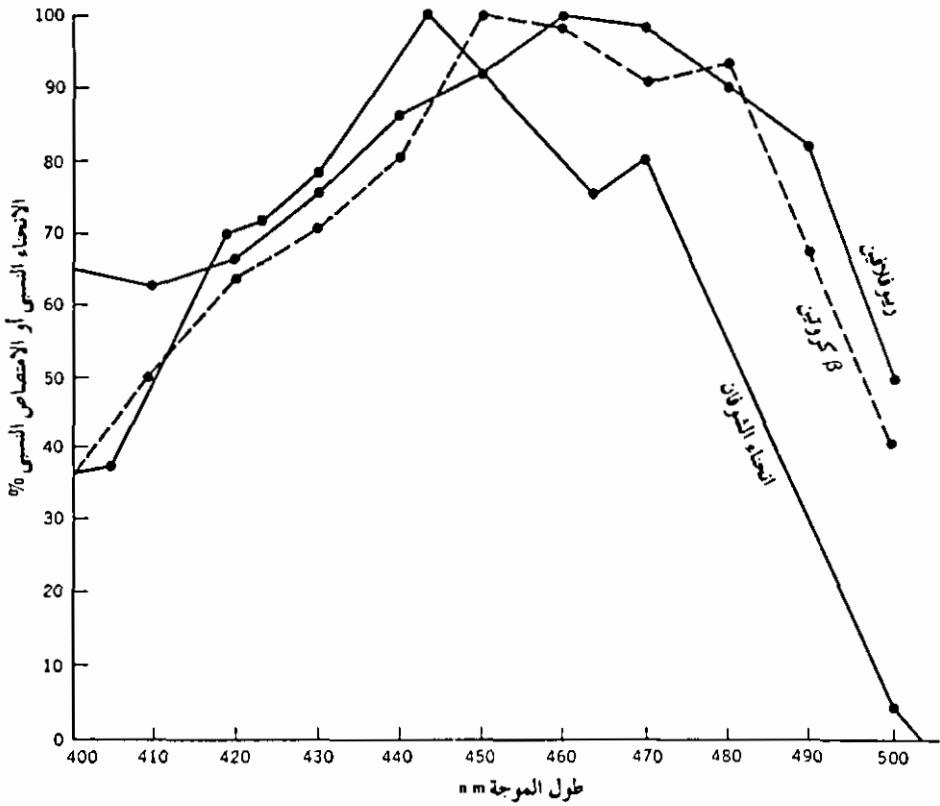

شكل 10-17: امتصاص  $\beta$  كروتين وريوفلافين لألوان الطيف بمقارنتها بتأثير ألوان الطيف على إنحاء بادرات الشوفان.

(Absorption spectra of  $\beta$ -carotene and riboflavin from A.W. Glaston and R.S. Baker. 1949. Action spectrum for Avena curvature from K.V. Thimann and G.M. Curry. 1960.)

بيتا كروتين  $\beta$  carotene وريوفلافين riboflavin. السؤال أى الصبغتين يمكن أن تدخل في تكسير الأكسين؟ لم يحصل على اجابة إلى الآن.

من دراسات عملت خارج أنسجة النبات هناك ما يدل أن الريوفلافين هو الذى يستقبل الضوء فى عملية تخميل الأكسين. يمكن أن تكون أكبر الدلائل ضد البيتا كروتين هو أن النباتات التى لا تحتوى على هذه الصبغة تنحني ناحية الضوء (173)، الحقيقة أن البيتا كروتين يحمى الأكسين ولا يدخل فى تكسيره هذا معتقد بعض البعاث. البيتا كروتين يمكن أن يتدخل فى امتصاص الضوء أو يمكن أن يكون مادة للتأكسد بدل الأكسين. هذين طريقتين محتملتين

لحماية البيتاكروتين للأكسين (137،138).

في وقتنا الحاضر نظرية تخميل الاكسين بالضوء لها أنصار قليلون، أحد الاسباب أن في داخل الخلايا تخميل الاكسين بالضوء لم يوضح جلياً. هناك دراسات عديدة لم تستطيع توضيح فرق حقيقى في كمية الأكسين بعد التعرض للضوء من جهة واحدة.

إنتقال الاكسين جانبياً: هناك دلائل كثيرة مع صحة نظرية قدرة الضوء من جهة واحدة في تسبب انتقال الاكسين جانبياً (32،33،168). التنحية الضوئية سببها الضوء بسبب إنتقال الأكسين إقترحها كل من كلودنى Cholodny (40) وونت Went (176). تفسيرهما أصبح معروفاً بنظرية كلودنى وونت. هذه النظرية جدها وطورها ودافع عنها برقز W. R. Briggs والعاملون معه في جامعة ستانفورد Stanford. لقد استعملوا في بحوثهم قسم بادرات الذرة المقسومة كاملاً وجزئياً بالطول. لقد وضحوا أن الأكسين ينتشر داخل مكعبات الآجار من قسم البادرات المعرضة للضوء من جهة واحدة أكثر تركيزاً في الجهة المظلمة من البادرة (32،188). مع هذا لا يوجد فقدان كبير للأكسين من القسم المعرضة

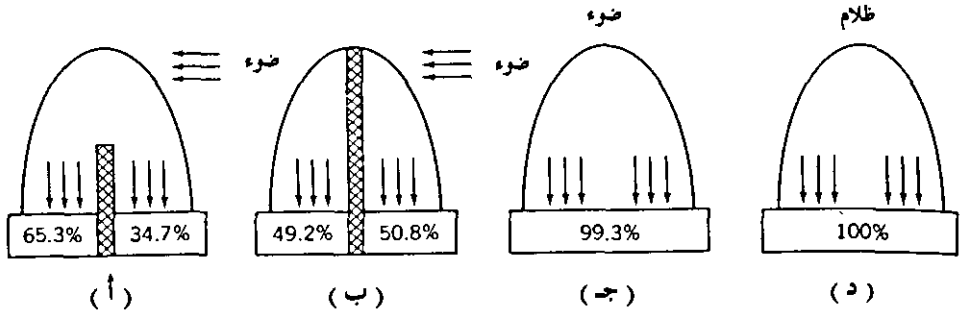

شكل 11-17: نسب الضوء في إنتقال الأكسين جانبياً في قسم بادرات الذرة (أ) قمة البادرة مقسومة جزئياً بحاجز زجاجى عمودياً على مصدر الضوء الجانبى. لاحظ أن أكثر من 65% من الأكسين الخارج من قمة البادرة يخرج من الجانب المظلم. (ب) قمة البادرة مقسومة بالكامل والحاجز الزجاجى الرقيق على مصدر الضوء لاحظ أن الانتقال الجانبى أوقف تماماً بالحاجز الزجاجى، كل جانب من قمة بادرة الشوفان (المظلم والمضاء) تعطى تقريباً نفس كمية الأكسين. (ج) و (د) كمية الأكسين الخارجة من القسم الكاملة متساوية في الضوء أو الظلام.

(Data of W. R. Briggs. 1963. Plant Physiol. 28:237)

للضوء عندما تقارن مع القمم المتروكة فى الظلام، هذا يتعارض مع نظرية تخميل الأكسجين بالضوء (شكل 11-17).

لاحظ فى شكل 11-17 أن عندما تكون القمة مقسومة جزئياً بقطعة من الزجاج الرقيق تاركاً أقصى القمة فان النصف المظلم من القمة يحتوى على ضعف كمية الأكسجين الموجود فى النصف المضاء. مع هذا فعندما تكون القمة مقسومة بالكامل لا يوجد أى فرق فى كمية الأكسجين فى الجهتين.

كما فى نظرية تخميل الأكسجين بالضوء يجب وجود مستقبل للضوء حتى يمتص الطاقة اللازمة لانتقال الأكسجين جانبياً. لأسباب ذكرت سابقاً بيتا كروتين وريوفلافين هما الصبغتان اللتان أخذتا كل الاهتمام فى هذا الموضوع ومع هذا لا يوجد دليلاً قاطعاً لنشاط هاتان الصبغتان فى التنحية الضوئية.

اعتراضاً لنظرية تحول الأكسجين الجانبى جاء من بحوث عديدة لم توضح فيها توزيع الأكسجين جانبياً استعمل فى هذه البحوث الأكسجين المشع  $C^{14}$  المعطى من الخارج لبادرات تحت التنحية الضوئية (36،78،139). مع هذا برقرز Briggs (33) أشار الى أن فى كل هذه البحوث أن النشاط الإشعاعى فى جميع الأنسجة هو الملاحظ بدلاً من النشاط الإشعاعى الداخلة فى مكعبات الآجار. حيث أن التنحية الضوئية سببها الأكسجين المتحرك، وهو كمية قليلة من الأكسجين الكلى الموجود، تحليل النشاط المشع لكل الأنسجة يمكن أن يسبب ضياع أى فرق فى الأكسجين المتحرك.

تثبيط انتقال الأكسجين إلى أسفل: هناك بحوث عديدة تثبت فكرة أن التنحية الضوئية سببها الضوء يثبط انتقال الأكسجين إلى أسفل (78،122،149). تثبيط انتقال الأكسجين إلى أسفل فى الجهة المضاء فى البادرات المعرضة للضوء من جهة واحدة يسبب الانحناء الموجب، القمم المقطوعة من بادرات الذرة التى كانت معرضة للضوء من جهتين تثبت انها تنقل 40% أقل أكسجين من قمم البادرات التى لم تعرض للضوء (122). زد على هذا فان تعرض البادرات للضوء من جهتين فى كشف إنحناء بادرات الشوفان (الأكسجين المعطى من الخارج) يسبب تقريباً

30% نقص في الإنحناء. هذه النتائج مع الحقيقة أن الضوء يسبب انتقال الاكسين  $^{14}C$  المعطى من الخارج جانبيا مازال في حاجة لتوضيح يمكن أن تكون اعتراض قوى لنظرية انتقال الاكسين جانبيا. مع ذلك فان أنصار تثبيط الضوء لانتقال الأكسين إلى أسفل في حاجة لشرح كيف يحدث هذا.

### التنحية الارضية Geotropism

لو وضعت بادرة كاملة في وضع موازيا لسطح الارض فان مجال الجاذبية الارضية يؤثر في طريقة نموها. نمو الساق تحت هذه الظروف سيكون إلى أعلا حتى يأخذ وضعه العمودي مرة أخرى، ونمو الجذر يتجه إلى أسفل حتى يصبح عموديا كذلك. في هذه نشير إلى الساق بأن العضو الذي له تنحية ارضية سالبة وإلى الجذر بأن العضو الذي له تنحية أرضية موجبة. مثل التنحية الضوئية التنحية الارضية يتحكم فيها التوزيع الغير متساوى للأكسين. بعكس التنحية الضوئية التنحية الارضية المؤثر فيها قوة الجاذبية على توزيع الاكسين وليس الضوء.

نظرية كلودني وونت تقدم لنا شرحاً للتنحية الارضية كما في التنحية الضوئية. لقد اقترحا أن الفرق في النمو في أى عضو اذا وضع أفقياً يرجع إلى تراكم الاكسين في الجانب السفلي. لقد اقترحا أن الاكسين ينتقل جانبيا من أعلا إلى اسفل بسبب الجاذبية. هذا كان معروفا منذ سنة 1930 من ابحاث دولك (58) Dolk على قمم بادرات الشوفان والذرة. لقد وجد دولك ان وضع البادرات ليس له تأثير على كمية الاكسين المنتشر منها. مع هذا كمية الأكسين المنتشر من النصف الاسفل من قمة بادرة موضوعة أفقياً اكبر من النصف العلوى، تجارب دولك أعيدت عدة مرات (76،73،72) والنتائج كانت متساوية.

تراكم الأكسين في الجزء الاسفل من الساق الموضوع أفقياً يسبب نمواً سريعاً في النصف الاسفل من الساق وهذا بسبب انحناء الساق إلى اعلا. الجذر الموضوع أفقياً ينمو ناحية الارض مع أن الاكسين يتركز في الجانب السفلي. الجذور اكثر حساسية للأكسين من السوق، وتركيزات الأكسين التى تسبب إطالة الخلايا في السوق تثبط إطالة الخلايا في الجذور. تراكم الاكسين في

الجزء الأسفل من الجذر الموضوع أفقياً يسبب تأخير إطالة الخلايا في هذا الجزء. ولا يخفى علينا أن تركيزات الأكسجين في الجزء العلوى يتناقص إلى الحد الذى يصبح فيه يزيد في إطالة الخلايا في الجذر تأثيرات الأكسجين من تأخر إطالة الخلايا في الجزء الأسفل وزيادة إطالة الخلايا في الجزء العلوى يسبب انحناء الجذر إلى أسفل.

شرح كيف مجال الجاذبية يؤثر في انتقال الأكسجين جانبياً غير واضح. من السهل شرح هذا بأن طبيعة جميع المواد التى لها كتلة تنسحب بالجاذبية. مع ذلك هناك عدة بحوث تقترح أن تأثير الجاذبية في انتقال الأكسجين جانبياً هو انتقال نشط (186,91). إذا كان هذا صحيحاً فلا يمكن ملاحظة تأثير الجاذبية الأرضية في النبات تحت ظروف غير هوائية. غياب تأثير الجاذبية الأرضية تحت ظروف غير هوائية وضحتها بعض البحوث (186,91) وأخرى فشلت (123). كذلك بعض الباحثين يعتقد أن جسم الموازنة الذى يتحرك بفعل الجاذبية هو سبب انتقال الأكسجين جانبياً في التنحية الأرضية (108,107,96). كيف حركة جسم الموازنة تحت فعل الجاذبية الأرضية يزيد من الحركة الجانبية للأكسجين غير واضح إلى حد الآن.

### السيادة الطرفية Apical dominance

قبل إكتشاف أن الهرمونات تسبب تنظيم النمو في النبات، لاحظ علماء النبات سيادة البرعم الطرفى على البراعم الجانبية في أنواع كثيرة من النباتات. لقد لاحظوا أن البرعم الطرفى أو العلوى في النباتات الوعائية سريع النمو مع أن البراعم الإبطية تبقى خاملة، نفس الظاهرة لوحظت في نمو السيقان الجديدة في عدة أنواع من الشجر. في الحقيقة طريقة نمو أنواع كثيرة من النبات تمثل ظاهرة السيادة الطرفية. النباتات التى تنمو عالياً وغير متفرعة تمثل سيادة طرفية قوية بينما النباتات التى لا تنمو عالياً أو شكل شجيرات تمثل سيادة طرفية ضعيفة.

التأثير القوى للبرعم الطرفى على البراعم الجانبية يمكن توضيحه بقطع هذا

البرعم. في غياب البرعم الطرفي البراعم الجانبية تبدأ النمو، مع أن في وقت قصير البرعم الابطي القريب من البرعم الطرفي يصبح سائداً على بقية البراعم ويسبب لهم خمول مرة أخرى.

اسكوج وثايمان (Skoog and Thimann 1955) هما أول من فسّر السيادة الطرفية سببها الاكسين المنتج في البرعم الطرفي ينتقل إلى أسفل ويسبب خمول البراعم الإبطية. نزع البرعم الطرفي لنبات الفول ووضع مكانه قطعة من الآجار النتيجة

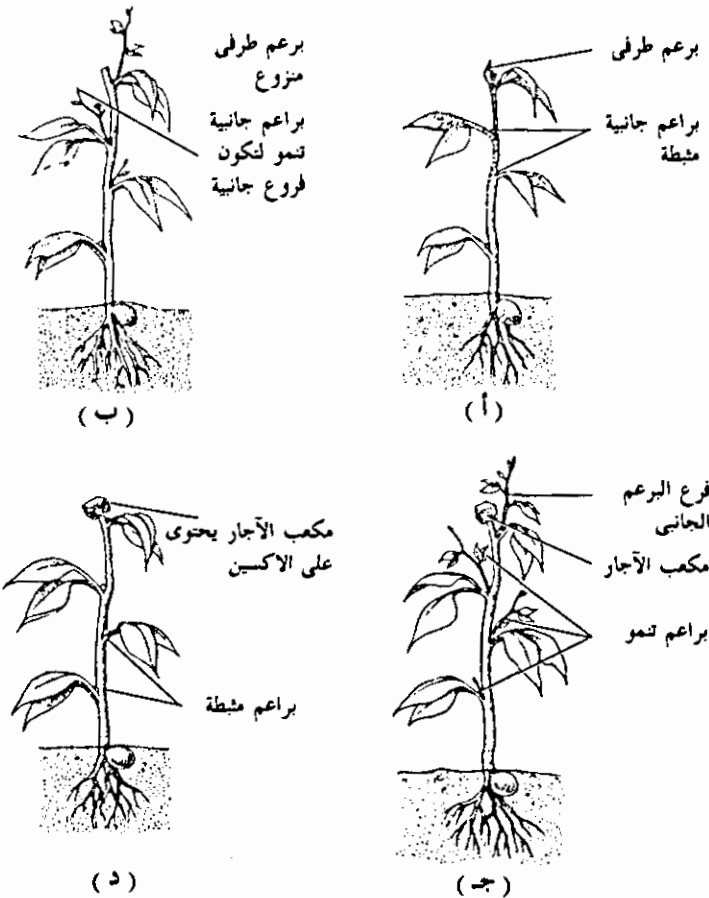

شكل 12-17: (أ) نبات عادي (ب) نبات نزع البرعم الطرفي، نزع تثبيط نمو البراعم الجانبية (ج) نبات نزع البرعم الطرفي ووضع مكانه مكعب الآجار، لا يوجد تثبيط لنمو البراعم الجانبية. (د) نبات نزع البرعم الطرفي ووضع مكانه مكعب آجار يحتوي IAA ينتج عنه تثبيط نمو البراعم الجانبية.

كما هي متوقعة نمو البراعم الإبطية، اذا وضع مكان البرعم الطرفى قطعة من الآجار تحتوى على أكسين فانها تمنع البراعم الإبطية كما لو كان البرعم الطرفى موجوداً (شكل 12-17).

قبل تجارب اسكوج وثايمان لوحظ ان البرعم الطرفى يحتوى على أكسين أعلا من البراعم الابطية. هذه الحقيقة قادة إلى اجراء التجارب على نبات الفول، علماء وظائف اعضاء النبات إلى حد الآن لم يستطيعوا تفسير لماذا البراعم الابطية يؤثر فيها أكسين اقل كثيراً من الاكسين الموجود فى البرعم الطرفى. والذى يجعل المشكلة اكثر تعقيداً أن البرعم الطرفى ينمو جيداً فى وجود هذه النسبة العالية من الأكسين.

مع أن مشكلة السيادة الطرفية لم تحل بسهولة وسببت توقعات كثيرة فى عالم النبات. نظريات كثيرة قدمت مع تفاوت القبول إلى حين ثايمان فى سنة 1937 اقترح أن البراعم الأبطية يؤثر فيها الاكسين نفس طريقة تأثيره فى الجذور والسوق وهى بحد أدنى وحد أقصى (163). تركيزات الأكسين الاعلا من ذلك الذى تعطى حد أعلا من التأثير تسبب تثبيط (شكل 13-17). يعتقد ثايمان أن البراعم الابطية اكثر حساسية للأكسين من السوق وأن التركيزات التى تسبب نمو السوق تثبط النمو فى البراعم الإبطية. هذه النظرية حالفها القبول العام مع أنها لم تفسر لماذا البرعم الطرفى أقل حساسية للاكسين بمجرد سبب موقعه على الساق.

البرعم الطرفى ليس المصدر الوحيد للأكسين. الاوراق الصغيرة النامية كذلك تنتج أكسين، وقد وضح أن الاكسين المنتج فى هذه الاوراق يمكن أن يسبب خمول البراعم الإبطية (142).

هذا التفسير لليسادة الطرفية مازال يستقبل النقد المتزايد من عدة بحاث. مثلاً الدراسة التى عملت على نبات ليلك (*lilac* *syringa vulgaris*) وضحت أن الاكسين المنتج فى الاوراق الضعيفة الناضجة فى هذا النبات له تأثير اكبر فى تثبيط النمو فى البراعم الابطية من الاكسين المنتج فى البرعم الطرفى (39). زيادة



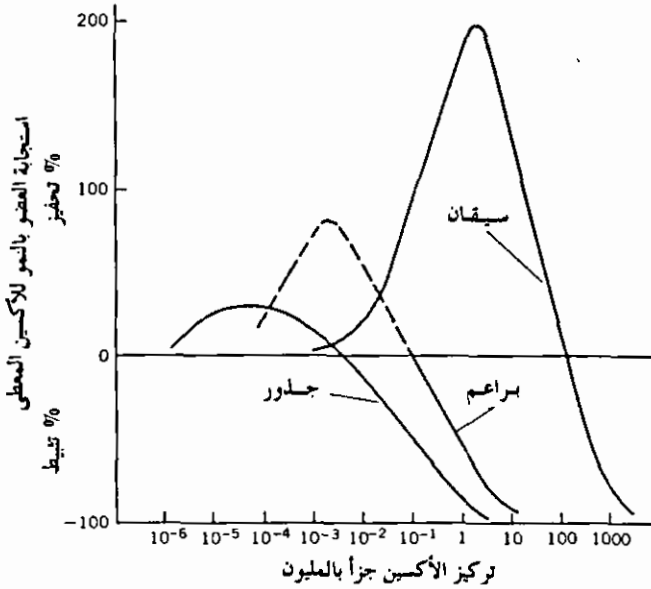

شكل 13-17 : منحنيات توضح تأثير تركيبات مختلفة للأكسين (IAA) على نمو ثلاثة أعضاء من النبات.

(After L. J. Audus, 1959. Plant growth substances. New York: Interscience Publishers.)

على ذلك فان خمول البراعم الإبطية لا يحدث فقط تحت الاوراق الناضجة على الساق ولكنه يحدث حتى في البراعم التي موقعها أعلا من هذه الاوراق. هذا يرجع إلى انتقال تأثير الاكسين إلى أعلا على الساق. شمبقتات Champagnat (39) اقترح أن الاكسين يمكن لا يؤثر في السيادة الطرفية ولكن كما سبق ذكره انتقال الاكسين يمكن أن يحدث في اى إتجاه في احوال كثيرة هذا يجعل تأثير الاكسين يمكن حدوثه في مناطق أعلا كما في مناطق أسفل انتاجه.

اكبر إعتراض على نظرية تايمان للسيادة الطرفية كانت من جريجورى وفيل gregory and Veale (84) لقد درسا جانب التغذية من السيادة الطرفية وحصلا على نتائج مدهشة. لقد وجدا أن تأثير الاكسين على نمو البراعم الابطية يتحكم فيه الوضع الغذائى للنبات. اذا أعطى نبات الكتان flax احتياجاته الكاملة من النيتروجين خلال فترة نموه، عند فترة نموه القصوى فان البراعم الإبطية لا يؤثر فيها الاكسين. وعندما يكون نبات الكتان ناميا تحت ظروف ناقصة من

النيتروجين فان البراعم الإبطية تقف النمو عند معاملتها بالاكسين.

### تكوين الجذور Root initiation

كما سبق ذكره فان نزع القمة النامية فى الساق ينقص كثيراً من سرعة نموه. وبالعكس نزع القمة النامية فى الجذر ليس له تأثيراً يذكر على سرعة نموه (181). فى الحقيقة نزع أقل من 1 مم من القمة ينتج عنها زيادة صغيرة جداً فى سرعة النمو ولكنها معنوية (41). اذا وضعت القمة المقطوعة فى مكانها فانها تؤخر نمو الجذر (41'42) قمم البادرات تتبع نفس طريقة قمم الجذور، تؤخر نمو الجذر عندما توضع فى مكان قمته هناك قليل من الشك أن قمة الجذر وقمة البادرة تفرز مادة تؤخر النمو فى الجذور، هذه المادة عرفت بانها اندول 3 حامض الخليك IAA (103).

من الممكن أن نتساءل هل تأثير الأكسين يختلف اساساً فى الجذور عنها فى السوق؟ لقد وجد أن تأثير الاكسين فى الجذور مساوياً لتأثيره فى السوق، ولكن تركيزات الاكسين التى تزيد نمو الساق تثبط النمو فى الجذر . بالاحرى الجذور اكثر حساسية للاكسين من السوق (شكل 17-13). إطالة الجذور يمكن الحصول عليها باستعمال تركيزات قليلة من الأكسين (57،97).

إعطاء الجذور تركيزات عالية من الأكسين لا يسبب فقط تأخير النمو الطولى ولكنه يسبب زيادة ملحوظة فى عدد أفرع الجذور. إعطاء الاكسين فى معجون لينولين lanolin فى نهاية ساق صغيرة يزيد من سرعة تكوين عدد من الجذور عليه. هذا الاكتشاف ليس علمياً فقط، ولكنه فتح الباب لاستعمال الأكسين تجارياً فى زيادة تكوين الجذور على قطع السوق فى النباتات الاقتصادية. شكل (17-14) يوضح تأثير الاكسين IAA وأثنين من الاكسينات الصناعية على تكوين الجذور فى بادرات الفاصولياء.

### الإثمار اللالفاحي Parthenocarp

عند سقوط حبوب اللقاح واخصاب البويضات فى الزهرة تبدأ عملية نمو

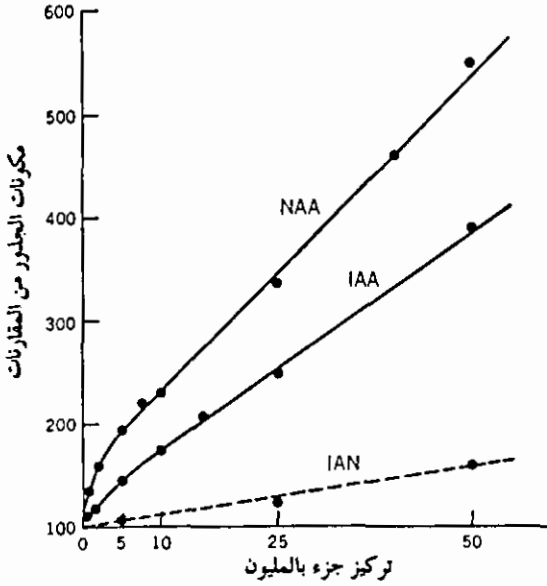

شكل 14-17 : منحنيات توضح تأثير ثلاثة أكسينات على زيادة تكوين مكونات الجذور في بادرات الفاصولياء.  $\alpha = \text{NAA}$  نفتلين حامض الخليك و IAN اندول 3 أسيتونيتريل.

(After L.C. Luckwill. 1956. J. Hort. Sci. 31:89. Redrawn from L.J. Audus. 1959. Plantgrowth substances. New York: Interscience Publishers.)

معقدة لانشاء الثمار نمو الرحم و احيانا الأنسجة الاخرى المتعلقة بالتخت يحدث بسرعة كبيرة. معظم هذا النمو السريع يحدث باتساع الخلايا، ظاهرة اتساع الخلايا ناتجة من الأكسين كما نعلم.

يظهر من الوصف السابق لإنتاج الثمار أن سقوط حبوب اللقاح على الميسم و عملية الإخصاب مربوطة بتطور الثمار - يمكن باطلاق نوعاً من المنبهات. تطور الثمار بدون إخصاب يحدث في بعض الاحيان وفي الحقيقة أنه عام في عالم النبات. تطور الثمار بهذه الطريقة يسمى الاثمار للإلقاحي؛ والثمرة التي تنتج بهذه الطريقة تسمى ثمرة للإلقاحية.

الحقيقة دائماً أن في أغلب النباتات لا يحدث تطور للثمار بدون إخصاب. بأي طريقة يمكن إخصاب البويضة بسبب تكوين الثمار؟ منذ سنة 1902 مزارت Massart (117) وجد أن إنتفاخ جدار الرحم في الحمضيات يمكن أن تسببه حبوب لقاح مية. ثم تبعه فيتنج (65) Fitting وجد أن المستخلص المائي لحبوب اللقاح يمنع سقوط الأزهار وكذلك يزيد من نمو جدار الرحم في الحمضيات. لعدم الاهتمام أو لصعوبة موضوع البحث ترك إنتاج الثمار للإلقاحي بدون بحث لمدة 20 سنة. يسودا (187) Yasuda فتح الموضوع مرة أخرى في سنة 1934

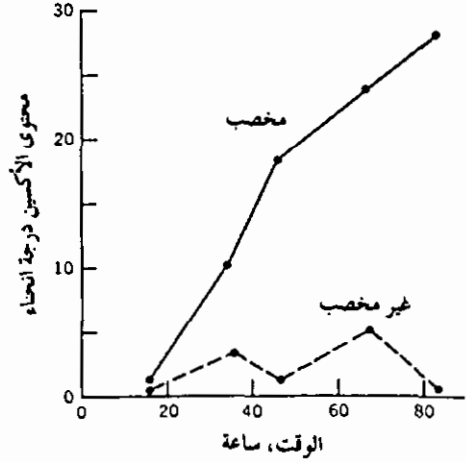

شكل 15-17 : الزيادة في كمية الأكسجين المتحرك في مبيض الدخان الناتج من الإخصاب.  
(After R.M. Muir, 1942. Am. J. Botany 29:716 Redrawn from A. C. Leopold, 1955. Auxins and plant growth. Los Angeles: University of California Press.)

حيث نجح في إنتاج ثمار لإلقاحية باستعمال مستخلص حبوب اللقاح في نبات الخيار. بتحليل محتويات هذا المستخلص وجد انه يحتوى على أكسين (161). واخيراً جستافسن Gustafson (85) وضع أنه بالامكان إنتاج فاكهة لإلقاحية باستعمال الاكسين (IAA) في معجون اللانوليولن لمياسم الازهار.

موير Muir (120) وجد أن بعد الإخصاب مباشرة توجد زيادة كبيرة في المحتوى الأكسينى لمبايض أزهار الدخان. ولم يلاحظ أى زيادة بدون إخصاب (شكل 15-17) لقد لاحظ كذلك (121) أن نمو أنبوب اللقاح يزيد بكمية كبيرة الاكسين المستخلص من أزهار الدخان. هذا جعله يقترح أن انبوب اللقاح ينتج الأنزيم الذى يساعد على انتاج الأكسين، هذا المقترح أيده لند Lund (116) الذى وجد أن أنبوب اللقاح ينتج إنزيم يستطيع تحويل الحامض الامينى تربتوفان إلى أكسين.

واضح من المناقشة السابقة أن الاكسينات تلعب دوراً مهماً في تطور الثمار. الظاهر أن سقوط حبوب اللقاح ونمو أنبوب اللقاح والإخصاب كلها تساعد على تدفق الاكسين المسئول على تطور الثمار. مهمى كانت كمية الأكسين الموجودة في حبوب اللقاح لا تكفى لتكون مسئولة على التركيز الكبير الموجود في الرحم بعد الإخصاب (81). مع أننا سبق أن افترضنا أن إنزيماً يمكن أن يطلق من نمو أنبوب اللقاح الذى يسبب إنتاج أكسين من مادة أولية مثل التربتوفان.

فى الطبعفة تطور الفاكهة للإلقاحفا فحدث بوجه عام فى عالم النبات، هذا جعل البعض فعتقد أن الأكسفن لس له أى دور فى تطور الثمار. مع ذلك جسفانس (86) وجد أن رحم أزهار النباتات الفى ففج ثماراً للإلقاحفا فى الطبعفة ففجوى على أكسفن أعلا بكففر من رحم أزهار النباتات الفى ففج إلى إفصاف لإفجاف الثمار.

### سقوط الأوراق والفاكهة Abscission

قوة ففكم الأكسفنات الطبعفة على سقوط الأوراق ففهرت فى سنة 1933، عنفما أوضف لفباف Laibach (104) وفجود مادة فى مسفخلص نبات الأرفش orchid pollinia فسفطفع أن ففمنع السقوط. هذه الملاحظفة زاد اكدها لارو (109) La Rue الذى أوضف فأفر عدة أكسفنات صناعفة فى فأفر سقوط أوراق نبات الكولفوس coleus. منذ ذلك الوقت بفوف كففرفة أثبفف هذه الملاحظفة، أوضف أن الأندول 3 فامض الفلففك (IAA) عامل مهم فى سقوط اعضاف النبات (6).

قبل سقوط اعضاف النبات، طبقة من الأنسجة ففكون فى قاعفة هذا العضو، هذا النسفع من السهل فمفره عن بقفة الأنسجة المففطة. هذه الطبقة من النسفع فعرف بمنطقة السقوط abscission zone. ففلا منطقة السقوط جدرانها رففة وفرففاً ففالة فماماً من اللففنن والسوبرفن (147). فى معظم الأففان عدة إنقسامات للففلا ففقدم الإنفصال، مع أن الأنفصال ففحدث بفون إنقسام للففلا فى عدة أنواع من النبات (6). هذا ففبف أن إنقسام الففلا ففر ضرورفا للإنفصال ولكنه مهم فى ففكون أنسجة الفذب الفى ففمى الجرف المفسب من السقوط (71).

فى ملفف للففوف المنشورة على السقوط وصفاف اءكوف ولنش (6) addicott and Lynch ثلاثة أنواع لذوبان الففلا الفى فسبب السقوط. فى بعض الفالات الطبقة الوسطى لجدار الففلة فذوب ما بفن طبقتفن من الففلا الجدار الأولى فففى كاملا. وفمكن أن فذوب الطبقة الوسطى مع الجدار الأولى. وفى فالات قليلة فذوب كل الففلا.

بذل علماء النبات جهداً كبيراً للوصول إلى إجابة السؤال ماهي العوامل التي تقود إلى سقوط اعضاء النبات؟ من المعروف أن نزع نصل الورقة يسبب في وقت قصير إلى سقوط العنق. كما وضح سابقاً أن من مراكز إنتاج الأوكسين في النبات هو نصل الورقة والذي ينتقل منها خلال العنق إلى الساق. لهذا فان الاكسين يمكن أن يتحكم في سقوط الاوراق. هذا وضح تماماً شوجي ومن معه (Shoji et - al (1952) الذين وجدوا أن في نبات الفاصولياء نصل الاوراق الغير ناضجة يحتوى على كمية عالية من الاكسين بالمقارنة بالعنق. عندما تتقدم الأوراق بالعمر تتناقص كمية الاكسين الموجودة في النصل حتى تصل إلى نقطة قريبة من ذلك الموجود في العنق (شكل 16-17). عند هذه النقطة تصبح الاوراق صفراء وجاهزة للسقوط.

في سلسلة من التجارب البسيطة ولكنها ذكية وضحا أذكوت ولنش (5) أن أهم عامل في التحكم في السقوط هي حالة التسلسل الاكسينى خلال طبقة السقوط. خلط الاكسين في معجون اللانولين ووضع على عنق الورقة المنزوع وصلها على الجانب القريب أو البعيد من الساق لنبات الفاصولياء له تأثيراً كبيراً على سرعة سقوط العنق. اذا كان قريباً من الساق يسرع السقوط اذا كان بعيداً

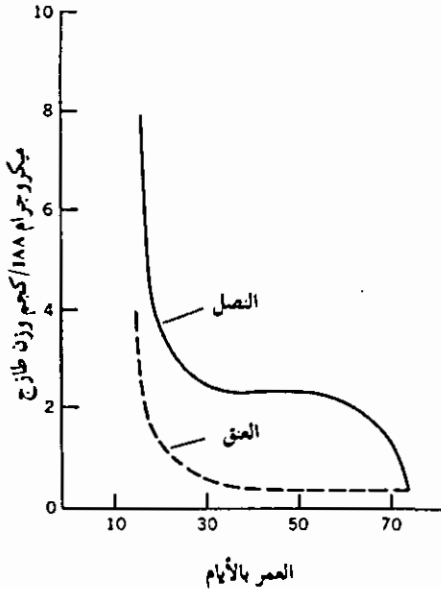

شكل 16-17 : نقصان في المحتوى الأوكسينى المنتقل في نصل وأعناق الأوراق بالزيادة في العمر. (After K. Shoji et al. 1951. Plant Physiol 26:189.)

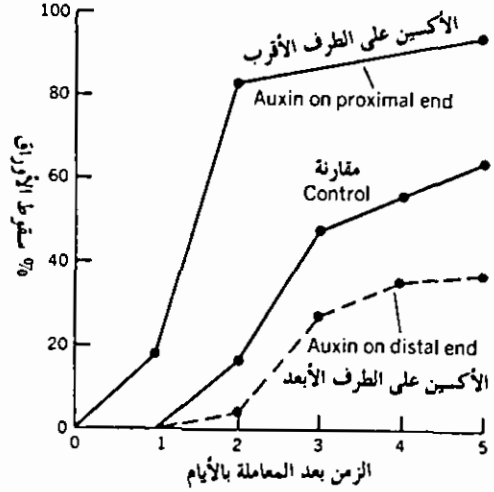

شكل 17-17 : تأثير إعطاء الأوكسين للجانب القريب والجانب البعيد (105 مجم/لتر) لعنق الورقة المنزوعة النصل على سقوطها.  
(After F.T. Addicott and R.S. Lynch, 1951. Science 114:688.)

يؤخر السقوط (شكل 17-17). لقد أصبح معروفاً أن تسلسل تركيز الأوكسين خلال منطقة السقوط وليس تركيز الأوكسين الذي يمكن ان يمنع سقوط الاوراق. هذه النظرية تثبت أن سقوط الاوراق لا يحدث عندما يكون التسلسل الأوكسيني عالياً بالآخرى عندما يكون تركيز الأوكسين عالياً ناحية نصل الورقة ومنخفضاً جهة منطقة السقوط. السقوط يحدث عندما يكون التسلسل منخفضاً أو منعدياً ويزيد عندما ينعكس هذا التسلسل. هذه العلاقة موضحة في شكل (18-17). من الملاحظ ان روسيتر و جيكوبس Rosseter and Jacobs (142) وجدوا

الأوكسين الداخلي      الأوكسين الخارجي

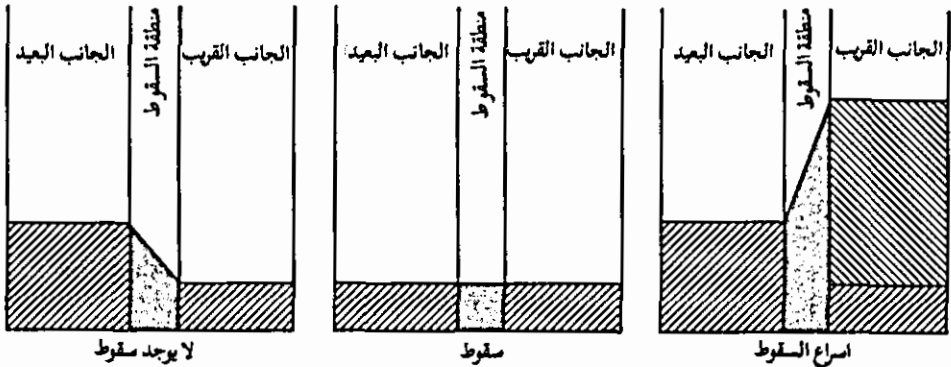

شكل 18-17 : العلاقة بين المحتوى الأوكسيني خلال منطقة السقوط وسقوط الأوراق.  
(After F.T. Addicott and R.S. Lynch 1955. An. Rev. Plant Physiol. 6:211.)

أن الورقة الكاملة لنبات الكرليوس تسرع في سقوط اعناق الاوراق المنزوع نصولها المجاورة لها. هذا يوضح أن الاوراق الكاملة تمثل مصدر قريباً للأكسين لأعناق الاوراق. كذلك وضع الأكسين على قمة عنق ورقة من ورقتين متقابلتين التي نرعا نصلهما في نبات الفاصولياء تسرع في سقوط العنق الغير معامل (56،45).

الأكسين والتسلسل الاكسينى خلال طبقة السقوط لم تكن العاملين المتحكمين في السقوط فقط، مثلاً مثبط النمو الطبيعى حامض الابسيزيك abscisic acid (ABA) يسرع في سقوط الاوراق في نبات القطن (7) مع هذا فقد وجد زيادة في حامض الابسيزيك خلال تقدم سن اوراق نبات ابو خنجر (132) nasturtium. والجدير بالذكر أن دراسات عديدة على نباتات أخرى غير القطن حامض الابسيزيك ليس مؤثراً في عملية السقوط.

من الممكن أن يكون أهم عامل في سقوط الاوراق المعمرة هو الإيثيلين (انظر فصل 19). دراسات أبلز Ables (1) وبرج Burg (37) أوضحت أن تعريض النبات لهواء يحتوى على غاز الإيثيلين بتركيزات قليلة مثل واحد فى المليون تسبب سرعة السقوط فى الاوراق المعمرة (شكل 17-19). الاوراق الجديدة لانها قادرة على إنتاج كميات كبيرة من الأكسين تستطيع ان تقاوم السقوط فى وجود الإيثيلين. الاوراق النشطة الجديدة كذلك تنتج نسبة كبيرة من الإيثيلين الذى يمكن أن يسبب سقوط الاوراق المعمرة فى وجود الاوراق الصغيرة. الإيثيلين المنتج فى الاوراق الصغيرة يمكن أن يتسرب إلى الأوراق المعمرة التى تحتوى على كمية صغيرة من الأكسين وتسبب سقوطها. نزع الاوراق الجديدة لنبات يسبب تأخير سقوط الاوراق المعمرة. هذا التأخير يمكن أن يكون سببه نقص فى تركيز الإيثيلين حول الاوراق المعمرة. ولكن يجب الأخذ فى الإعتبار أن نزع الاوراق الجديدة ينقص من المنافسة للمواد الغذائية. فى الحقيقة هناك تفضيل فى إتجاه المواد الغذائية حيث يكون نمو الاوراق الجديدة على حساب الاوراق الاكثر نضوجاً، هذا يمكن أن يكون عاملاً مهماً من تأثير الإيثيلين فى سقوط الاوراق المعمرة.



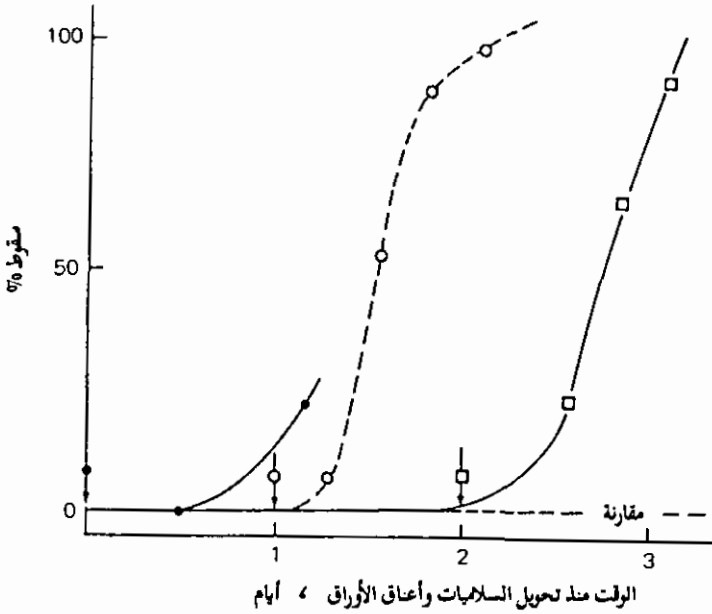

شكل 17-19 : تأثير 0.25 جزءاً بالمليون إيثيلين يعطى فى أوقات مختلفة (انظر الأسمم) على سقوط أعناق الأوراق فى القطن.

(After S.P. Burg. 1968. Plant Physiol. 43:1503.)

التوفيق بين تأثير الإيثيلين على السقوط مع نظرية التسلسل الأكسينى مهمة صعبة. لقد وضع أن التسلسل الأكسينى لصالح الجانب الأقرب لمنطقة السقوط تزيد من سرعته. كذلك وضع أن وجود الإيثيلين يزيد من سرعة السقوط. من الممكن أن الإيثيلين يسبب ذوبان أنسجة طبقة السقوط بعد أن تتكون هذه المنطقة فى قاعدة عنق الورقة نتيجة لتوزيع الأكسين. هناك دلائل على أن مهمة الإيثيلين فى السقوط هو نقص إنتقال الأكسين من الورقة إلى منطقة السقوط (16). هذا يسبب إنخفاض فى تركيزات الأكسين على الجانب البعيد من طبقة السقوط وهى حالة تشجع السقوط. مهما كان طريقة عمل أى مركب منهما فانه واضح أن كل من الأكسين والإيثيلين له دور فى التحكم فى السقوط.

## التنفس Respiration

عرف جيمس بونر James Bonner فى سنة 1933 أن الأكسين يزيد التنفس فى

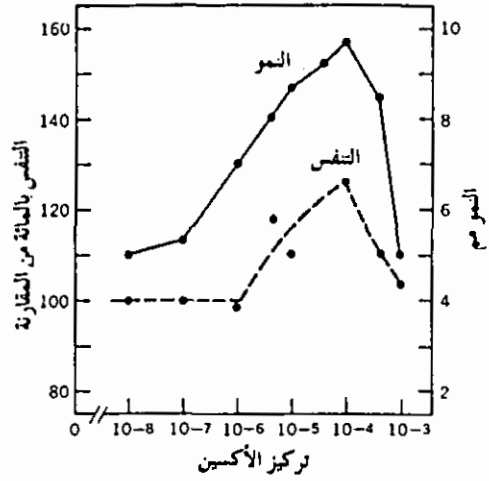

شكل 17-20: تأثير تركيزات مختلفة من الأوكسجين على سرعة النمو والتنفس في قطع بادرات الذرة.

(After R.C. French and H. Beevers. 1953. Am. J. Botany 40:660)

النبات (20). اقترح بونر أن نشاط الأوكسجين على التنفس يحدث فقط في وجود النشاط الحيوي المؤكسد. منذ بحوث بونر بحوثا كثيرة اكدت أن الاكسجين يزيد التنفس وأن هناك علاقة بين زيادة النمو بتأثير الأوكسجين وزيادة التنفس. في شكل (17-20). يمكن ملاحظة علاقة متساوية بين تأثير الأوكسجين على النمو والتنفس. التأثيرات القصوى تحدث في كلا المنحنيين تقريبا في نفس تركيزات الأوكسجين.

علماء وظائف اعضاء النبات يواجهون إلى حد الآن مشكلة تفسير كيف الأوكسجين يسبب زيادة التنفس. محاولة ذكية قاما بها فرنش وبيفرس (66) French and Beevers and حيث وجدوا أن يمكن زيادة التنفس باستعمال مواد ليس لها أى تأثير على النمو أو لها تأثير مبط. الفينول ثنائى النيتروجين (DNP) مادة مشبطة للتأكسد الفسفورى (تكوين ATP من ADP في عملية التنفس) يزيد سرعة التنفس ولكنه يبط النمو. حيث أن سرعة التنفس في العادة يحددها وجود ADP، معاملة الأنسجة الحية بـ DNP يمكن تسبب زيادة ADP ولهذا تزيد التنفس لقد أعتقد أن الاكسجين يمكن أن يزيد ADP بسبب سرعة استهلاك ATP في الخلايا النامية، وبهذا تزيد كمية ADP. من هنا يظهر أن مهمة الأوكسجين غير مباشرة في زيادة التنفس وليس مهمة مباشرة كما اقترح سابقاً.

كما شرحنا سابقاً على تأثير الاكسجين في زيادة تكوين RNA والبروتين.

هذين التفاعلين يحتاجان إلى طاقة وبهذا يزيد التنفس. كذلك وفي كل الاحتمالات نشاط الانزيمات المنتجة بتأثير الأوكسين يمكن أن تزيد التنفس.

### تكوين الأنسجة الزائدة Callus formation

مع أننا أعطينا أهمية كبيرة لتأثير الأوكسين على النبات في اطالة الخلايا، فهو كذلك نشط في زيادة إنقسام الخلايا. مثلاً وضع 1% أوكسين في معجون اللانوليول على عنق الورقة المنزوع نصلها في نبات الفاصولياء بسبب إنتفاخ أصفر في مكان إعطاء الأوكسين. هذا الانتفاخ سببه تكوين أنسجة زائدة ناتجة من سرعة إنقسام الخلايا البرنشيمية. لو قطع ساق النباتات المتشحمة لوضع مليترات تحت ورقة ناضجة وعومل هذا الجرح بالانوليول المحتوى على الأوكسين فان إنتفاخ الخلايا البرنشيمية سأ يحدث. بعد مدة من الزمن ستظهر جذوراً عرضية صغيرة. لهذا فان الأوكسين لا يسبب فقط زيادة الخلايا ولكنه تحت بعض العوامل يمكن ان يسبب تمايز هذه الخلايا، كتكوين الجذور العرضية.

كذلك في احوال كثيرة في التكاثر بالأنسجة والذي فيها تكوين الأنسجة الزائدة أمراً عادياً، زيادة الأوكسين ضروريا لاستمرار نمو هذه الأنسجة. كمية الأنسجة المتكونة تتناسب مع تركيزات الأوكسين المستعملة، التركيزات العالية تسبب تكوين أنسجة زائدة (شكل 17-21).

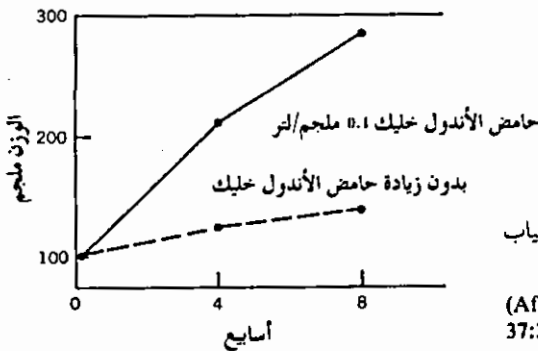

شكل 17-21 : نمو النسيج callus في وجود وغياب الأوكسين (IAA).

(After R.S. de Ropp. 1950. Am. J. Botany 37:358.)

## الإختبار الإحيائي Bioassays

عندما نتعامل مع مواد لها نشاط حيوي، مثل الهرمونات النباتية، يلزم إيجاد طريقة لقياس نشاطها، في أغلب الأحيان المادة المستعملة في قياس منظم النمو تتأثر بذلك المركب أو مجموعة المركبات التي لها نفس النشاط. كذلك هناك علاقة تأثر المادة المستعملة في الإختبار وتركيزات منظم النمو، الإختبار الإحيائي هو ما يطلق على إستعمال المادة الحية لتجربة تأثير المواد التي لها تأثير بيولوجي.

مع أن عدة اختبارات إحيائية لنشاط الأكسجين قد وضعت منذ إكتشاف الأكسجين في النبات. عدد قليل منها فقط استعملت. سنحدد أنفسنا باربعة إختبارات إحيائية التي استعملت في دراسة منظمات النمو. هذه هي 1- كشف إنحناء بادرات الشوفان. 2- كشف قطع الشوفان. 3- كشف سيقان البازلاء المقسومة. 4- كشف تأخر النمو في جذور حب الرشاد.

### كشف إنحناء بادرات الشوفان *Avena curvature test*

في بداية هذا الفصل سبق وأن شرحنا باختصار كشف انحناء بادرات الشوفان الذي طوره ونت Went (176). هذا هو أول كشف للأكسجين وتقريبا أحسنهم. حساسية هذا الكشف وامكانية الاعتماد عليه جعلته يستعمل إلى حد الآن، أكثر من اربعين سنة بعد إكتشافه.

قياس نشاط الأكسجين بكشف إنحناء بادرات الشوفان يعتمد على إنتقال الأكسجين السريع قطبيا في بادرات الشوفان. بسبب هذه الخاصية الأكسجين المعطى لجانب واحد من البادرة ينتقل إلى أسفل بسرعة في تلك الجانب ولا ينتقل جانبيا بأى صورة لها تأثير. الفرق في النمو الذي يسببه الأكسجين المنتقل إلى أسفل في جانب واحد من البادرة يسبب الإنحناء. هذا الإنحناء يتناسب في حدود معينة مع كمية الأكسجين المعطى.

طريقة إجراء كشف إنحناء بادرات الشوفان كما يلي:

1- تثبت بادرات الشوفان وتنمى فى الظلام. تنقص حساسية البادرات للأكسين عندما تعرض للضوء الأزرق. الإطالة الزائدة فى السلامة الأولى الغير مرغوب فيها يمكن تجنبها بتعريض البادرات بعد يومين من الانبات للضوء الاحمر لمدة 2-4 ساعات.

2- عندما تصل البادرات إلى 15-30 مم فى الطول يقطع 1 مم من قمة البادرة. بهذا يقطع المصدر الطبيعي للأكسين.

3- نزع جزءاً آخر من القمة ضروريا بعد ثلاثة ساعات لإستئصال الأنسجة المتكونة والتي تنتج أكسين (2-4 مم).

4- الورقة الأولى تظهر بعد نزع الجزء الثانى تسحب بلطف. إتصال هذه الورقة يجب أن يفصل من قاعدة البادرة بحيث تمتد عدة مليمترات خارج البادرة. من الملاحظ أن الآن هناك ما يثبت مكعب الآجار الذى سأوضح على البادرة.

5- مكعب الآجار الذى يحتوى على الأكسين ممكن وضعه على جهة واحدة من قمة البادرة. الأكسين الذى سينتقل قطبيا إلى أسفل من تلك الجهة للباردة الذى وضع عليها مكعب الآجار الذى يحتوى على الأكسين.

6- بعد 90 دقيقة، ظلال البادرات تستقبل على ورق البروميد وتصور، هذا يعطى الدارس سجل دائم.

7- يقاس الإنحناء بتسجيل الزاوية بين الخط العمودى والخط المرسوم موازيا للساق المنحنى.

كشف إنحناء بادرات الشوفان موضح تخطيطيا فى شكل 1-17.

فى حدود تركيزات معينة من الأكسين هناك علاقة خطية ما بين التركيز وزاوية الانحناء. كما هو موضح فى شكل 17-22 مدى تأثير الأكسين يصل القمة فى حوالى 0.2 ملجم/لتر.

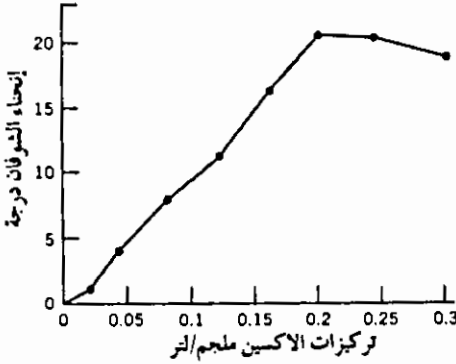

شكل 17-22 : إستجابة بادرات الشوفان لزيادة تركيزات الأكسين (IAA).

(After F.W. Went and K.V. Thimann, 1937. Phytohormones. New York: Macmillan.)

### كشف قطع بادرات الشوفان Avena section test

كشف قطع بادرات الشوفان يعتمد فقط على قدرة الأكسين في إطالة الخلايا. إنتقال الأكسين أو اختلاف نمو الجانبيين بسبب الأكسين ليس له علاقة هنا.

هذا الكشف باستعمال قطع بادرات الشوفان أول من استعمله بونر (20) Bonner في سنة 1933. منذ ذلك الوقت وجد هذا الكشف إستعمالاً واسعاً نظراً لتطبيقاته وسهولة استعماله. باستعمال كشف قطع بادرات الشوفان يمكن قياس تأثير منظمات النمو على مدى تركيزات واسعة بعكس كشف إنحناء باذارت الشوفان. أضف إلى ذلك فإن كشف قطع باذارت الشوفان لا يتأثر بمشاكل انتقال منظمات النمو كما هو في كشف إنحناء بادرات الشوفان. بعض منظمات النمو لا تنتقل بسرعة كما يفعل الأكسين فهذا لا يمكن استعمال كشف إنحناء باذارت الشوفان عليها. مع هذا فإن كشف إنحناء بادرات الشوفان أكثر حساسية للتركيزات القليلة من الأكسين من كشف قطع الشوفان، ولهذا فإن لهذا الكشف ميزة كبيرة في هذا المجال. هذا يصبح ميزة خاصة عند استخلاص الاكسين من النبات في حالات وجود كميات قليلة منه. للكشف على وجود الأكسين تحت هذه الظروف يجب استعمال كشف بادرات الشوفان.

طريقة كشف قطع باذارت الشوفان كما يلي:

1- بذور الشوفان (برة) من سلالات نقية (مثل الفكتري victory) تنبت وتنمى

فى الظلام فى درجة حرارة 25°م ونسبة رطوبة حوالى 85%. يمكن إستعمال ضوء أحمر ضعيف فى حجرات النمو.

1- عندما تصل البادرات حوالى 25-30 مم فى الطول ننزع 4 مم من القمم، ثم تحضر قطعة طولها 3-5 مم من كل بادرة.

3- تنقع القطع فى ماء مقطر على الأقل لمدة ساعة وبعدها توزع عشوائيا على أطباق بترى تحتوى على 20 سم<sup>3</sup> من المحلول المراد الكشف عليه.

4- بعد 12 أو 24 أو 48 ساعة فى درجة حرارة 25°م تقاس أطوال القطع باستعمال ميكروسكوب التشريح المجهز بميكروميتر عيىنى. اذا أريد قياس سرعة النمو تقاس اطوال القطع بعد 12 ساعة. واذا اريد قياس النمو تقاس الاطوال بعد 24 أو 48 ساعة.

كشف قطع بادرات الشوفان موضح تخطيطيا فى شكل 17-23.

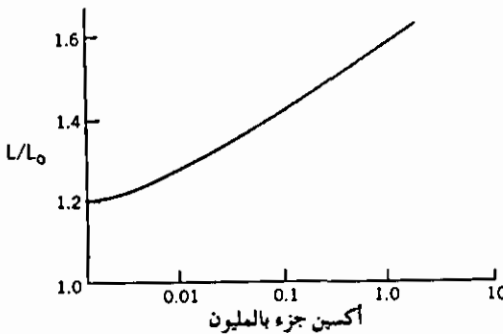
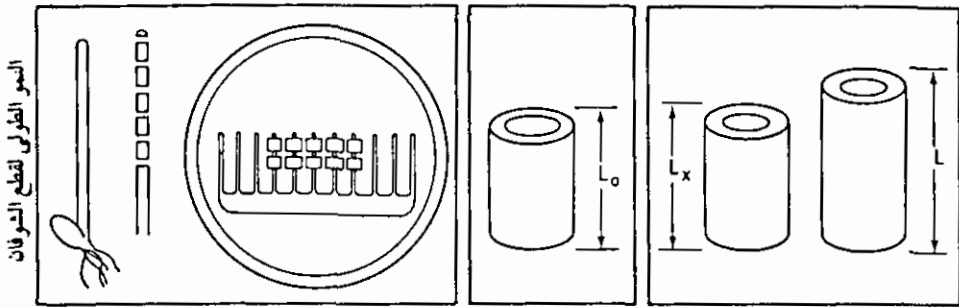

شكل 17-23: رسم تخطيطى يوضح كشف قطع الشوفان  $L_0$  = طول القطع الأصىلى،  $L$  = طول القطع الغير معاملة بعد طفوها على الماء لفترة التجربة.  $L$  = طول القطع المعاملة بعد طفوها فى محلول الاختبار لفترة التجربة. (After L. J. Audus, 1959. Plant growth substances. New York Interscience Publishers.)

فى كشف قطع بادرات الشوفان وجد أن نمو القطع يتناسب مباشرة مع اللوغريتم لتركيز منظم النمو المستعمل (انظر منحني تأثير التركيزات المختلفة شكل 17-23). هذ بعكس كشف إنحناء بادرات الشوفان والتي فيها التأثير يتناسب مباشرة مع كمية الاكسين المستعمل. كشف إنحناء بادرات الشوفان أكثر حساسية ولكنه مرتبط بمدى قصير من التركيزات.

### كشف إنحناء سوق البازلاء المقسومة *The split pea stem curvature test*

أول من شرح هذا الكشف ونت Went (178) فى سنة 1934 وهو يعتمد كما فى كشف انحناء باذارت الشوفان على اختلاف النمو فى جانبي البادرات. قطع من سوق البازلاء من النوع النقى (مثل ألاسكا) تقطع طوليا وتترك طافية على المحلول المراد الكشف عليه. فى البداية يحدث إنحناء سالب (إنحناء للخارج) هذا بسبب إمتصاص الماء بخلايا البشرة الداخلية. خلايا البشرة تتأثر بالاكسين بزيادة كبيرة فى النمو الطولى وزيادة قليلة جداً فى النمو العرضى ولا يمكن ملاحظتها. بينما خلايا القشرة تتأثر بالأكسين بزيادة فى النمو العرضى كبيرة جداً بالمقارنة بالزيادة فى الطول. ولهذا بعد وضع قطع سوق البازلاء المقسومة محللول الأكسين يحدث إنحناء موجباً. يكون إنحناء قطع سيقان البازلاء المقسومة متناسبا فى حدود معينة مع لوغريتم تركيز الأكسين المستعمل.

طريقة كشف قطع سوق البازلاء المقسومة كما يلي:

- 1- بذور البازلاء تنبت فى الظلام لمدة ثمانية أيام. البادرات تعرض إلى ثلاثة ساعات ضوء احمر فى اليوم لزيادة حساسيتها للأكسين.
- 2- تقطع سيقان البازلاء وتنزع منها القمم النامية. ينزع جزءاً طوله  $\frac{1}{2}$  إنش ما بين السلامة الثانية والثالثة.
- 3- تنقع القطع فى ماء مقطر لمدة ساعة للتخلص من أى أكسين موجود فى داخل الخلايا.



4- قطع السيقان تقسم طوليا لحوالي 3 سم وتوضع في أطباق بترى تحتوى على 25 سم<sup>3</sup> من محلول الأكسين. فى العادة توضع 5 إلى 6 قطع فى كل طبق.

5- بعد مدة 6 ساعات إنحناء الجهة المقسومة من السوق تسجل.

كشفت إنحناء قطع سوق البازلاء المقسومة وضح تخطيطيا فى شكل 17-24.

كما هو فى كشف قطع الشوفان إنتقال الأكسين ليس له تأثيراً فى كشف قطع سوق البازلاء المقسومة. ولهذا فان تأثير منظمات النمو التى لا تنتقل بسهولة فى أنسجة النبات يمكن الكشف عليها باستعمال كشف قطع سوق البازلاء المقسومة.

### كشفت تثبيط نمو جذور حب الرشاد Cross root inhibition test

لقد ذكرنا فى بداية هذا الفصل أن الجذور أكثر حساسية للاكسين من

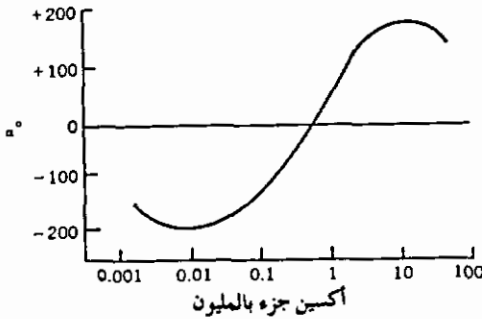
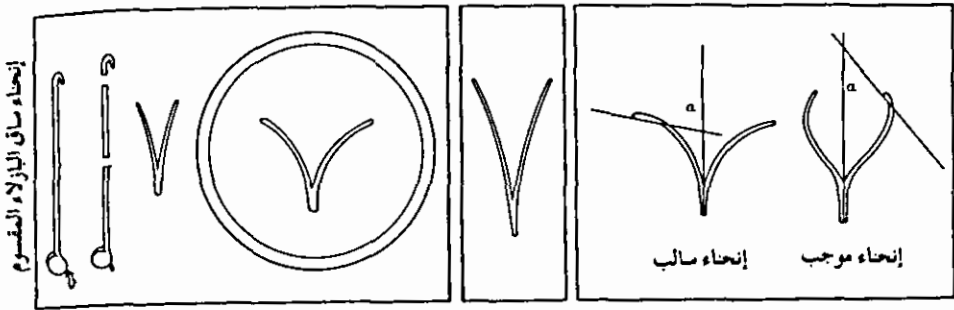

شكل 17-24 : رسم تخطيطى يوضح كشف إنحناء سيقان البازلاء المقسومة.

(After L.J. Audus. 1959. Plant growth substances. New York: Interscience Publishers.)

السوق وان نموها يمكن ان يثبط بتركيزات من الأوكسين التي هي في العادة تزيد النمو في السوق. ولذلك فان تركيزات قليلة من الأوكسين تزيد النمو في الجذور. كشف الجذور له قيمة كبيرة حيث باستعماله يمكن قياس تركيزات قليلة جداً من الأوكسين والتي يمكن أن توجد في مستخلص من النبات. طريقة كشف تثبيط نمو جذور حب الرشاد كما يلي:

- 1- تعقم البذور وتثبت على ورق ترشيح مبلل بالماء.
  - 2- عندما تصل جذور البادرات إلى الطول المطلوب توضع في اطباق بترى تحتوي على 15 سم<sup>3</sup> من المحلول المراد الكشف عليه.
  - 3- أطوال الجذور تقاس بعد 48 ساعة.
- كشف تثبيط نمو جذور حب الرشاد موضح تخطيطياً في شكل (17-25).

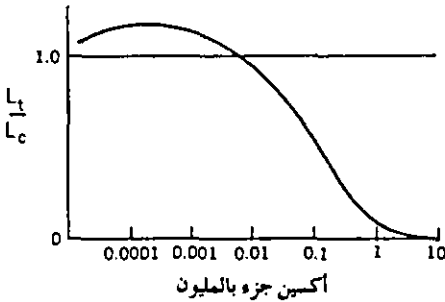
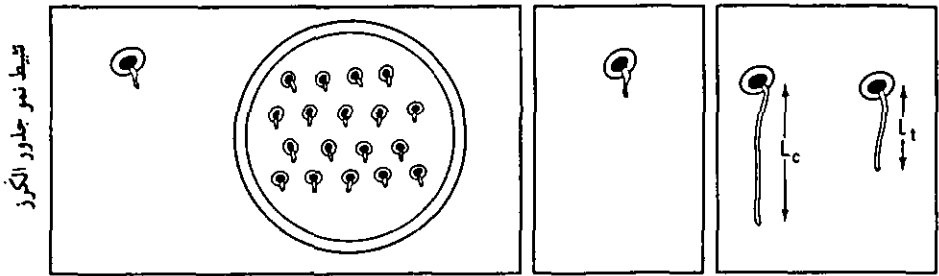

شكل 17-25: رسم توضيحي لكشف جذور الكرز  $L_0$  = طول جذر بادرات المقارنة عند نهاية وقت التجربة.  $L_1$  = طول جذور البادرات المعاملة عند نهاية وقت التجربة.

(After L.J. Audus, 1959. Plant growth substances. New York: Interscience Publishers.)

هناك طرق أخرى للكشف على الأكسين. بعضها لاستعمالات معينة وأخرى لاستعمالات عامة. طرق الكشف المذكورة سابقا هي الأكثر استعمالا وخاصة الاستعمالات العامة. من الطرق الأربعة المذكورة كشف إنحاء باذرات الشوفان هي الأحسن للتحليل الكمي، ولكنها محدودة للمركبات التي تنتقل قطبيا وبسرعة. كشف قطع الشوفان وكشف قطع سوق البازلاء المقسومة يمكن أن تستعمل في التركيزات العالية ولكنها لا تستعمل للتعين الكمي للأكسين في تركيزاته القليلة مثل تلك الموجودة في مستخلص النبات. كشف تثبيط نمو جذور الكرز أكثر حساسية من كشف انحاء باذرات الشوفان. حيث يمكن استعماله للكشف على الأكسين في تركيزات قليلة مثل الواحد في المليون من المليجرام. اختلاف قليل في تركيز الأكسين لا يمكن تعيينه بكشف نمو الجذور، استجابة هذا الكشف تقريبا يتناسب مع لوغريتم تركيز الأكسين.

### تخليق الأكسين Biosynthesis of auxin

في بداية الدراسة على الأكسين وجد بونر Bonner (19) أن عفن الخبز *rhizopus suinus* يزيد من إنتاج الأكسين عندما ينمو في بيئة تحتوي على الببتون peptone. هذا العفن في ذلك الوقت كان أحسن مصدر للأكسين الطبيعي. هذه الزيادة في الأكسين ناتجة من تأكسد الأحماض الأمينية للببتون. بعد مرور ثلاثة سنوات تايمان Thimann (162) وضح أن هذا العفن يستطيع تحويل الحامض الأميني تريبتوفان إلى أكسين (IAA). إلى يومنا هذا التريبتوفان يعتبر هو المادة الأولية للأكسين (IAA).

الحصول على الأكسين بطريقة مطولة من الإستخلاصات هي مصدر الخطأ في بحوث الأكسين المبكرة. لقد وجد ان غليان أجزاء النبات (87) والإستخلاص في درجات حرارة منخفضة (184) تقلل كثيرا من إنتاج الأكسين. هذا الاكتشاف دعم مقترحات إسكوج وتايمان Skoog and Thimann (156) بان إنتاج الأكسين هي عملية إنزيمية. أخيراً أنزيمياً يستطيع تحويل التريبتوفان إلى أكسين (IAA) استخلصه ويلدمان ومن معه wildman et-al (183) من أوراق السبانخ.

دراسة مطولة على وجود إنزيم يستطيع تحويل التريبتوفان الى أكسين IAA فى باذرات الشوفان وضحت علاقة وطيدة بين توزيع الاكسين والانزيم (182). الإنزيم موجود بكميات كبيرة فى القمم ويتناقص كلما تباعد عن القمة إلى قواعد البادرات.

طريقة تخليق الاكسين IAA من التريبتوفان موضحة تخطيطيا فى شكل (17-26). جوردن ونييفا Gordon and Nieva وجدوا أن أقراص من الاوراق أو مستخلص من اوراق نبات الأناناس اذا خرجت مع التريبتوفان فإن تريتامين أو الاندول حامض البيروفيك أو IAA تتكون. لقد اقترحا أن IAA يتكون من التريبتوفان باحدى طريقتين مختلفتين. إما بانتزاع الامونيا من التريبتوفان ليتكون الاندول حامض البيروفيك هذا بدوره يفقد ثانى او كسيد الكربون ليكون

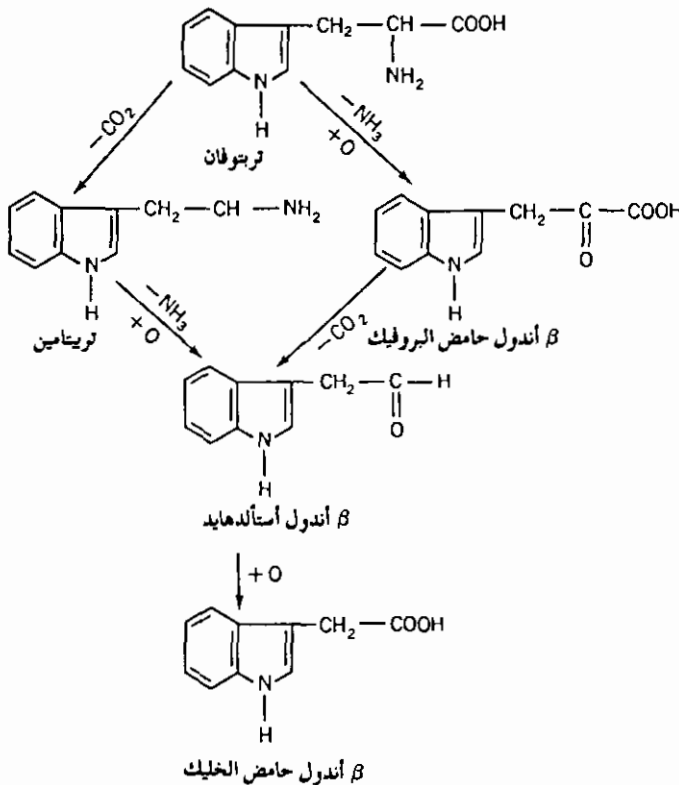

شكل 17-26 : التفاعل المحتمل الموصل لتكوين الأكسين من التريبتوفان.

الاندول حامض الالدهايد. أو بطريقة نزع ثانى اكسيد الكربون من التريتوفان ليكون تريتامين ثم تنزع الامونيا ليكون الاندول حامض الالدهايد. بأى طريقة من هذه الطرق فان الاندول حامض الالدهايد يتكون فلهذا أعتبر المادة الاولية للأكسين IAA فى النبات. هذين الطريقتين أو على الاقل طريقة واحدة وجدت فى عينات مختلفة من النبات (106,119,131). شروين Sherwin (150) لاحظ وجود تريتوفان ديكربوكسيليز فى بادرات الخيار، هذا الانزيم يحول التريتوفان إلى التريتامين فى النبات. كذلك وجد تروس Truelsen (169) نشاط تريتوفان ترنمينيز فى عدة انواع من النبات لقد اعتقد أن الاندول حامض البيروفيك يتكون من التريتوفان بطريقة التبادل الأمنى. الاندول حامض الالدهايد يتأكسد ليكون IAA. تحول الاندول حامض الالدهايد إلى اكسين IAA حدث فى عدة مناسبات باستعمال مستخلص الأنزيم من نباتات مختلفة (152).

جوردن Gordon (77) فى مراجعة لموضوع تخليق الأكسين، أقرح أن الأكسين يمكن أن ينتج بطرق مختلفة خلال نمو النبات. بالأحرى فإنه من الممكن أن يتكون الأكسين بطريقة مختلفة عنها فى الاوراق أو فى قمم البادرات.. إلخ. لقد أعطى مثلا تأكسد الجلوكوز فى النبات حيث أن هناك طرق مختلفة لتأكسد الجلوكوز خلال فترات نمو النبات.

وجود الاندول اسيتونيتريل (IAN) فى بعض النباتات يدل على وجود طريقة أخرى لتخليق الأكسين. فى بعض انواع النبات IAN الذى ليس له نشاط أكسينى يستطيع أن يتحول بسرعة إلى أكسين (IAA) فى وجود الأنزيم نيتريليز. هناك اعتقاد عام أن IAN لا يوجد فى حالة حرة فى النبات ولكنه فى مكونات تيوجلوكوسيد thioglucoside أو جلوكوبراسيسين glucobrassicin (132).

## الهormونات النباتية الأخرى Other plant hormones

### أبسجن Abscisin II

فى سنة 1965 إستخلص مجموعة من العلماء فى جامعة كاليفورنيا (ديفز)

مثبط للنمو من ثمار القطن سموه أبسجن II (127). التركيب الجزيئي للأبسجن II كما هو موضح:

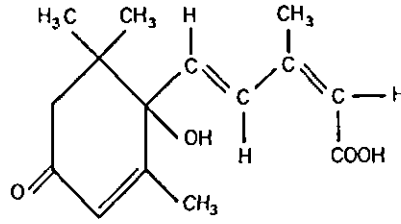

Abscisin II

منذ فصل الأبسجن II والتعرف على خواصه وجد له مدى واسع من التأثيرات البيولوجية. مثلاً اسرعه في سقوط الفاكهة (خاصة في القطن) وشحوب الاوراق في بعض أنواع من النبات (7)؛ وتثبيط زيادة الطول في قطع بادرات الشوفان المتسبب من الأكسين (148،136)؛ وتثبيط إنبات بذور الدردار ash والسلاطه lettuce (140،145). وتثبيط التزهير في نبات اللوليوم lolium (62) temulentum؛ ويعاكس تأثير الجبرلين في إنتاج  $\alpha$  أميليز في طبقات الالبيرون المفصولة من الشعير (9943).

إيجلز وويرنج Eagles and Wareing (61،60) إستخلصا في سنة 1963 مثبط غير نقى متراكم في أوراق نبات البتولا birch. عندما تعامل أوراق البتولا بالمثبط فان البرعم الطرفي يتوقف تماماً عن النمو. هذا قاد إيجلز وويرنج للاعتقاد بان هذا المركب يسبب السبات وأعطى اسم دورمين dormin قبل أن يفصل من النبات.

نتيجة لذلك كمفورت Comfort ومساعديه فصلوا دورمين في حالة نقية من مستخلص الميثانول لأوراق الجميز sycamore. درست هذه المجموعة خواص المثبط الطبيعية والكيمائية قادتهم إلى التعرف أن دورمين مشابه للأبسجن II (49،48). حيث أن الأبسجن II فصل من ثلاثة أنواع مختلفة من النبات فقد أعتقد أن الأبسجن II يوجد في نباتات كثيرة.

في أحوال كثيرة من نمو النبات حامض الإبيسيك (ABA) يمكن أن يعاكس

أو تعاكسه الأكسينات والجبرلينات والسيتوكينينات. مثلا تثبيط الإنبات في بذور السلطنة بحامض الإبسيزيك يمكن اعكاسه بالكاينتين (140). حامض الجبرليك (GA) يمكن أن يتغلب على تأثير حامض الابسيزيك المثبط على إنبات بذور الدردار (157)، وعلى ظهور براعم البطاطس، وعلى إطالة قطع أوراق الذرة الطويلة (70). الإسراع في سقوط أعناق الاوراق في بادرات القطن بحامض الإبسيزيك يمكن أن نمعبه بالأكسين (174). كذلك حامض الإبسيزيك يمنع إنتاج الإثيلين بسبب الأكسين (111). إنه غير واضح كيف حامض الإبسيزيك يعكس أو تعاكسه الهرمونات التي تزيد النمو. يمكن حامض الأبسيزيك ينافس هرمونات النمو في بعض مواقع الانزيمات الخاصة. لو هذا صحيح كان تأثير حامض الإبسيزيك يمكن معادلته بزيادة كمية كافية من تركيزات هرمونات النمو العالية، ولكن هذا لم يسجل. هناك طريقتين أخريين، حامض الإبسيزيك يمكن ينافس تأثير هرمونات النمو بمنع تكوينها الحيوى أو باسراع تخميلها في النبات. مثلا باعطاء حامض الابسيزيك يخفض من المحتوى الجبرلينى في بادرات الذرة، هذا يدل على أن حامض الابسيزيك يمنع التكوين الحيوى للجبرلين (174).

**الانتقال Translocation** يحدث تخليق حامض الإبسيزيك في الأوراق النامية ومن هناك ينتقل بسهولة إلى القمم النامية من خلال أعناق الاوراق وأنسجة سيقان النبات. سرعة حركته على الأقل في القطن حوالي 20 إلى 30 مم/ساعة (95). تقريبا إنتقال حامض الأبسيزيك يحدث في اللحاء وفي بعض الأحوال في الخشب. تحليل محتويات الانايب الغربالية للححاء وسائل الخشب وجد أنه يحتوى على حامض الابسيزيك (132).

**التركيب Chemistry** حامض الابسيزيك هو سسكويترين sesquiterpene وهو مركب يتكون من ثلاث وحدات أيسوبرين isoprene. حيث أن الجبرلين كذلك أيسوبرين ومثل حامض الأبسيزيك يبدأ تخليقه من الميفالونيت mevalonate. يبدو أن الخطوات الأولى في تكوين هذين الهرمونين يحدث بنفس الخطوات.

وضح فيلبس Phillips (132) أن إعطاء النباتات الراقية ميثالونيت يتكون منها حامض الأبسيسيك. بعض الباحث يعتقدون أن حامض الابسيسيك يحدث نتيجة التأكسد الضوئي للزنتوفيلز xanthophylls مثل الفايلولكسنتين violaxanthin. هذا الاعتقاد مبني على أساس التشابه بين التركيب الجزيئي لهذين المركبين.

### حامض الثروماتيك Traumatic acid

تكوين أنسجة الجروح على النباتات التي تجرح بطريقة أو أخرى (كما في التشذيب) ظاهرة كثيرة الحدوث. في النصف الثاني من القرن التاسع عشر اقترح أن الأنسجة المعطوبة يمكن أن تنتج مادة، عندما تنتقل هذه المادة إلى الخلايا المجاورة الغير معطوبة تجعلها خلايا مرستيمية (13). هبرلاندرت (89) Haberlandt في سنة 1913 وضح أن مستخلص من خلايا معطوبة يستطيع أن يسبب الإنقسام اذا أعطى إلى خلايا غير معطوبة.

بحوث أخرى وخاصة بحوث وهنلت Wehnelt (175) وبونر وانجلش (26) Bonner and english قادت إلى استخلاص مركب نشط جداً في تسبب الإنقسام في خلايا قرون الفول الخضراء. هذا الهرمون سلسلة مستقيمة حامض الدايكربوكسيلك dicarboxylic acid أعطى إسم حامض الثروماتيك. تركيبه كالآتي:  $HOOC - CH = CH - (CH_2) - COOH$

تأثير حامض الثروماتيك في تسبب إنقسام الخلايا ليس عاماً. في الحقيقة معظم أنسجة النبات لا تستجيب لحامض الثروماتيك، هذا يقترح أن يمكن يكون هرمون خاص بالجروح في أنسجة قرون الفول (52).

### الكالينس Calines

تراكم المعلومات أن تأثيرات الأكسين على النمو في الجذور والسوق والاوراق ليست بالتفاعلات المنفصلة ولكن يدخل فيها هرمونات طبيعية أخرى.



هذه الهرمونات كما أقترح يجب وجودها فى تركيبات معينة ليتسنى للأكسين تسبب تأثيراته على النمو. هناك دلائل غير مباشرة لوجود ثلاثة من هذه الهرمونات: ريزوكالين rhizocaline (كالين الجذور) وكاولوكالين caulocaline (كالين السوق) وفيلوكالين phyllocaline (كالين الاوراق).

لقد لوحظ أن وجود الاوراق والبراعم على قطع السيقان ضروريا لإنشأ الجذور بالأكسين. وفى الواقع وفى بعض الحالات عدد معين من الاوراق ضروريا لظهور الجذور. فى محاولة لتفسير هذه الظاهرة هناك قسمين من التفكير 1- أن الاوراق تنتج مركب، هذا المركب مع الأكسين يسبب تكوين الجذور. 2- الاوراق لا تنتج أى هرمون خاص بالجذور ولكنها فقط توفر المواد الغذائية التى هى ضرورية لنمو الجذور.

بويلين وونت Bouillenne and Went (28) أول من أقترحا وجود هرمون مكون للجذور ينتج فى الاوراق وينتقل قطبيا إلى أسفل فى السوق. سميا هذا الهرمون ريزوكالين أخيرا بحث قام به كوبر Cooper (47) ساند هذه الملاحظات. حيث وجد أن قطع سيقان الليمون تتأثر بالاكسين بانشأ جذور عرضية. مع ذلك لو نزع جزءا الساق الذي يحتوى على الجذور ثم أعطى النبات أكسين مرة أخرى فانه لا يكون جذور مع وجود الاوراق التى تعطي المواد الغذائية. اقترح كوبر أن هناك قيمة محدودة من الريزوكالين الذى أستفد فى إعطائه كمية الأكسين الاولى. فى السنوات التالية هناك عديد من البحوث تساند نظرية الريزوكالين. مع ذلك لم يحدث ان يفصل الريزوكالين هذا يتركنا فقط مع الدلائل الغير مباشرة على وجوده.

من جهة أخرى فان أفريك ومن معه Van Overbeek et-al (172) قدم توضيح مقنع أن ظهور الجذور على قطع سوق الخبيزة hibiscus يعتمد اعتماداً كلياً على المواد الغذائية المنتجة فى الاوراق. لقد وضحوا أن تأثير الاوراق على تكوين الجذور يمكن أن يحل محله سكر ومركب نيتروجين (شكل 17 - 27).

وجود هرمون مكون للسوق إقترحه أولاً وونت فى سنة 1938 الذى سماه

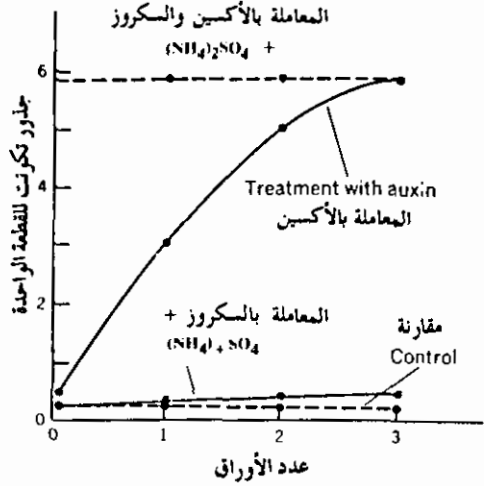

شكل 17-27: تحفيز الأوراق لقطع الخبيزة الحمراء التي تكون عليها جذور بالمعاملة بالأكسين تأثير الأوراق المحفز يمكن أن يحل محله 4% سكروز و 0.1% (NH<sub>4</sub>)<sub>2</sub>SO<sub>4</sub>.

(After J. van Overbeek et al. 1946. Am. J. Botany 33:100.)

كاولوكالين (179). يتكون هذا الهرمون في الجذور وينتقل إلى مناطق تأثيره في السوق. مع ذلك هناك دلائل متضاربة من بحوث وضحت نمو أجزاء من السوق في الضوء على مواد غير عضوية بسيطة (113، 153). شرح ونت (180) هذه النتائج كمحالات غير إعتيادية فيها الكايلوكالين يتكون في السوق.

الفيلوكالين كذلك سماه ونت (180) يزيد من تطور الطبقات الوسطى في الاوراق. تكوينه يحدث في وجود الضوء فقط أي أنه ينتج بالكيمياء الضوئية (82). مكان إنتاجه الحقيقي لم يعرف ولكن على الأقل باحث واحد أقترح ان يكون الفلقات. بونر ومن معه (18) وضحوا أن نمو أقراص من الاوراق في محلول سكر يزيد كثيراً باضافة مستخلص فلقات البازلاء. هل هذا نتيجة عوامل النمو الموجودة في المستخلص أو راجع لوجود مركب خاص، لا نعلم. مرة أخرى إلى حين فصل الفيلوكالين لا نستطيع إلا أن نستدل على وجوده

### الفيتامينات Vitamins

الفيتامينات هي مركبات عضوية في تركيبات منخفضة تستطيع أن تساعد أو تنظم بعض المهمات في تفاعلات الخلايا. معظم النباتات الراقية تستطيع أن تكون جميع الفيتامينات الضرورية لنموه العادي. بينما الحيوان لا يستطيع ذلك. لهذا الفيتامينات يجب أن تكون في غذاء معظم الحيوانات.



ثيامين (فيتامين ب ١) **Thiamine (Vitamin B<sub>1</sub>)** : أهمية الثباين للنشاط الحيوى للخلايا معروف من دوره كمساعد إنزيم فى إزالة ثانى اكسيد الكربون لـ  $\alpha$  احماض الكيتو  $\alpha$  keto acids (مثلا البيروفيت و  $\alpha$  كيتو جلوفاريت). فيتامين ب عامة يوجد فى شكلين، شكل حر وهو الثباين وشكل مربوط يعرف بالثيامين بيروفسفيت. فى حبوب النجيليات والتي توجد فيها كمية كبيرة من الثيامين الشكل الحرّ هو السائد (130). تقريبا هذا الشكل هو الذى يوجد به الفيتامين المخزون. مع ذلك الشكل النشط للفيتامين هو الثيامين بيروفسفيت الذى يتكون بتحول البيروفسفيت من ATP إلى الثيامين، التركيب الكيمياءى للثيامين والثيامين بيروفسفيت كما هو موضح:

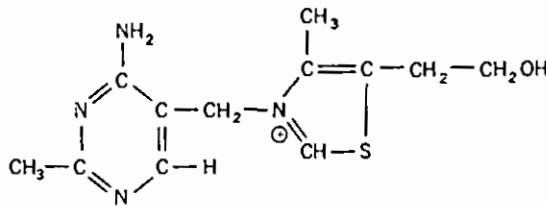

Thiamine

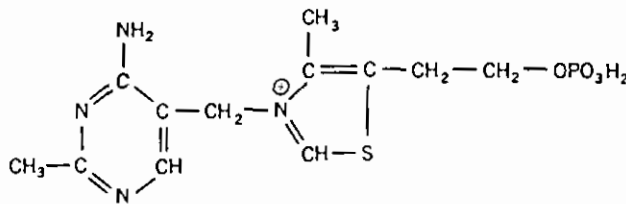

Thiamine pyrophosphate

يوجد الثيامين فى تركيزات عالية فى المناطق النشطة فى النمو من النبات (21). هناك دلائل على أن تكوين الثيامين يحدث فى الاوراق (21) وفى الغالب يعتمد على وجود الضوء (24).

يمكن توضيح نقص الثيامين فى مزرعة معقمة للجذور المفصولة، فى هذه المزرعة لا يحدث نمو عادى إلا اذا أضيف الثيامين. تقريبا المجموع الجذرى لمعظم النباتات لا تكون كميات كافية من الثيامين لمواجهة إحتياجها. تجارب نزع اللحاء لنباتات الطماطم وضحت أن الثيامين ينتقل من الاوراق إلى الجذور فى اللحاء (27).

ريوفلافين (فيتامين ب<sub>2</sub>) (Riboflavin (vitamin B<sub>2</sub>)): يوجد ريوفلافين في النباتات عامة (3) والذي يوجد بشكل مربوط. مهمة الريوفلافين كجزء من الانزيم المساعد فلافين مونونيوكلوتايد (FMN) وفلافين أدنين داينوكلوتايد (FAD) واللذان يدخلان في التأكسد البيولوجي. كذلك يعتقد البعض أن FMN يدخل في التمثيل الضوئي حيث يشارك في إنتقال الإلكترونات. التركيب الكيماوي للريوفلافين كالآتي:

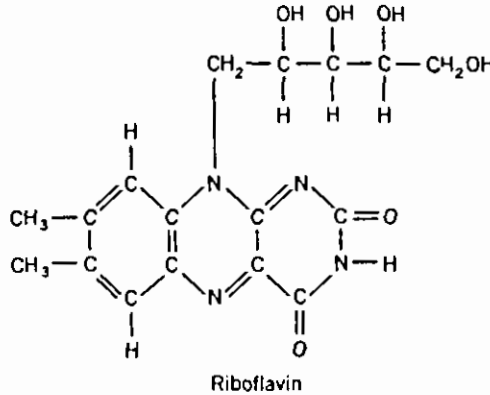

حيث أن الريوفلافين ينتج بكميات كافية في كل اجزاء النبات فان علامات نقصانه لا تظهر على النبات. تقارير قليلة عن زيادة نمو النبات باضافة الريوفلافين لم تؤكد بعد، يمكن الريوفلافين أن يدخل في ميكانيكية تخمير الأوكسين (69).

حامض النيكوتين (نياسين) (Nicotinic acid (niacin)): أهمية حامض النيكوتين البيولوجية عرفت عندما وجد عامة في شكل NAD و NADP كمساعد إنزيم في عمليات كثيرة من إنتقال الايدروجين. حامض النيكوتين يوجد بكثرة في النبات (88) ومع الريوفلافين يوجد بتركيزات عالية غير إعتيادية في حبوب القمح (92).

التركيب الكيماوي لحامض النيكوتين كالآتي:

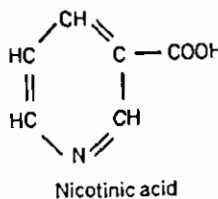

ظواهر نقصانه يمكن تمييزه بسهولة في مزرعة الجذور المفصولة، حيث حامض النيكوتين لا يتكون بكميات كافية في معظم الجذور لمواجهة احتياجات النمو العادي. إنقسام الخلايا وإتساعها وأعداد صفوف الخلايا كلها يمكن أن تنقص في مزرعة الجذور المنفصلة نتيجة لنقص حامض النيكوتين (4).

الحقيقة أنه قد اقترح أن يكون التريتوفان هو المادة الأولية لحامض النيكوتين (94) والأكسين (162) قاد لدراسة إمكانية تداخل بين الأكسين وحامض النيكوتين. جالستون Galston (68) وجد أن حامض النيكوتين له تأثير مساعد مع الأكسين في تكوين الجذور. زيادة إلى ذلك وجد أن الأكسين يمنع نمو البراعم المتسبب بحامض النيكوتين. بدون شك هذه التداخلات سببها أن هذين المركبين لهما نفس المادة الأولية وهي التريتوفان.

بيردكسين وبيردكسال وبيردكسامين (فيتامين B<sub>6</sub> المركب) Pyridoxine, Pyridoxal, and (Pyridoxamine (vitamin B<sub>6</sub> complex) : المركبات الثلاثة المذكورة اجزاء من B<sub>6</sub> المركب، لا يعتبر أحدها فيتامينا، حيث كل الثلاثة نشطة في غذاء النبات. مع ذلك لقد اقترح أن بيردكسين يتحول إلى بيردكسال ثم إلى بيردكسامين فوسفيت. مشتقات الفوسفيت وخاصة بيردكسال فوسفيت يمثل الشكل النشط للبيردكسين. التركيب الكيماوي للمكونات الثلاثة لـ B<sub>6</sub> المركب ومشتقاتها الفوسفيتية كالآتي :

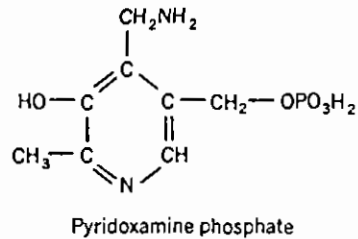
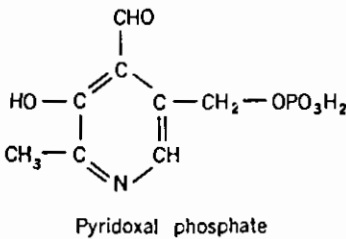
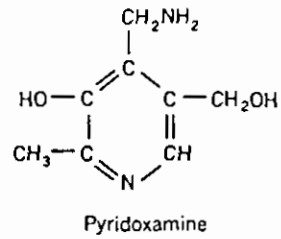
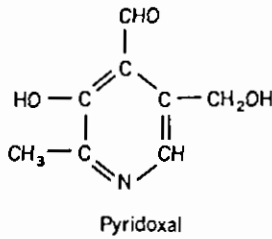
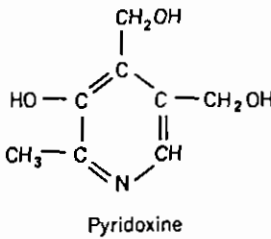

فيتامين B<sub>6</sub> موزع في جميع أجزاء النبات، يوجد في السوق والأوراق والجذور والبذور والثمار (24). مع ذلك هناك دلائل على أن معظم الفيتامين الموجود في الجذور ينتقل إليها من الأوراق. حيث أن فيتامين B<sub>6</sub> عامل ضروري للنمو في مزارع الجذور. بالإضافة نزع اللحاء لاعتناق الأوراق والسوق ينتج عنه تراكم فيتامين B<sub>6</sub> فوق الجزء المنزوع. هذه التجارب كذلك أوضحت أن فيتامين B<sub>6</sub> ينتقل في أنسجة اللحاء وعامة في إتجاه انتقال المواد الغذائية.

ألمستراند Almestrand (10·9) لاحظ نقص في إنقسام الخلايا في الجذور المفصولة نتيجة لنقص فيتامين B<sub>6</sub>. منافسة دكسوزيبردكسين desoxypyridoxine للبردكسين بسبب نقص في نمو مزرعة جذور الطماطم والذي يمكن التغلب عليه بزيادة بيروكسين (17).

أهم عمل فسيولوجي لفيتامين B<sub>6</sub> يمكن إيجاده في مشاركته للبيردكسال فوسفيت كمساعد إنزيم في التغيرات الحيوية الأمنية. تفاعلات نزع الأمونيا وثاني أكسيد الكربون أهم عمل لهذا الفيتامين. كذلك لقد اقترح أن فيتامين B<sub>6</sub> يمكن أن يشارك في تكوين التريبتوفان وحامض النيكوتين.

حامض البنتوثنيك Pantothenic acid : يوجد حامض البنتوثنيك في معظم اجزاء النبات، يقول بونر ودورلاند Bonner and Dorland (25) أنه يتكون في معظم هذه الاجزاء. أعلا تركيزات لحامض البنتوثنيك وجدت في طبقة الأليرون لحبوب القمح (92).

من النادر أن يوجد حامض البنتوثنيك في شكل منفصل، عمليا كله موجود في شكل مساعد انزيم A. مساعد الانزيم A يدخل في تفاعلات الإنتقال من جزيء إلى آخر والذي لها أهمية كبيرة في التغيرات الحيوية للكرويايدرات والدهن.

التركيب الكيماوي لحامض البنتوثنيك كالآتي :

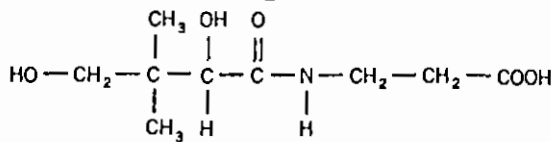

Pantothenic acid

إلى حد الآن لم توضح نقصان النمو في النبات بنقص حامض البنتوثنيك

استغلال حامض الخليك كمصدر للكربون في أزهار الطماطم المنفصلة نقص بنقصان حامض البنتوثينيك (110). لقد اقترح كذلك أن حامض البنتوثينيك يمكن أن يدخل في التزامن الضوئي للنبات (105).

**بيوتين Biotin**: وجد البيوتين في جميع اجزاء النباتات الراقية (24، 159) نشاط البيوتين في النباتات الراقية نسبيا غير معروف، معظم معلوماتنا عن نشاطه في النشاط الحيوى للخلية جاء من بحوث على كائنات دقيقة. الفيتامين نشط في التغيرات الحيوية لحامض الاسبرتيك وتفاعلات نزع ثاني اكسيد الكربون للمواد المتوسطة لدورة إكربس Kerbs cycle وتكوين حامض الأوليك oleic acid (67). التركيب الكيماوى للبايوتين كالاتى:

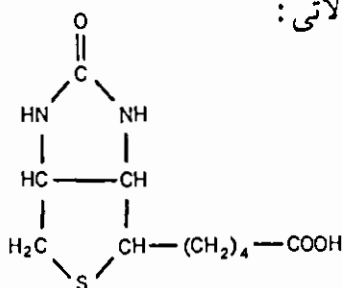

Biotin

حامض الاسكوربيك (فيتامين C) Ascorbic acid (vitamin c) : يوجد حامض الاسكوربيك في جميع اجزاء النبات، أعلى تركيزات وجدت في الاوراق الخضراء وفي بعض الفاكهة (3). معظمه يوجد بشكل حامض الاسكوربيك، ولكن كميات قليلة بشكل متأكسد، كذلك بصفة عامة يوجد حامض الديهايدرو سكوربيك. إنتقال الفيتامين في النبات لم يوضح بعد. التركيب الكيماوى لحامض الاسكوربيك في شكله المختزل والمؤكسد كالاتى:

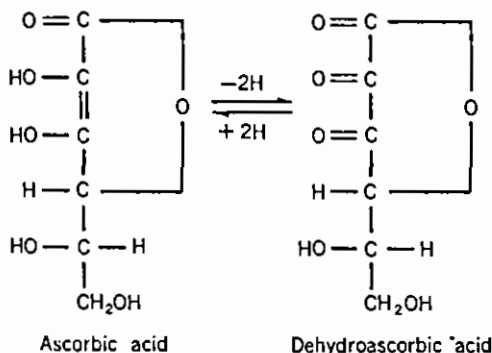



حامض الاسكوربيك يتأكسد بسرعة إلى حامض الديهايدرو سكروبيك الذى بدوره يمكن أن يختزل مرة أخرى بالانزيمات المحتوية على النحاس، إنزيم حامض الاسكوربيك أكسيديز يوجد فى النبات. بسبب قدرته على التأكسد والاختزل المتعاكس حامض الاسكوربيك اقترح أن يكون عامل مساعد فى العمليات الفوسفورية فى التمثيل الضوئى (12)، ومنظم مهم لحالات التأكسد والاختزل للبروتوبلازم، وكمؤثر فى حالة تأكسد ونشاط انزيمات SH (3).

فيتامين C يمكن ان يدخل فى انتقال الايدروجين من NADPH إلى الأوكسجين بالقيام بدوائر من تفاعلات تأكسد وإختزال تقترن بحالات تأكسد وإختزال للجلاثيون (GSSG إلى GSH). مسار الإلكترون كما يلى :



فيتامين K : Vitamin K K : فيتامين K فى النباتات الرقيقة ثابت الوجود (93). أعلى تركيزات للفيتامين موجود فى البلاستيدات الخضراء (50) الذى يمكن ان يكون نشط كعامل مساعد فى سلسلة من إنتقال الالكترن فى التمثيل الضوئى (11). لم نعرف مهمة أخرى لفيتامين K فى النبات غير انتقال الإلكترون.

استكشاف مهمة الفيتامينات المختلفة فى النشاط الحيوى للخلايا هو عمل أكاديمى اكثر منه ضرورة. كقاعدة النبات الاخضر العادى لا يعانى من نقص فى الفيتامينات لانها تكون ما تحتاجه. تلك الأعضاء من النبات الذى لا تكون كميات كافية من الفيتامينات لمواجهة احتياجاتها تنقل إليها من اعضاء أخرى. لهذا السبب اعضاء النبات مثل الجذور لو فصلت فى مزرعة تحتاج فى بعض الأحيان إلى زيادة بعض الفيتامينات.

## REFERENCES

1. Ables, F. B. 1967. Mechanism of action of abscission accelerators. *Physiol. Plant.* 20:442.
2. Aberg, B. 1958. Ascorbic acid. In W. Ruhland, ed., *Encyclopedia of plant physiology* 6:479. Berlin: Springer.
3. Aberg, B. 1961. Vitamins as growth factors in higher plants. In W. Ruhland, ed., *Encyclopedia of plant physiology* 14:418. Berlin: Springer.
4. Addicott, F. T. 1941. Effects of root-growth hormones on the meristem of excised pea roots. *Botan. Gaz.* 102:576.
5. Addicott, F. T., and R. S. Lynch. 1951. Acceleration and retardation of abscission by indole-acetic acid. *Science* 114:688.
6. Addicott, F. T., and R. S. Lynch. 1955. Physiology of abscission. *Ann. Rev. Plant Physiol.* 6:211.
7. Addicott, F. T., K. Ohkuma, and O. E. Smith. 1965. 149th Meeting of the Am. Chem. Soc. Detroit, Michigan.
8. Addicott, F. T., O. E. Smith, and J. L. Lyon. 1965. Some physiological properties of abscisin II. *Plant Physiol.* 40: Suppl. XXVI.
9. Almestrand, A. 1950. Growth factor requirements of isolated wheat roots. *Physiol. Plant.* 3:293.
10. Almestrand, A. 1951. The effects of pyridoxine on the growth of isolated grass roots. *Physiol. Plant.* 4:224.
11. Arnon, D. I. 1959. Chloroplasts and photosynthesis. In *The photochemical apparatus—its structure and function. Brookhaven Symp. Biol.* 11:181.
12. Arnon, D. I., F. R. Whatley, and M. B. Allen. 1955. Vitamin K as a cofactor of photosynthetic phosphorylation. *Biochim. Biophys. Acta* 16:607.
13. Audus, L. J. 1959. *Plant growth substances*. New York: Interscience Publishers.
14. Beck, W. A. 1941. Production of solutes in growing epidermal cells. *Plant Physiol.* 16:637.
15. Beyer, A. 1928. Beiträge zum Problem der Reizleitung. *Z. Botan.* 20:321.
16. Beyer, E. M. 1973. Abscission: support for a role of ethylene modification of auxin transport. *Physiol. Plant.* 52:1.
17. Boll, W. G. 1954. Inhibition of growth of excised tomato roots by desoxy-pyridoxin and its reversal by pyridoxin. *Science* 120:991.
18. Bonner, D. M., A. J. Haagen-Smit, and F. W. Went. 1939. Leaf growth hormones. I: A bioassay and source for leaf growth factors. *Botan. Gaz.* 101:128.
19. Bonner, J. 1932. The production of growth substances by *Rhizopus suinus*. *Biol. Zbl.* 52:565.
20. Bonner, J. 1933. The action of the plant growth hormone. *J. Gen. Physiol.* 17:63.
21. Bonner, J. 1942. Transport of thiamin in the tomato plant. *Am. J. Botan.* 29:136.
22. Bonner, J. 1950. *Plant biochemistry*. New York: Academic Press.
23. Bonner, J. 1961. On the mechanics of auxin-induced growth. In *Plant growth regulation. Intern. Conf. Plant Growth Reg. 4th. Ames, Iowa: Iowa State University Press.*
24. Bonner, J., and H. Bonner. 1948. The B vitamins as plant hormones. *Vitamins Hormones* 6:225.

25. Bonner, J., and R. Dorland. 1943. Some observations concerning riboflavin and pantothenic acid in tomato plants. *Am. J. Botan.* 30:414.
26. Bonner, J., and J. English, Jr. 1938. A chemical and physiological study of traumatin, a plant wound hormone. *Plant Physiol.* 13:331.
27. Bonner, J., and A. W. Galston. 1952. *Principles of plant physiology*. San Francisco: W. H. Freeman.
28. Bouillenne, R., and F. W. Went. 1933. Recherches experimentales sur la néoformation des racines dans les plantules et les boutures des plantes supérieures. *Ann. Jard. Botan. Buitenzorg.* 43:25.
29. Boysen-Jensen, P. 1910. Über die Leitung des phototropischen Reizes in Avenakeimpflanzen. *Ber. D. Botan. Ges.* 28:118.
30. Boysen-Jensen, P. 1911. La transmission de l'irritation phototropique dans l'Avena. *K. Danske Vidensk. Selsk.* 3:1.
31. Boysen-Jensen, P. 1913. Über die leitung des phototropischen Reizes in der Avena-koleoptile. *Ber. D. Botan. Ges.* 31:559.
32. Briggs, W. R. 1963. Mediation of phototropic responses of corn coleoptiles by lateral transport of auxin. *Plant Physiol.* 38:237.
33. Briggs, W. R. 1964. *Phototropism in higher plants*. In A. C. Giese, ed., *Photophysiology I*. New York: Academic Press.
34. Briggs, W. R., R. D. Tocher, and J. F. Wilson. 1957. Phototropic auxin redistribution in corn coleoptiles. *Science* 126:210.
35. Brown, R., and J. F. Sutcliffe. 1950. The effects of sugar and potassium on extension growth in the root. *J. Exptl. Botan.* 1:88.
36. Bünning, E., H. J. Reisener, F. Weygand, H. Simon, and J. F. Klebe. 1956. Versuche mit redoactiver Indolylessigsäure zur Prüfund der sogenannten Ablenkung des Wuchshormonstromes durch Light. *Z. Naturforsch.* 11B:363.
37. Burg, S. P. 1968. Ethylene, plant senescence and abscission. *Plant Physiol.* 43:1503.
38. Burström, H. 1942. Die osmotischen Verhältnisse während das Streckungswachstum der Wurzel. *Ann. Agr. Coll.* (Sweden).
39. Champagnat, P. 1955. Les corrélations entre feuilles et bourgeons de la pousse herbacée du lilas. *Rev. Gen. Botan.* 62:325.
40. Cholodny, N. 1924. Über die hormonale Wirkung der Organispitze bei der geotropischen Krümmung. *Ber. Deut. Botan. Ges.* 42:356.
41. Cholodny, N. 1926. Beiträge zur Analyse der geotropischen Reaktion. *Jahrb. wiss Botan.* 65:447.
42. Cholodny, N. 1931. Zur Physiologie des pflanzlichen Wuchshormons. *Planta* 14:207.
43. Chrispeels, M. J., and J. E. Varner. 1967. Hormonal control of enzyme synthesis: on the mode of action of gibberellic acid and abscisin in aleurone layers of barley. *Plant Physiol.* 42:1008.
44. Cleland, R. E., and H. Burström. 1961. Theories of the auxin action on cellular elongation. *A summary*. In W. Ruhland, ed., *Encyclopedia of Plant Physiology* 14:807. Berlin: Springer.
45. Coartney, J. S., D. J. Morre, and J. L. Key. 1967. Inhibition of RNA synthesis and auxin-induced cell wall extensibility and growth by actinomycin D. *Plant Physiol.* 42:434.
46. Cooil, B., and J. Bonner. 1957. The nature of growth inhibition by calcium in the Avena coleoptile. *Planta* 48:696.

47. Cooper, W. C. 1935. Hormones in relation to root formation on stem cuttings. *Plant Physiol.* 10:789.
48. Cornforth, J. W., B. V. Milborrow, and G. Ryback. 1965. Identity of sycamore "dormin" with abscisin II. *Nature* 205:1269.
49. Cornforth, J. W., B. V. Milborrow, and G. Ryback. 1965. Synthesis of ( $\pm$ ) abscisin II. *Nature* 206:715.
50. Dam, H., E. Hjorth, and I. Kruse. 1948. On the determination of vitamin K in chloroplasts. *Physiol. Plant.* 1:379.
51. Darwin, C. 1881. *The power of movement in plants*. New York: D. Appleton and Company.
52. Davies, E. A. 1949. Effects of several plant growth-regulators on wound healing of sugar maple. *Botan. Gaz.* 111:69.
53. De Hertogh, A. A., D. C. McCune, J. Brown, and D. Antoine. 1965. The effect of antagonists of RNA and protein biosynthesis on IAA and 2, 4-D induced growth of green pea stem sections. *Contrib. Boyce Thompson Inst.* 23:23.
54. Devlin, R. M. 1964. Effects of parachlorophenoxyisobutyric acid on abscission of debladed petioles of *Phaseolus vulgaris*. *N. Dakota Acad. Sci. Proc.* 18:75.
55. Devlin, R. M., and I. E. Demoranville. 1967. Influence of gibberellic acid and gibrel on fruit set and yields in *Vaccinium macrocarpon* cv. Early Black. *Physiol. Plant.* 17:587.
56. Devlin, R. M., and M. A. Hayat. 1966. Effects of indole-3-acetic acid and parachlorophenoxyisobutyric acid on abscission in petioles of debladed leaves of *Phaseolus vulgaris*. *Amer. J. Bot.* 53:115.
57. Devlin, R. M., and W. T. Jackson. 1961. Effect of p-chlorophenoxyisobutyric acid on rate of elongation of root hairs of *Agrostis alba*. L. *Physiol. Plant.* 14:40.
58. Dolk, H. E. 1930. Geotropie en Groeistof. Dissertation, Utrecht; English transl. by F. Dolk-Hoek and K. V. Thimann, 1936. *Rec. Trav. Botan. Néerl.* 33:509.
59. DuBuy, H. G., and E. Neurenbergk. 1934. Phototropismus und Wachstum der Pflanzen. II. *Ergeb. Biol.* 10:207.
60. Eagles, C. F., and P. F. Wareing. 1963. Experimental induction of dormancy in *Betula pubescens*. *Nature* 199:874.
61. Eagles, C. F., and P. F. Wareing. 1964. The role of growth substances in the regulation of bud dormancy. *Physiol. Plant.* 17:697.
62. Evans, L. T. 1966. Abscisin II. Inhibitory effect on flower induction in a long-day plant. *Science* 146:107.
63. Evans, M. L., and P. M. Ray. 1969. Timing of the auxin response in coleoptiles and its implications regarding auxin action. *J. Gen. Physiol.* 53:1.
64. Fan, D. F., and G. A. MacLachlan. 1967. Massive synthesis of ribonucleic acid and cellulose in the pea epicotyl in response to indoleacetic acid, with and without concurrent cell division. *Plant Physiol.* 42:1114.
65. Fitting, H. 1909. Die Beeinflussung der Orchideenblüten durch die Bestäubung und durch andere Umstände. *Z. Botan.* 1:1.
66. French, R. C., and H. Beevers. 1953. Respiratory and growth responses induced by growth regulators and allied compounds. *Am. J. Botan.* 40:660.
67. Fruton, J. S., and S. Simmonds. 1959. *General biochemistry*. New York: John Wiley & Sons.
68. Galston, A. W. 1949. Indoleacetic-nicotinic acid interactions in the etiolated pea plant. *Plant Physiol.* 24:557.

69. Galston, A. W., and R. S. Baker. 1949. Studies on the physiology of light action. II. The photodynamic action of riboflavin. *Am. J. Botan.* 36:773.
70. Galston, A. W., and J. Davies. 1970. *Control mechanisms in plant development*. Englewood Cliffs, N.J.: Prentice-Hall.
71. Gawadi, A. G., and G. S. Avery. 1950. Leaf abscission and the so-called abscission layer. *Am. J. Botan.* 37:172.
72. Gillespie, B., and W. R. Briggs. 1961. Mediation of geotropic response by lateral transport of auxin. *Plant Physiol.* 36:364.
73. Gillespie, B., and K. V. Thimann. 1963. Transport and distribution of auxin during tropistic response. I. The lateral migration of auxin in geotropism. *Plant Physiol.* 38:214.
74. Goldsmith, M. H. 1966. Movement of indoleacetic acid in coleoptiles of *Avena sativa* L. II. Suspension of polarity by total inhibition of the basipetal transport. *Plant Physiol.* 41:15.
75. Goldsmith, M. H. M. 1967. Movement of pulses of labeled auxin in corn coleoptiles. *Plant Physiol.* 42:258.
76. Goldsmith, M. H. M., and M. B. Wilkins. 1964. Movement of auxin in coleoptiles of *Zea mays* L. during geotropic stimulation. *Plant Physiol.* 39:151.
77. Gordon, S. A. 1961. The biogenesis of auxin. In W. Ruhland, ed., *Encyclopedia of plant physiology* 14:620. Berlin: Springer.
78. Gordon, S. A., and M. Eib. 1956. Auxin transport in the phototropic response. *Plant Physiol. suppl.* 31:14.
79. Gordon, S. A., and M. Eib. 1964. Hormonal relations in the phototropic response. II. The translocation of C<sup>14</sup>-indoleacetic acid in irradiated coleoptiles of *Avena*. *Argonne Natl. Lab. Report* 6971:176.
80. Gordon, S. A., and F. S. Nieva. 1949. The biosynthesis of auxin in the vegetative pineapple. I and II. *Arch. Biochem. Biophys.* 20:356.
81. Gorter, C. J. 1961. Morphogenetic effects of synthetic auxins. In W. Ruhland, ed., *Encyclopedia of plant physiology* 14:807. Berlin: Springer.
82. Gregory, F. C. 1928. Studies in the energy relation of plants. II. The effect of temperature on increase in area of leaf surface and in dry weight of *Cucumis sativus*. *Ann. Botan.* 42:469.
83. Gregory, F. G., and C. R. Hancock. 1955. The rate of transport of natural auxin in woody shoots. *Ann. Botan. N.S.* 19:451.
84. Gregory, F. G., and J. A. Veale. 1957. A re-assessment of the problem of apical dominance. *Symp. Soc. Exptl. Biol.* 11:1.
85. Gustafson, F. G. 1936. Inducement of fruit development by growth-promoting chemicals. *Proc. Natl. Acad. Sci.* 22:628.
86. Gustafson, F. G. 1939. The cause of natural parthenocarpy. *Am. J. Botan.* 26:135.
87. Gustafson, F. G. 1941. Extraction of growth hormones from plants. *Am. J. Botan.* 28:947.
88. Gustafson, F. G. 1954. Synthesis of B vitamins by excised parts of white lupine seedlings grown in sterile culture. *Arch. Biochem.* 52:190.
89. Haberlandt, G. 1913. Zur Physiologie der Zellteilung. *S. B. preuss. Akad. Wiss.* 318.
90. Hackett, D. P. 1952. The osmotic change during auxin-induced water uptake by potato tissue. *Plant Physiol.* 27:279.
91. Harrison, A. 1965. Auxanometer experiments on extension growth of *Avena* coleoptiles in different CO<sub>2</sub> concentrations. *Physiol. Plant.* 18:321.

92. Hinton, J. J. C., F. G. Peers, and B. Shaw. 1953. The B-vitamins in wheat: the unique aleurone layer. *Nature* 172:993.
93. Hoffman-Ostenhof, O. 1955. Ein- und zweikerniges Chinone. In K. Paech and M. V. Tracey, eds., *Modern methods of plant analysis* 3:359
94. Hurt, W. W., B. T. Scheer, and H. S. Deuel. 1949. The synthesis of niacin from tryptophan in rat liver slices. *Arch. Biochem.* 21:87.
95. Ingersoll, R. B., and O. E. Smith. 1970. Movement of (RS)-abscisic acid in the cotton explant. *Plant Physiol.* 45:476.
96. Iversen, T., and P. Larsen. 1973. Movement of amyloplasts in the statocytes of geotropically stimulated roots. The pre-inversion effect. *Physiol. Plant.* 28:172.
97. Jackson, W. T. 1960. Effect of indoleacetic acid on rate of elongation of root hairs on *Agrostis alba* L. *Physiol. Plant.* 13:36.
98. Jacobs, W. P. 1961. The polar movement of auxin in the shoots of higher plants: its occurrence and physiological significance. In *Plant growth regulation*. Intern. Conf. Plant Growth Reg. 4th. Ames, Iowa: Iowa State University Press.
99. Jacobsen, J. V. 1973. Interactions between gibberellic acid, ethylene, and abscisic acid in control of amylase synthesis in barley aleurone layers. *Plant Physiol.* 51:198.
100. Key, J. L., and J. C. Shannon. 1964. Enhancement by auxin of ribonucleic acid synthesis in excised soybean hypocotyl tissue. *Plant Physiol.* 39:360.
101. Kögl, F., H. Erxleben, and A. Haagen-Smit. 1934. Über die Isolierung der Auxine "a" und "b" aus pflanzlichen Materialien. IX Mitteilung. *Z. Physiol. Chem.* 225:215.
102. Kögl, F., and A. Haagen-Smit. 1931. Über die Chemie des Wuchsstoffs. *Proc. Kon. Akad. Wetensch (Amsterdam)* 34:1411.
103. Kögl, F., A. Haagen-Smit, and H. Erxleben. 1934. Über ein neues Auxin (Heteroauxin) aus Harn. XI Mitteilung. *Z. Physiol. Chem.* 228:90.
104. Laibach, F. 1933. Wuchsstoffversuche mit lebenden Orchideen pollinien. *Ber. dtsh. botan. Ges.* 51:336.
105. Langston, R., and A. C. Leopold. 1954. Effect of photoinduction upon some B-vitamins in barley. *Physiol. Plant.* 7:397.
106. Lantican, B. P., and R. M. Muir. 1967. Isolation and properties of the enzyme system forming indoleacetic acid. *Plant Physiol.* 42:1158.
107. Larsen, P. 1961. The physical phase of gravitational stimulation. In *Recent advances in botany*. Toronto: Univ. of Toronto Press.
108. Larsen, P. 1965. Geotropic responses in roots as influenced by their orientation before and after stimulation. *Physiol. Plant.* 18:747.
109. LaRue, C. D. 1936. The effect of auxin on the abscission of petioles. *Proc. Natl. Acad. Sci.* 22:254.
110. Leopold, A. C., F. S. Guernsey, and R. Langston. 1953. Pantothenic acid and acetic acid utilization in tomato fruit-set. *Plant Physiol.* 28:748.
111. Lieberman, M., and A. T. Kunishi. 1971. Abscisic acid and ethylene production. *Plant Physiol.* 47:S-22.
112. Little, C. H. A., and M. H. M. Goldsmith. 1967. Effect of inversion on growth and movement of indole-3-acetic acid in coleoptiles. *Plant Physiol.* 42:1239.
113. Loo, S. 1945. Cultivation of excised stem tips of asparagus *in vitro*. *Am. J. Botan.* 32:13.
114. Luckwill, L. C. 1956. Two methods for the bioassay of auxins in the presence of growth inhibitors. *J. Hort. Sci.* 31:89.

115. Lund, E. J. 1947. *Bioelectric fields and growth*. Austin: University of Texas Press.
116. Lund, H. A. 1956. Growth hormones in the styles and ovaries of tobacco responsible for fruit development. *Am. J. Botan.* 43:562.
117. Massart, J. 1902. Sur la pollination sans fécondation. *Bull. Jard. Botan. Brux.* 1:89.
118. Masuda, Y., E. Tanimoto, and S. Wada. 1967. Auxin-stimulated RNA synthesis in oat coleoptile cells. *Physiol.* 20:713.
119. Morre, T. C., and C. A. Shaner. 1967. Biosynthesis of indoleacetic acid from tryptophan-C<sup>14</sup> in cell-free extracts of pea shoot tips. *Plant Physiol.* 42:1787.
120. Muir, R. M. 1942. Growth hormones as related to the setting and development of fruit in *Nicotiana tabacum*. *Am. J. Botan.* 29:716.
121. Muir, R. M. 1947. The relationship of growth hormones and fruit development. *Proc. Natl. Acad. Sci.* 33:303.
122. Naqvi, S. M. 1967. Auxin transport in *Zea mays* coleoptiles. II. Influence of light on the transport of indoleacetic acid-C<sup>14</sup>. *Plant Physiol.* 42:138.
123. Naqvi, S. M., R. R. Dedolph, and S. A. Gordon. 1965. Auxin transport and geoelectric potential in corn coleoptile sections. *Plant Physiol.* 40:966.
124. Niedergang-Kamien, E., and A. C. Leopold. 1957. Inhibitors of polar auxin transport. *Physiol. Plant.* 10:29.
125. Nooden, L. 1968. Studies on the role of RNA synthesis in auxin induction of cell enlargement. *Plant Physiol.* 43:140.
126. Northern, H. T. 1942. Relation of dissociation of cellular protein by auxin to growth. *Botan. Gaz.* 103:668.
127. Ohkuma, K., F. T. Addicott, O. E. Smith, and W. E. Thiessen. 1965. The structure of abscisin II. *Tetrahedron Letters* 29:2529.
128. Ordin, L., T. H. Applewhite, and J. Bonner. 1956. Auxin-induced water uptake by *Avena* coleoptile sections. *Plant Physiol.* 31:44.
129. Paal, A. 1919. Über phototropische Reizleitung. *Jahrb. Wiss. Botan.* 58:406.
130. Peters, R. A., and J. A. O'Brien. 1955. Thiamine and its derivatives. In K. Paech and M. V. Tracey, eds., *Modern methods of plant analysis*. 4:345.
131. Phelps, R. H., and L. Sequeira. 1967. Synthesis of indoleacetic acid via tryptamine by a cell-free system from tobacco terminal buds. *Plant Physiol.* 42:1161.
132. Phillips, I. D. J. 1971. *Introduction to the biochemistry and physiology of plant growth hormones*. New York: McGraw-Hill.
133. Pilet, P. E. 1965. Action of gibberellic acid on auxin transport. *Nature* 208:1344.
134. Pilet, P. E. 1965. Polar transport of radioactivity from C<sup>14</sup>-labelled- $\beta$ -indolylacetic acid in stems of *Lens culinaris*. *Physiol. Plant.* 18:687.
135. Rajagopal, R. 1967. Metabolism of indole-3-acetaldehyde. I. Distribution of indoleacetic acid and tryptophol forming activities in plants. *Physiol. Plant.* 20:982.
136. Rehm, M. M., and M. G. Cline. 1973. Rapid growth inhibition of *Avena* coleoptile segments by abscisic acid. *Plant Physiol.* 51:93.
137. Reinert, J. 1952. Über die Bedeutung von Carotin und Riboflavin für die Lichtreizaufnahme bei Pflanzen. *Naturwiss.* 39:47.
138. Reinert, J. 1953. Über die Wirkung von Riboflavin und Carotin beim Phototropismus von *Avena*-Koleoptilen und bei anderen pflanzlichen Lichtreizreaktionen. *Z. Botan.* 41:103.
139. Reisner, H. J. 1958. Untersuchungen über den Phototropismus der Hafer-Koleoptile. *Z. Botan.* 46:474.

140. Reynolds, T., and P. A. Thompson. 1973. Effects of kinetin, gibberellins, and ( $\pm$ ) abscisic acid on the germination of lettuce (*Lactuca sativa*). *Physiol. Plant.* 28:516.
141. deRopp, R. S. 1950. *Am. J. Botan.* 37:358.
142. Rosetter, F. N., and W. P. Jacobs. 1953. Studies on abscission. The stimulating role of nearby leaves. *Am. J. Botan.* 40:276.
143. Sacher, J. A. 1967. Senescence: action of auxin and kinetin in control of RNA and protein synthesis in subcellular fractions of bean endocarp. *Plant Physiol.* 42:1334.
144. Sacher, J. A. 1967. Control of synthesis of RNA and protein in subcellular fractions of *Rhoeo discolor* leaf sections by auxin and kinetin during senescence. *Exp. Geront.* 2:261.
145. Sankhla, N., and D. Sankhla. 1968. Reversal of ( $\pm$ )-abscisin II induced inhibition of lettuce seed germination and seedling growth by kinetin. *Physiol. Plant.* 21:190.
146. Schrank, A. R. 1951. Electrical polarity and auxins. In F. Skoog, ed., *Plant growth substances*. Madison: University of Wisconsin Press.
147. Scott, F. M., M. R. Schroeder, and F. M. Turrell. 1948. Development of abscission in the leaf of Valencia orange. *Botan. Gaz.* 109:381.
148. Shantz, E. M. 1966. Chemistry of naturally-occurring growth-regulating substances. *Ann. Rev. Plant Physiol.* 17:409.
149. Shen-Miller, J., and S. A. Gordon. 1966. Hormonal relations in the phototropic response. IV. Light-induced changes of endogenous auxins in the coleoptile. *Plant Physiol.* 41:831.
150. Sherwin, J. E. 1970. A tryptophan decarboxylase from cucumber seedlings. *Plant and Cell Physiol.* 11:865.
151. Shimoda, C., Y. Masuda, and N. Yanagishima. 1967. Nucleic acid metabolism involved in auxin-induced elongation of yeast cells. *Physiol. Plant.* 20:299.
152. Shoji, K., F. T. Addicott, and W. A. Swets. 1951. Auxin in relation to leaf blade abscission. *Plant Physiol.* 26:189.
153. Skoog, F. 1944. Growth and formation in tobacco tissue cultures. *Am. J. Botan.* 31:19.
154. Skoog, F. 1954. Substances involved in normal growth and differentiation of plants. *Brookhaven Symp. Biol.* 6(BNL258): 1-21.
155. Skoog, F., and K. V. Thimann. 1934. Further experiments on the inhibition of the development of lateral buds by growth hormone. *Proc. Natl. Acad. Sci.* 20:480.
156. Skoog, F., and K. V. Thimann. 1940. Enzymatic liberation of auxin from plant tissues. *Science* 92:64.
157. Sondheimer, E., and E. C. Galson. 1966. Effects of abscisin II on germination of seeds with stratification requirements. *Plant Physiol.* 41:1397.
158. Sonneborn, T. M. 1964. *Proc. Nat. Acad. Sci.* 51:915.
159. Strong, F. M. 1955. Riboflavin, folic acid and biotin. In K. Paech and M. V. Tracey, eds., *Modern methods of plant analysis* 4:643.
160. Tagawa, T., and J. Bonner. 1957. Mechanical properties of the *Avena* coleoptile as related to auxin and to ionic interactions. *Plant Physiol.* 32:207.
161. Thimann, K. V. 1934. Studies on the growth hormone of plants. VI. The distribution of the growth substance in plant tissues. *J. Gen. Physiol.* 18:23.
162. Thimann, K. V. 1935. In the plant growth hormone produced by *Rhizopus suinus*. *J. Biol. Chem.* 109:279.



163. Thimann, K. V. 1937. On the nature of inhibitions caused by auxin. *Am. J. Botan.* 24:407.
164. Thimann, K. V., and G. M. Curry. 1960. Phototropism and photoaxis. In *Comparative Biochemistry*. I. New York: Academic Press.
165. Thimann, K. V., and J. B. Koepfli. 1935. Identity of the growth-promoting and root-forming substances of plants. *Nature* 135:101.
166. Thimann, K. V., and C. L. Schneider. 1938. The role of salts, hydrogen ion concentration and agar in the response of the *Avena* coleoptile to auxin. *Am. J. Botan.* 25:270.
167. Thimann, K. V., and F. Skoog. 1934. Inhibition of bud development and other functions of growth substance in *Vicia Faba*. *Proc. Roy. Soc. (London)* B, 114:317.
168. Thornton, R. M., and K. V. Thimann. 1967. Transient effects of light on auxin transport in the *avena* coleoptile. *Plant Physiol.* 42:247.
169. Truelsen, T. A. 1973. Indole-3-pyruvic acid as an intermediate in the conversion of tryptophan to indole-3-acetic acid. II. Distribution of tryptophan transaminase activity in plants. *Physiol. Plant.* 28:67.
170. Tukey, H. B., F. W. Went, R. M. Muir, and J. van Overbeek. 1954. Nomenclature of chemical plant regulators. *Plant Physiol.* 29:307.
171. van Overbeek, J., E. S. deVásquez, and S. A. Gordon. 1947. Free and bound auxin in the vegetative pineapple plant. *Am. J. Botan.* 34:266.
172. van Overbeek, J., S. A. Gordon, and L. E. Gregory. 1946. An analysis of the function of the leaf in the process of root formation in cuttings. *Am. J. Botan.* 33:100.
173. Wallace, R. H., and A. E. Schwarting. 1954. A study of chlorophyll in a white mutant strain of *Helianthus annuus*. *Plant Physiol.* 29:431.
174. Wareing, P. F., and I. D. J. Phillips. 1970. *The control of growth and differentiation in plants*. New York: Pergamon Press.
175. Wehnelt, B. 1927. Untersuchungen über das Wundhormon der Pflanzen. *Jb. wiss. Botan.* 66:773.
176. Went, F. W. 1926. On growth-accelerating substances in the coleoptile of *Avena sativa*. *Proc. Kon. Akad. Wetensch. Amsterdam.* 35:723.
177. Went, F. W. 1928. Wuchsstoff und Wachstum. *Rec. Trav. Botan. Neerl.* 25:1.
178. Went, F. W. 1934. On the pea test method for auxin, the plant growth hormone. *K. Akad. Wetenschap. Amsterdam Proc. Sect. Sci.* 37:547.
179. Went, F. W. 1938. Specific factors other than auxin affecting growth and root formation. *Plant Physiol.* 13:55.
180. Went, F. W. 1951. The development of stems and leaves. In F. Skoog, ed., *Plant growth substances*. Madison, Wisc.: University of Wisconsin Press.
181. Went, F. W., and K. V. Thimann. 1937. *Phytohormones*. New York: The Macmillan Co.
182. Wildman, S. G., and J. Bonner. 1948. Observations on the chemical nature and formation of auxin in the *Avena* coleoptile. *Am. J. Botan.* 35:740.
183. Wildman, S. G., M. G. Ferri, and J. Bonner. 1947. The enzymatic conversion of tryptophan to auxin by spinach leaves. *Arch. Biochem. Biophys.* 13:131.
184. Wildman, S. G., and R. M. Muir. 1949. Observation on the mechanism of of auxin formation in plant tissues. *Plant Physiol.* 24:84.
185. Wilkins, M. B., and T. K. Scott. 1968. Auxin transport in roots. *Nature* 219:1388.

186. Wilkins, M. B., and S. Shaw. 1967. Geotropic response of coleoptiles under anaerobic conditions. *Plant Physiol.* 42:1111.
187. Yasuda, S. 1934. The second report on the behaviour of the pollen tubes in the production of seedless fruits caused by interspecific pollination. *Jap. J. Genet.* 9:118.
188. Zimmerman, B. K., and W. R. Briggs. 1963. Phototropic dosage-response curves for oat coleoptiles. *Plant Physiol.* 38:248.



The synthetic growth hormones الصناعية هرمونات النمو

مقدمة Introduction

طبيعيا بعد التعرف على النشاط الأوكسيني تم فصل وتحديد التركيب الجزيئي للأوكسين. بعد هذا، بحوث واسعة للتعرف على مركبات تشبه كيميائيا الاندول حامض الخليك IAA ولها نفس المفعول. لم يمر وقت طويل حتى أنتجت هذه البحوث مشتقات الاندول الأخرى مثل الاندول 3 حامض البريونيك indole-3-propionic acid والأندول 3 حامض البيوتريك indole-3-butyric acid (40) والاندول حامض البيروفيك indole pyruvic (11). كل هذه المركبات وجدت أن لها نشاط فسيولوجي مثل IAA. واكتشفت مركبات أخرى لها نشاط مثل IAA ولكنها تختلف كيميائيا. من أهم هذه المركبات ألفا وبيتا من أحماض النفتيل خليك  $\alpha$  and  $\beta$  naphthylacetic acid وحامض الفينيل خليك phenyl acetic acid (40) وحامض نافتوكس خليك naphthoxyacetic acid (12) وحامض فينوكس خليك phenoxyacetic acid (39). التركيب الكيماوي لهذه المركبات موضح في الصفحة المقابلة.

التركيب الجزيئي والنشاط الأوكسيني

Molecular structure and auxin activity

الخواص الكيميائية للمركبات النشطة فسيولوجيا اثبتت أن هناك علاقة بين التركيب الكيميائي والنشاط الفسيولوجي للمركبات. من أهمية هذه الدراسة أنها وضعت شروط للمركبات حتى يكون لها نشاط أوكسيني (15) هذه الشروط:

1- نظام تركيب دائري غير مشبع.

2- سلسلة حامضية جانبية.

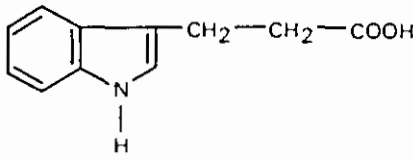

حامض إندول -3- برويونيك

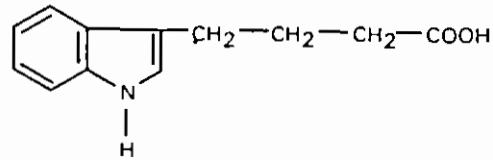

حامض إندول -3- بيوتريك

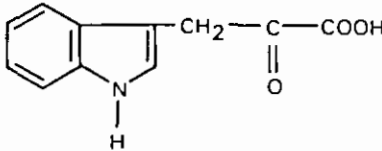

حامض إندول بيروفيك

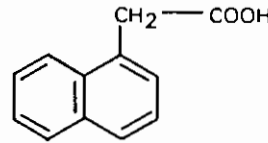

حامض ألفا نفتالين الخليك

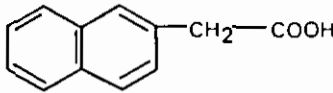

حامض بيتا نفتالين الخليك

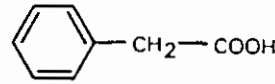

حامض فينيل الليمونيك

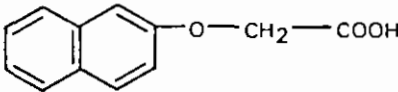

حامض نفتونكس الخليك

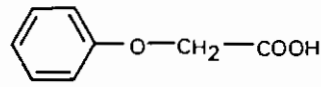

حامض فيتوكس الخليك

3- فصل الكربوكسيل (CooH) من التركيب الدائري (هناك استثناءات عديدة).

4- ترتيب وضعي خاص ما بين التركيب الدائري والسلسلة الحامضية الجانبية.

الشروط المذكورة أساسية للنشاط الأوكسيني، مهمي كانت درجة البديل على التركيب الدائري والسلسلة الجانبية وطبيعة الدائرة (إندول أو فينيل أو انترسين الخ) وطول السلسلة الجانبية. هذه العوامل كلها تؤثر في النشاط الأوكسيني (38).

### طبيعة التركيب الدائري Nature of the ring system

بعد استخلاص الأوكسين IAA والتعرف على خواصه، وجد أن النيتروجين

في دائرة الاندول غير ضرورية للنشاط الأوكسيني. عندما تعوض ذرة النيتروجين بذرة كربون أو أكسجين فإن النشاط الأوكسيني ينقص كثيراً ولكنه يبقى (34). هذا يمكن توقعه بالنظر إلى الحقيقة أن حجم الدائرة يتراوح بين الصغير كما في الفينيل إلى الكبير نسبياً كما في إنترسين وجدت في مركبات لها نشاط أوكسيني. النيتروجين لا يوجد في دوائر الفينيل أو الانترسين.

هناك براهين تدل على أن عدم تشبيح الدائرة ضرورياً للنشاط الأوكسيني. النشاط يتناقص لزيادة تشبع الدائرة بالأيديروجين وينتهي النشاط نهائياً بتشبيح الدائرة (1).

إلى حين اكتشاف النشاط الأوكسيني لمجموعة أحماض الفينوكس خليك من قبل زممرمان وهتشكوك Zimmerman and Hitchcock (39) لم يوضحا التأثير الكبير للاستبدالات على الدائرة أو السلسلة الجانبية. نوع ومكان الاستبدال له تأثير كبير على نشاط المركبات. مثل واضح هو استبدال ذرة الكلور في أمكنة مختلفة على دائرة حامض الفينوكس خليك.

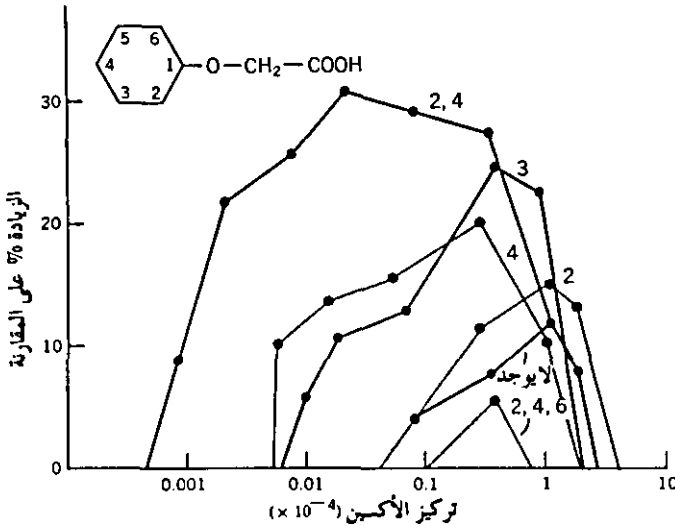

شكل 1-18: تأثير تركيزات مختلفة من حامض الفينوكس خليك المحتوي على الكلور في كشف بادرات الشوفان الطولى، الرقم أو الأرقام على المنحنيات تمثل مكان إحلال الكلور على دائرة الفينيل.

(After R. M. Muir et al. 1949. Plant Physiol. 24:359).

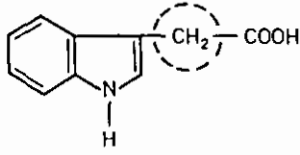

1AA

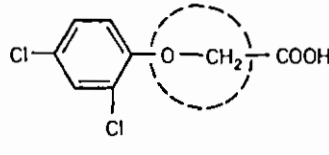

2,4-D

شكل B18

موير ومن معه Muir et-al (29) أوضحوا هذا جلياً بتجاربههم على إحلال الهالوجينات ومجموعة الميثيل في الاوضاع 6,4,2 من دائرة الفينيل. لقد وجدوا أن إحلال وضع 6,2 بذرة الكلور ينتج عنها فقدان النشاط. مع ذلك إحلال الاوضاع 4,3 فقط يزيد من النشاط. إحلال الاوضاع 4'2 على دائرة الفينيل بذرة كلور في جزيء حامض الفينوكس خليك أعطى أكبر نشاط أكسيني. في الحقيقة أن 4,2 ثنائي الكلور حامض الفينوكس خليك (2,4 D) واحد من أكثر الاكسينات الصناعية استعمال في هذا الوقت. تأثيرات حامض الفينوكس خليك الذي يحتوي ذرة كلور في أوضاع مختلفة على دائرة الفينيل موضحة في شكل 1-18. في الحقيقة هناك فقدان كامل للنشاط عندما يتم إحلال الوضع 6,2 بالكلور، هذا قاد العلماء إلى إقترح أن الوضع على دائرة الفينيل الملاصق لنقطة الالتحام، ما بين الدائرة والسلسلة الجانبية لها علاقة في عملية النمو.

### طبيعة السلسلة الجانبية الحامضية Nature of acid side chain

بالرجوع إلى بحوث كوبفى ومن معه Koepfli et-al (15) وغيرهم، وضع وطول السلسلة الجانبية لهما تأثيراً كبيراً على نشاط الأكسين. السلسلة الجانبية التي بها مجموعة الكربوكسيل منفصل على الدائرة بذرة كربون واحدة أو بذرة كربون وذرة أكسجين تعطى أكبر نشاط أكسين، مثلاً السلسلة الجانبية الحامضية لـ IAA و 2,4D وهما من الأكسينات النشطة تنطبق عليهما هذه الشروط.

كلما زادت السلسلة الجانبية في الطول في حامض الفينوكس خليك phenoxyacetic acid يتناقص نشاط الأكسيني. هذا التناقص غير منتظم، يتناقص النشاط أكثر كلما احتوت السلسلة الجانبية على عدد أحادي من ذرات

الكربون. مثلاً 2،4 حامض فينوكس بيوتريك ثنائي الكلور 2،4 dichlorophenoxy butyric acid (4 كربون) أكثر نشاطاً من 2،4 حامض فينوكس بروبيونيك 2،4 dichlorophenoxy propionic (3 كربون). من الممكن إيجاد تفسير لهذه الظاهرة من بحوث سينر هولم وزمرمان (32) Synerholm and Zimmerman وفاوست ومن معه (5) Fawcett et-al. من الواضح أن السلسلة الجانبية التي تحتوى على رقم احادى من ذرات الكربون تهضم فى الانسجة الحية إلى الفينول الغير نشط، بينما السلسلة الجانبية التي تحتوى على رقم زوجى من ذرات الكربون فانها تتكسر إلى حامض الفينوكس خليك النشط (شكل 18-2).

إحلال مجموعات مختلفة على السلسلة الجانبية كذلك تؤثر فى نشاط الأوكسين ولهذا إحلال مجموعة الميثيل على الألفا كربون فى السلسلة لحامض الفينيل خليك لا تلغى نشاطه الأوكسينى. مع ذلك إحلال إثنين من مجموعة الميثيل على الألفا كربون تنهى نشاطه الأوكسينى تماماً (15). عندما ناقش طريقة عمل الأوكسين سنرى لماذا إحلال مجموعة الميثيل الكبيرة على السلسلة الجانبية يثبط النشاط الأوكسينى.

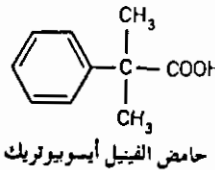
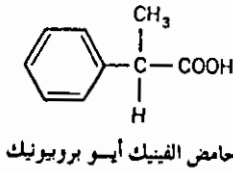

شكل 18-2 : كمية الفينول الناتجة من إنكسار أرقام فردية وأرقام زوجية من السلسلة الجانبية لأحماض الفينوكس عند تعرضها لنبات الكتان. (After C.H. Fawcett et al. 1952. Nature 170:887. Redrawn from A.C. Leopold. 1955. Auxins and plant growth. Los Angeles: University of California Press).

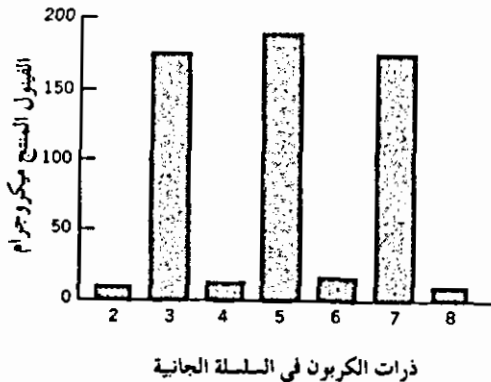



إحلال مجموعة الهيدروكسيل على السلسلة الجانبية كذلك يمكن أن تلغى النشاط الأوكسينى. مثلا إحلال مجموعة الهيدروكسيل أو مجموعة الكحول على الألفا. كربون لحامض الفينيل خليك phenyl acitic acid ينتج عنه مشتقين خاملين (35).

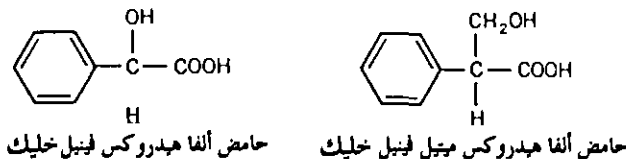

كان الاعتقاد سابقا أن فصل مجموعة الكربوكسيل من السلسلة الجانبية ضروريا للنشاط الأوكسينى (15). مع ذلك وجدت إستثناءات كثيرة لهذه القاعدة (2). مثلا 2،3،6 ثلاثى الكلور حامض البنزين له نشاط أوكسينى قوى.

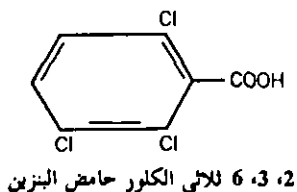

### ترتيب وضعى خاص Spatial arrangement

الترتيب الوضعى الخاص بين الدائرة والسلسلة الجانبية عاملا مهماً لنشاط جزيء الأوكسين. مثل سس حامض السنيك cis cinamic acid له نشاط أوكسينى مؤثر على الزيادة الطولية فى قطع بادرات الشوفان. والترنس حامض السنيك

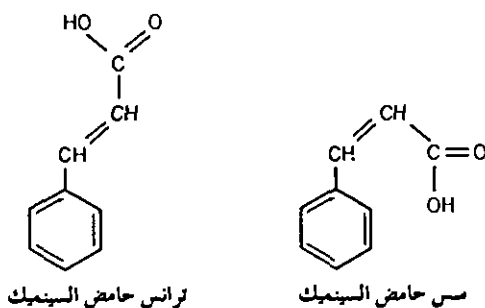

trans cinamic acid ليس له أى نشاط أكسينى. فالدسترا Veldstra (36) بعد دراسة العلاقة ما بين التركيب والنشاط الأكسينى اقترح ان حتى يكون الجزىء نشط أكسينيا يجب أن يكون مجموعة الكربوكسيل والدائرة فى مستويات مختلفة. هذه النظرية وجدت دفع من ملاحظة النشاط الأكسينى للسس والترانس حامض الترهيدرونفيل ايدىن خليك tetrahydronaphthylideneacetic acid (35) وكذلك من السس والترانس حامض السنيك cinamic acid.

## مضادات الأكسين Antiauxins

لو افترضنا أن التركيب الكيميائى للمركب هو المسئول على تأثيره الفسيولوجى عندها يجب ان نعرف أن من الممكن أن تتداخل بعض المركبات الاخرى التى تشبه هذا المركب فى التركيب الكيماوى وليست مثيله بالضبط فى هذه التأثيرات الفسيولوجية (20) لقد أكتشفت مضادات عديدة للأكسين. بصفة عامة هذه المركبات تشبه الاكسينات فى التركيب الجزيئى ولكنها عندما تخلط بالأكسين تثبط نشاطه.

فى الواقع مضادات الأكسين هى تلك المركبات التى تنافس الأكسين على موقع تفاعله فى الخلايا النامية (1). ما المقصود بموقع التفاعل؟ بسبب علاقة التركيب الجزيئى والتوزيع الكيميائى بدرجة النشاط الفسيولوجى، معظم نظريات النشاط الاكسينى وضعت على موقع إتصال الأكسين على مادة معينة داخل الخلية (مثلا بروتين). هذا التركيب (أكسين مربوط) يستطيع أن يسبب النشاط الاكسينى. المضادات الاكسينية الحقيقية هى مركبات بسبب مشابهتها للأكسين تلتصق بموقع التفاعل وبذلك تجعل الأكسين خاملا ولا يسبب النمو. مع ذلك اذا كان هناك منافسة حقيقية لموقع التفاعل فان زيادة كمية الأكسين ينتج عنها ترجيح كفة الأكسين نحو موقع التفاعل ويتغلب على مضاداته.

هناك انفاق عام على أن حتى يصبح جزىء الاكسين نشط يجب أن يتصل بنقطتين على موقع التفاعل. زيادة على هذا فقد اعتقد أن نقطتى الإتصال هما فى موقع على الدائرة الغير مشبعة ومجموعة الكربوكسيل على السلسلة الجانبية. فى

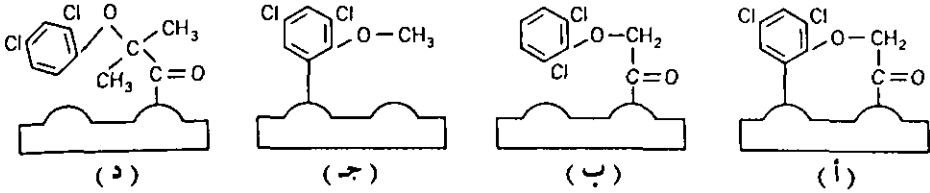

شكل 3-18 : رسم تخطيطي يوضح نظرية الاتصال بنقطتين كما هي تنطبق على نشاط الاكسينات ومضادات الأكسينات، (أ) نشاط الأكسين، (ب) موقع الأرتو مشغول، (ج) مجموعة الكربوكسيل ناقصة، (د) مجموعة الميثيل تشغل موقع الأرتو.

(After D.H. McRae and J. Bonner. 1953. *Physiol. Plantarum* 6:485.)

حامض الفينوكس خليك phenoxyacetic acid موقع الاتصال على الدائرة في وضع الأرتو.

بالاستناد على نظرية الموقعين مكري وبونر (McRae and Bonner 19) وضعنا تقسيم دقيق للمضادات الاكسينية الحقيقية. باستعمال الأكسين الصناعي 2,4D كمثل للاكسينات استطاعا أن يوضحا أن مشابهاً جزئياً 2,4D التي تحوى بعض وليس كل خواصه التركيبية تستطيع أن تنافسه لموقع التفاعل. مضادات الأكسين تعمل إتصال واحد بدل من إتصالين ضروريا لعملية النمو. مكري وبونر وصفا ثلاثة طرق لتحويل جزئياً 2,4D إلى مضاد أكسينى وهى:

- 1- نزع مجموعة الكربوكسيل الضرورية.
- 2- نزع موقع الأرتو القابل للتفاعل الضرورية.
- 3- تغيير الترتيب الوضعى الطبيعى ما بين الدائرة ومجموعة الكربوكسيل، كإدخال مجموعات غير منظمة فى السلسلة الجانبية. هذه العلاقة موضحه بالرسم فى شكل 3-18.

مع أن ليس كشمعية الإتصال بموقعين، فقد اقترحت نظرية الإتصال بثلاثة مواقع ضرورية لنشاط الأكسين (31). هذه النظرية تقول أن حتى يصبح الأكسين نشطا يجب أن يحوى الصفات التالية: دائرة غير مشبعة، ومجموعة الكربوكسيل، وعلى الأقل واحد ألفا هيدروجين. شرط آخر هو أن تكون هذه الثلاثة فى موضع صحيح خاص مع بعضها، فى شكل 4-18 يوضح بالرسم نظرية

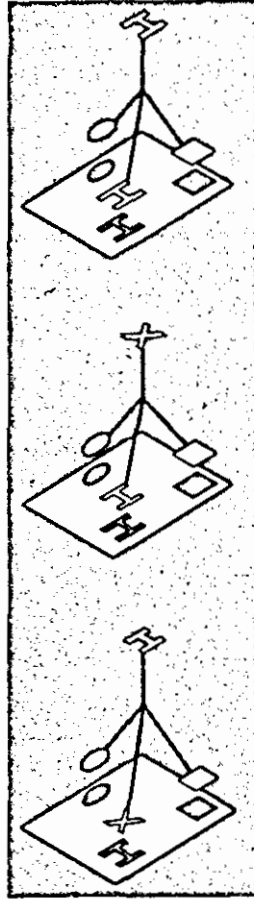
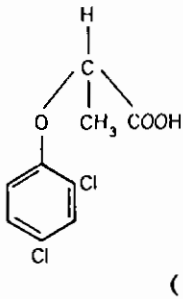
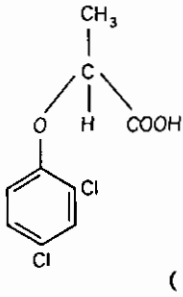
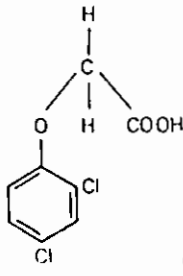

شكل 4-18 : رسم تخطيطي يوضح نظرية الاتصال بثلاثة نقاط (أ) أستيك إتصال بثلاثة نقاط نشط استجابة (ب) بروبيونيك (+) أيسومر إتصال بثلاثة نقاط نشطة إستجابة، (ج) بروبيونيك (-) أيسومر إتصال بنقطتين لاستجابة.

(After M.S. Smith and R.L. Wain, 1952. Proc. Roy. Soc. 139:119. Redrawn from L.J. Audus, 1959. Plant growth substances. New York: Interscience Publishers.)

الاتماس بثلاثة مواقع. في شكل 4-18 يوضح أهمية علاقة الوضع الخاص. من الايسومر لحامض 4,2 ثنائي كلورفينوكس بروبيونيك  $\alpha$ -2,4 dichlorophenoxy propionic acid الموجب فقط (+) هو النشط (35). السالب ليس في الوضع الاصلى ولهذا لا تنطبق عليه نظرية الاتماس في ثلاثة مواقع لنشاط الأوكسين.

إتصال الأوكسين بموقع التفاعل يحدث في وقت واحد في ثلاثة مراكز على جزيء الأوكسين. اذا حدث الإتصال في موقع واحد أو حتى إثنين فانه لا يحدث أى نشاط أوكسيني. في الحقيقة الجزيء الذى يلامس موقع واحد أو إثنين فقط على موقع التفاعل يمكن اعتباره مضاد للأوكسين.

نوع من مضادات الاكسين والتي لم يعترف بها إلى الآن هي المركبات التي لها نشاط أكسينى ضعيف. الاكسين الضعيف يستطيع أن يعمل التلامس بنقطتين الضرورى (أو ثلاثة نقاط) ويسبب زيادة النمو. مع ذلك هذه الزيادة قليلة وفى نفس الوقت تكون المواقع النشطة مشغولة باكسين ضعيف ولا يستطيع الاكسين القوى أن يؤدي عمله. مثال للاكسين الضعيف والتي له عمل كمضاد للاكسين هو حامض الفينيل بيوتريك phenylbuteric acid .

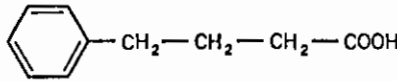

حامض الفينيل بيوتريك

### نشاط الاكسين الحركية Kinetics of auxin activity

مساهمة قيمة لدراسة كيفية عمل الأكسين فى تسبب النمو باستعمال التحليل الحركى اللينويفر وبرك lineweaver - burk kinetic analysis للتشيط المنافس. اوضحا مكرى وبونر McRae and Bonner (19) أن تفاعل النمو الذى يسببه الأكسين يمكن معاملته بالطرق المعتادة لحركة الأنزيم.

من المعروف فى تفاعلات الانزيمات يتكون مركب وسطى من المادة والانزيم. هذا المركب يتكون على الجهة النشطة من الانزيم. هذا المركب يتحول إلى الانزيم والناتج من التفاعل.



باستعمال التخطيط السابق، اوضحا مكرى وبونر بأن من الممكن تحليل زيادة الأكسين لنمو قطع بادرات الشوفان رياضيا. فى مخططيها الانزيم (E) هو مستقبل الأكسين، والمادة (S) هي الأكسين المعطى، والمركب (ES) هو الاكسين الملتصق بالمستقبل، والناتج فى هذه الحالة هو النمو. دعنا نكتب المعادلة السابقة باستعمال A للأكسين و R للمستقبل و RA للمركب الوسطى و G للنمو.



فى دراسة الانزيمات، المثبط المنافس هو مركب ينافس المادة على الجهة النشطة للانزيم. تكوين مركب من المثبط والانزيم يمكن توضيحه كالاتى.

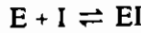

حقيقة تكوين EI يمكن ترجيعه وهذا مهم لانه يسمح للمثبط منافسة المادة على الجهة النشطة. وبهذا بزيادة تركيز المادة يمكن التغلب على تأثير المثبط. تأثير المثبطات المنافسة يمكن ملاحظتها فى نقص سرعة تفاعلات الانزيم. مع هذا لو زيدت تركيزات المادة إلى أن تغرق كل الجهات النشطة للانزيم بالمادة عندها سأتصل إلى السرعة القصوى (V max). هذه السرعة القصوى تكون مساوية لنفس التفاعل بدون مثبطات منافسة. وهنا يمكن القول بأن زيادة تركيزات المادة يحد من كمية التثبيط وبالعكس انقاص تركيزات المادة تزيد من كمية التثبيط.

لقد ذكرنا أن مضادات الأوكسين تنافس الأوكسين على الجهة النشطة من مستقبل الأوكسين أو مركز النمو. فى هذه الحالة بالطبع وضع مشابه لدراسة نظرية المثبطات المنافسة للانزيمات.

والآن باستعمال طريقة رسم لينويفر وبرك، نستطيع ان نقيس سرعة الأوكسين (فى هذه الحالة سرعة النمو) وفى نفس الوقت نستطيع ان نحسب تأثير مضادات الأوكسين على هذه السرعة. يرسم عكس السرعة ( $\frac{1}{V}$ ) لتفاعل الأوكسين ضد عكس تركيز الأوكسين ( $\frac{1}{[A]}$ ) نستطيع أن نحصل على خط مستقيم. يمكن الحصول على سرعة قصوى (V max) بزيادة الخط إلى الاحداثى الرأسى. نقطة الإتصال هى  $\frac{1}{V} \max$  (شكل 5-18).

كذلك شكل 5-18 يوضح تأثير المثبطات المنافسة. الجدير بالملاحظة هو زيادة تركيز المثبط تزيد من إنحناء الخط ولكنها لا تؤثر فى نقطة الالتقاء.

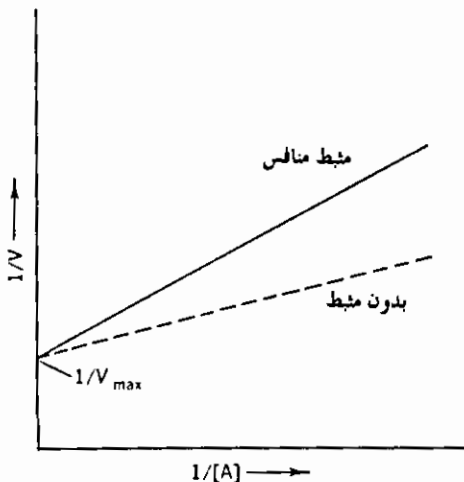

شكل 5-18 : رسم عكس لتفاعل الأنزيم بدون منشط ووجود منشط مناليس. لاحظ نقطة الاتصال واحدة للحالتين ولكن الانحدار يزيد بوجود المنشط المناليس.

عملت تحليلات رياضية لتفاعل 2,4D ومضادات الاكسين حامض 4 كلورفينوكس أيسو بيوتريك 4 chlorophenoxyisobutyric acid وحامض 4,2 ثنائي الكلور فينوكس خليك 2,4 dichlorophenoxyacetic acid وحامض 4,2 ثنائي الكلور إينسول 2,4 dichloroanisole (شكل 6-18). المركب حامض 4 كلور فينوكس أيسوبيوتريك مضاد أكسيني بسبب مجموعات الميثيل الغير منتظمة

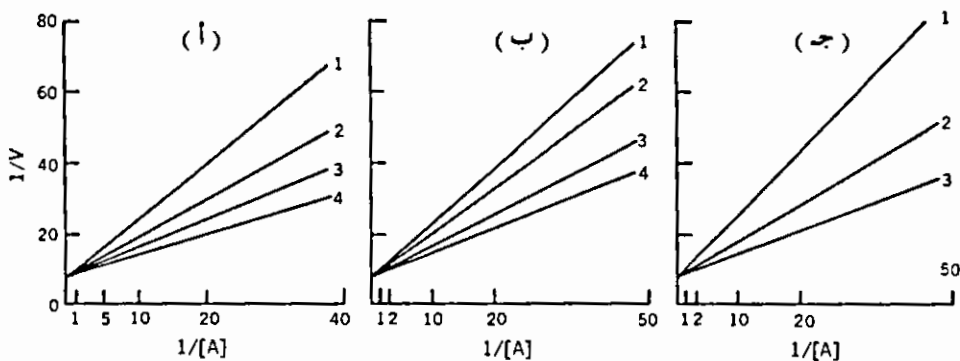

شكل 6-18 : معاكسة تحفيز 2,4D لنمو القطن بمضادات الأكسين، (أ) 2,4 ديكلور فينوكس حامض الأيسوبيوتريك، (ب) 2,6 ديكلور فينوكس حامض الخليك و (ج) 2,4 ديكلور إينسول في منحنيات 4,3,2,1 تشير إلى 2,4 ديكلور فينوكس حامض الأيسوبيوتريك تركيزات 0.0, 0.1, 0.5, 1.0 ملجرام/لتر بالترتيب. في (ب) منحنيات 4,3,2,1 تشير ديكلور فينوكس حامض الخليك تركيزات 0.0, 0.1, 0.5, 1.0 ملجرام/لتر بالترتيب. في منحنيات (ج) 3,2,1 تشير إلى 2,4 ديكلور إينسول تركيزات 0.0, 1.0, 5.0 ملجرام/لتر بالترتيب.

(After D.H. McRae and J. Bonner. 1952. Plant Physiol. 27:834; and 1953. Physiol. Plantarum 6:485.)

على السلسلة الجانبية تتداخل مع ملاصقة مجموعة الكربوكسيل لمستقبل الأكسين. حامض 6،2 ثنائي الكلور فينوكس خليك سبب مضادته للأكسين إلى اغلاق وضع الارتو القابلة للتفاعل بذرة كلور. و 4،2 ثنائي الكلور إينسول لا يحتوى على مجموعة كربوكسيل ولهذا لا يستطيع ان يعمل نقطتى التلامس الضرورية.

### تخميل الاكسين Inactivation of auxin

كما لإنتاج والتأثيرات الفسيولوجية للأكسين أهمية كبيرة فى نمو وتطور النبات فان تخميل الأكسين له أهمية كبيرة فى هذا الشأن كذلك. مثلا تخميل الأكسين مهماً فى التنحية الضوئية والتحكم فى إطالة الخلايا وفى شيخوخة أنسجة النبات. ستناقش هنا طريقة تخميل الأكسين وتأثير تخميله على إطالة الخلايا والشيخوخة.

### مكانيكية تخميل الأكسين Mechanisms of auxin inactivation

تطورت وتعددت البحوث المنشورة على طريقة تخميل الأكسين منذ سنة 1947 حين فصلا تانج وبونر Tang and Bonner (33) انزيماً يستطيع أكسدة IAA، هذا الانزيم يعرف الآن بمؤكسد IAA oxidase. حديثاً فصل مؤكسد IAA من جذور نبات التبغ ونقى جزئياً (27). مع أن مؤكسد IAA يمثل طريقة واحدة لقدرة النبات على هدم الأكسين. لقد أكتشفت طرق طبيعية أخرى لهدم الأكسين. هناك طريقتين رئيسيتين لهدم الأكسين فى النبات وهما آ- أكسدة بالانزيمات ب- أكسدة بالضوء.

### أكسدة بالانزيمات Enzymatic oxidation

وجدت الانزيمات التى تؤكسد IAA فى عدة أنسجة من النبات. بصفة عامة مجموعة واحدة دائماً هى التى تدرس بالتفصيل اكثر من الاخرى، وهو مجموعة الانزيمات الموجودة فى مستخلص السويقات الفوق فلقية لنبات



البازلاء النامية فى الظلام. يظهر فى هذه الحالة ضرورة وجود فليوفوبروتين flavoprotein الذى يعطى ثانى اكسيد الهيدروجين hydrogen peroxide. أكسدة IAA بثانى اكسيد الهيدروجين بمساعدة البروكسيداز peroxidase ليعطى بعض المواد الغير نشطة، يحتمل ان يكون اندول ألدهايد indolealdehyde (شكل 7-18). تخميل الأكسين بهذه الطريقة جزىء واحد من الأكسجين يستهلك لتخميل جزىء واحد من IAA وينطلق ثانى أكسيد الكربون.

زيادة عن الإندول ألدهايد، نواتج أخرى اقترحت (17،24) مع أن الواقع والمقبول هو أن ناتج أكسدة IAA هو الاندول ألدهايد، كما ذكر سابقاً طرق أكسدة IAA وجدت فى عدّة نباتات، وفى حالات عديدة وجدت مختلفة عن مؤكسد IAA الاصلى الموجود فى نبات البازلاء (3،28). فى هذه الطرق حصل على نواتج مختلفة من أكسدة IAA.

لقد وجد تناسباً عكسياً بين نشاط مؤكسد IAA ومحتوى IAA فى النبات (18،13،14،22). وهى أنه عندما يكون محتوى IAA عالياً يكون نشاط مؤكسد IAA منخفضاً والعكس صحيح. المناطق المرستيمية التى تحتوى على كميات عالية من الأكسين بها نشاط مؤكسد IAA منخفضاً. يعتقد أن الجذور بصفة عامة محتواها من الأكسين منخفضاً، وجد أن بها نشاط مؤكسد IAA عالياً (8). فى الحقيقة جالستون Galston (6) وجد (على الاقل فى نبات البازلاء) أن كلما تقدمت الخلايا بالسن يزيد نشاط مؤكسد IAA ونقص محتواها من الأكسين.

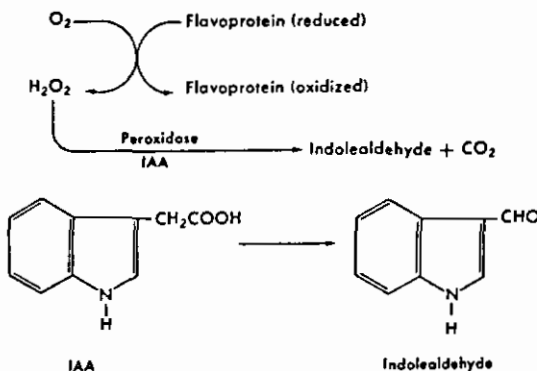

شكل 7-18 : رسم توضيحي يمثل نظام IAA أكسيديز.

لقد وجد في أنسجة النباتات الصغيرة أن زيادة كبيرة في تخمیل IAA نتيجة معاملتها بـ IAA الصناعي أو احد مشابهاهات جزىء IAA. يمكن أن IAA يستطيع أن يسبب إنتاج الانزيم الذى يكسره (8،6). هذا مهم جداً حيث ان IAA الذى يسبب النمو، يضع الطريقة التى تقود إلى نهاية النمو.

جالستون باحث مهم فى نمو النبات يقول:

يظهر أنه من الممكن نقصان حساسية الخلايا المعمرة للأكسين نتيجة احتوائها على نشاط على لمؤكسد IAA والذى بدوره نتيجة أولية سببها IAA. بالرجوع إلى هذا النظام فإن ادارة IAA للخلايا الصغيرة ليس فقط يسبب النمو ولكنه يضع سلسلة من الاحداث تقود إلى نقصان أو إيقاف النمو نهائيا.

#### أكسدة بالضوء Photooxidation

لقد عرف من زمن بعيد أن IAA يمكن تخميله بالاشعة المؤينة. أوضح اسكوغ (30،29) Skoog سرعة تخمیل IAA النقى بتعريضه لاشعة x وأشعة جاما. كذلك لاحظ أن اذا وضع IAA فى جوّ من النيتروجين التخمیل يكون قليلاً أو لا يحدث كلياً. هذا يدل أن التخمیل سببه أكسدة بالبروكسيد المتكون خلال التعرض للاشعة (9). هناك بعض الادلة أن كمية قليلة من IAA هى التى تخمل أو تؤكسد بهذه الطريقة، معظم التأثير الضار لهذه الانواع من الاشعة على IAA غير مباشر. مثلاً جوردن (6) Gordon أدعى أن معظم تأثير الاشعة المؤينة على تكوين الاكسين يمكن إيجاده فى تكسير الاشعة لمجموعة الانزيم الذى يحول التريوفان tryptophan إلى IAA.

الضوء الفوق البنفسجى ultraviolet كذلك يخمل IAA. هذا يمكن توقعه بسبب التركيب الدائرى لجزىء IAA، الذى يمتص إلى حد ما الضوء الفوق البنفسجى (اعلا امتصاص حوالى 280 mμ). هنا يوجد تأثير مباشر على جزىء IAA بسبب امتصاص الضوء الفوق بنفسجى. تعيين نسبة الأكسين فى الأنسجة قبل وبعد التعرض للاشعة الفوق بنفسجية (23،4) وجد أن هذا النوع من الاشعة ينقص نسبة الاكسين فى النبات.

## REFERENCES

1. Audus, L. J. 1959. *Plant growth substances*. New York: Interscience Publishers.
2. Bentley, J. A. 1950. Growth-regulating effect of certain organic compounds. *Nature* 65:449.
3. Briggs, W. R., G. Morel, T. A. Steeves, I. M. Sussex, and R. H. Wetmore. 1955. Enzymatic auxin inactivation by extracts of the fern, *Osmunda cinnamomea* L. *Plant Physiol.* 30:143.
4. Burkholder, P. A., and E. S. Johnston. 1937. Inactivation of plant growth substance by light. *Smithsonian Inst. Misc. Collections* 95:20.
5. Fawcett, C. H., M. A. Ingram, and R. L. Wain. 1952.  $\beta$ -Oxidation of  $\omega$ -phenoxyalkylcarboxylic acids in the flax plant. *Nature* 170:887.
6. Galston, A. W. 1956. Some metabolic consequences of the administration of indoleacetic acid to plant cells. In R. L. Wain and F. Wightman, eds., *The chemistry and mode of action of plant growth substances*. London: Butterworths Scientific Publications.
7. Galston, A. W., and R. S. Baker. 1949. Studies on the physiology of light action. II. The photodynamic action of riboflavin. *Am. J. Botan.* 36:773.
8. Galston, A. W., and L. Y. Dalberg. 1954. The adaptive formation and physiological significance of indoleacetic acid oxidase. *Am. J. Botan.* 41:373.
9. Galston, A. W., and W. S. Hillman. 1961. The degradation of auxin. In W. Ruhland, ed., *Encyclopedia of plant physiology* 14:647. Berlin: Springer.
10. Gordon, S. A. 1956. The biogenesis of natural auxins. In R. L. Wain and F. Wightman, eds., *The chemistry and mode of action of plant growth substances*. London: Butterworths Scientific Publications.
11. Haagen-Smit, A., and F. W. Went. 1935. A physiological analysis of the growth substance. *Proc. Kon. Nederl. Akad. Wetensch.* (Amsterdam) 38:852.
12. Irvine, V. C. 1938. Studies in growth-promoting substances as related to x-radiation and photoperiodism. *Univ. Colo. Studies* 26:69.
13. Jacobson, B. S., and S. M. Caplin. 1967. Distribution of an indoleacetic acid-oxidase-inhibitor in the storage root of *Daucus carota*. *Plant Physiol.* 42:578.
14. Kerstetter, R. E., and G. W. Keith, Jr. 1966. Direct assay of IAA decarboxylating rate in excised tobacco pith: relation to aging. *Plant Physiol.* 41:903.
15. Koepfli, J. B., K. V. Thimann, and F. W. Went. 1938. Phytohormones: structure and physiological activity. *J. Biol. Chem.* 122:763.
16. Leopold, A. C. 1955. *Auxins and plant growth*. Los Angeles: University of California Press.
17. Manning, D. T., and A. W. Galston. 1955. On the nature of the enzymatically catalyzed oxidation products of indoleacetic acid. *Plant Physiol.* 30:225.
18. McRae, D. H., and J. Bonner. 1952. Diorthosubstituted phenoxyacetic acids as anti-auxins. *Plant Physiol.* 27:834.
19. McRae, D. H., and J. Bonner. 1953. Chemical structure and antiauxin activity. *Physiol. Plant.* 6:485.
20. Muir, R. M., and C. Hansch. 1955. Chemical constitution as related to growth regulator action. *Ann. Rev. Plant Physiol.* 6:157.
21. Muir, R. M., C. H. Hansch, and A. H. Gallup. 1949. Growth regulation by organic compounds. *Plant Physiol.* 24:359.
22. Pilet, P. E. 1967. Auxin content and auxin catabolism in relation to the growth polarity. *Physiol. Plant.* 20:285.
23. Popp, H. W., and H. R. C. McIlvaine. 1937. Growth substances in relation to the mechanism of the action of radiation on plants. *J. Agr. Res.* 55:931.

24. Ray, P. M., and K. V. Thimann. 1955. Steps in the oxidation of indoleacetic acid. *Science* 122:187.
25. Reinert, J. 1952. Über die Bedeutung von Carotin und Riboflavin für die Lichtreizaufnahme bei Pflanzen. *Naturwiss.* 39:47.
26. Reinert, J. 1953. Über die Wirkung von Riboflavin und Carotin beim Phototropismus von Avena-Koleoptilen und bei anderen pflanzlichen Lichtreizreaktionen. *Z. Botany* 41:103.
27. Sequeira, L., and L. Mineo. 1966. Partial purification and kinetics of indoleacetic acid oxidase from tobacco roots. *Plant Physiol.* 41:1200.
28. Sequeira, L., and T. A. Steeves. 1954. Auxin inactivation and its relation to leaf drop caused by the fungus *Omphalia flavida*. *Plant Physiol.* 29:11.
29. Skoog, F. 1934. The effect of x-rays on growth substance and plant growth. *Science* 79:256.
30. Skoog, F. 1935. Effect of x-irradiation on auxin and plant growth. *J. Cell Comp. Physiol.* 7:227.
31. Smith, M. S., and R. L. Wain. 1952. The plant growth-regulating activity of *dextro* and *laevo*  $\alpha$ (2 naphthoxy) propionic acid. *Proc. Roy. Soc.* 139:118.
32. Synerholm, M. E., and P. W. Zimmerman. 1947. Preparation of a series of 2,4-dichlorophenoxyaliphatic acids. *Contr. Boyce Thompson Inst.* 14:369.
33. Tang, Y. W., and J. Bonner. 1947. The enzymatic inactivation of indoleacetic acid. *Arch. Biochem. Biophys.* 13:11.
34. Thimann, K. V. 1935. On an analysis of activity of two growth-promoting substances on plant tissues. *Proc. Kon. Acad. Wet. (Amsterdam)* 38:896.
35. Thimann, K. V. 1951. The synthetic auxins: relation between structure and activity. In F. Skoog, ed., *Plant growth substances*. Madison, Wisc.: University of Wisconsin Press.
36. Veldstra, H. 1944. Researches on plant growth substances IV. The relation between structure and activity. *Enzymologia* 11:97.
37. Wallace, R. H., and A. E. Schwarting. 1954. A study of chlorophyll in a white mutant strain of *Helianthus annuus*. *Plant Physiol.* 29:431.
38. Went, F. W., and K. V. Thimann. 1937. *Phytohormones*. New York: The Macmillan Co.
39. Zimmerman, P. W., and A. E. Hitchcock. 1942. Substituted phenoxy and benzoic acid growth substances and the relation of structure to physiological activity. *Contr. Boyce Thompson Inst.* 12:321.
40. Zimmerman, P. W., A. E. Hitchcock, and F. Wilcoxon. 1936. Several esters as plant hormones. *Contr. Boyce Thompson Inst.* 8:105.



## الفصل التاسع عشر

### الجبرلينات والسيتوكينينات والإيثيلين

#### The gibberellins, the cytokinins, and ethylene

#### الجبرلينات Gibberellins

لولا مرض الباكنى Bakanae الذى له تأثير كبير على إنتاج الارز فى اليابان. لكان وجود الجبرلين فى النبات غير معروف إلى يومنا هذا. الفلاحون فى اليابان لاحظوا أن النباتات المصابة بهذا المرض أطول من غيرها. كذلك هذه النباتات ضعيفة ولونها هافت وأحياناً لا تحمل ثمار (100). يسبب هذا المرض نقص فى إنتاج الارز يصل إلى 40%. علماء اليابان كانوا مهتمين لمعرفة أسباب هذا المرض والتحكم فيه.

فى بداية القرن العشرين وضع برنامج مكثف للبحث فى أسباب مرض الباكنى. عالم أمراض نبات يابانى أوضح العلاقة بين مرض الباكنى وفطر الفيوزيريوم *fusarium moniliforme*. أوضح العالم سوادا Sawada (112) ان المرض سببه مادة يخرجها الفطر إلى النبات. كورساوا Kurosawa (63) اثبت بالتجارب المعملية أن المستخلص المعقم من هذا الفطر يعطى نفس الأعراض على بادرات الأرز السليمة. وأخيراً فى سنة 1938 العالمان يابوتا وسميكي Yabuta and Sumiki استطاعا فصل بلورات الجبرلين. منذ ذلك الوقت الجبرلينات واشباه الجبرلينات أثبت وجودها فى النباتات الراقية (65,96).

#### التركيب الكيميائى للجبرلينات Chemistry of the gibberellins

إلى وقتنا الحاضر اكثر من ثلاثين جبرلين امكن استخلاصها من النبات وفى بعض الأحوال إثنين أو اكثر من الجبرلينات المختلفة وجدت فى نفس النبات. مثلاً الجبرلينات  $A_3, A_5, A_{20}, A_{26}, A_{27}$  استخلصت من نبات مجد الصباح (89) pharbitis nil (128). التركيب الكيميائى للثلاثة عشرة الجبرلينات الاولى الذى وجدت فى إنسجة النبات موضحة فى شكل 19-1. من الواضح أن العلاقة قريبة

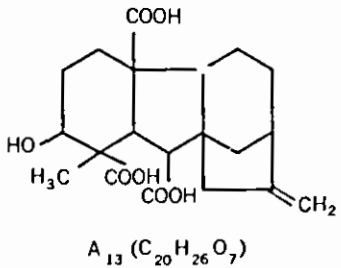
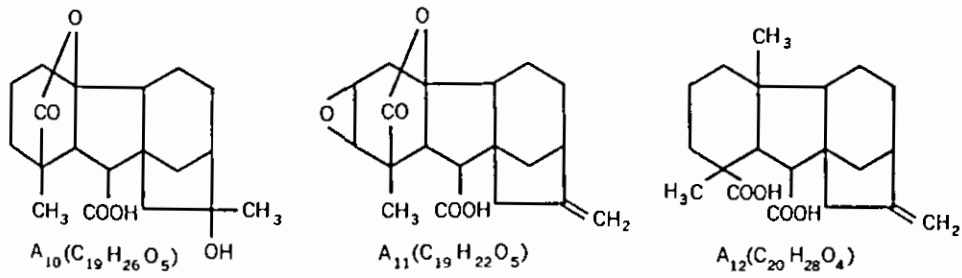
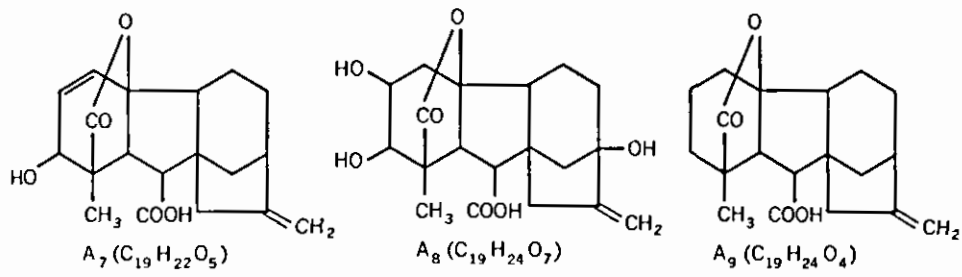
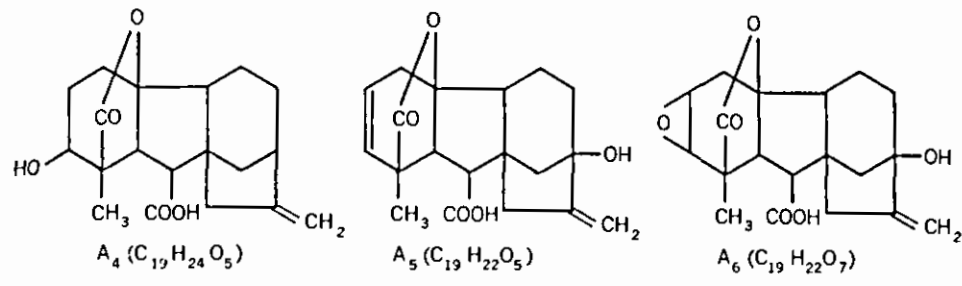
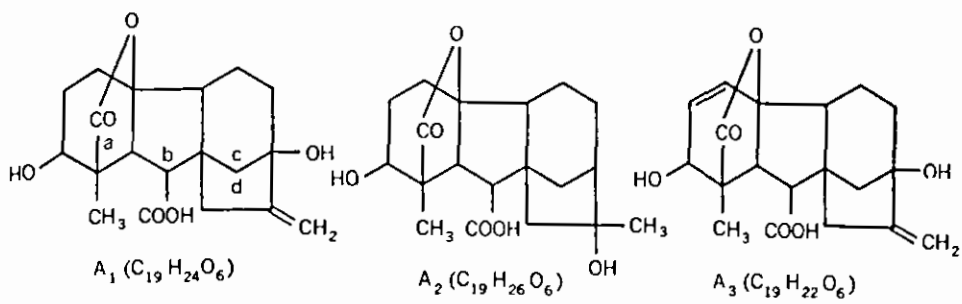

شكل 1-19 : التركيب الكيميائي لثلاثة عشرة جيرليناً طبيعياً.

جداً لكل جبرلين من الآخر. كيميائياً كلها تحمل نفس الهيكل الكربوني ومتشابهة في التركيب. كل الجبرلينات تستطيع ان تزيد من طول الساق في النبات أو تزيد في انقسام الخلايا أو التأثيرين في نفس الوقت. ولكن تأثيرات الجبرلينات ممكن ان تكون مختلفة (شكل 19-2).

كيميائياً الجبرلينات ترجع إلى مجموعة كبيرة من المركبات الذي تنتج طبيعياً وتعرف بالترينويدز terpenoids. مجموعة كبيرة من هذه المركبات (مثلاً استيرول sterols والكروتينويدز carotenoids) توجد في النبات. الترينويدز مبنية من جزيئات تتكون من خمس ذرات كربون الأيسوبرين isoprene units. جزيئين

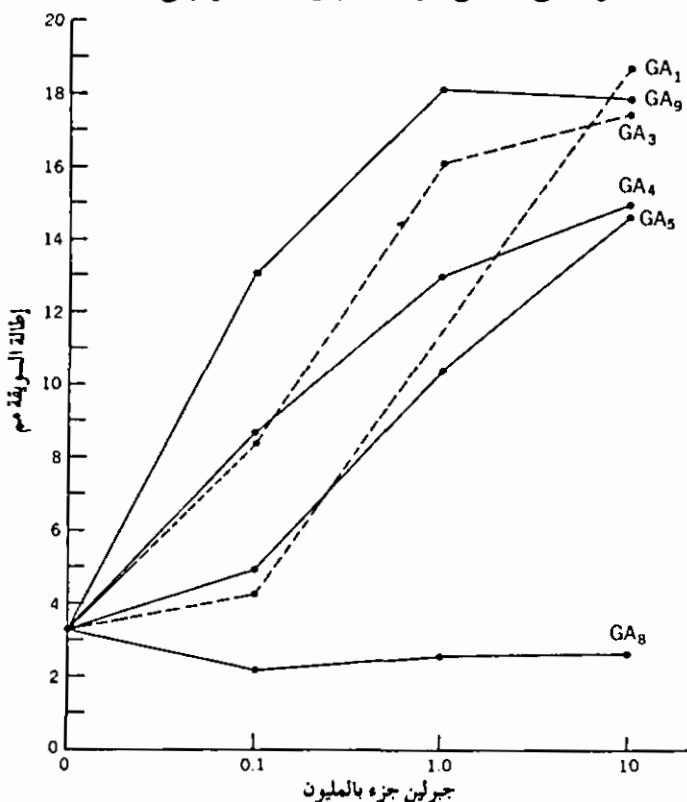

شكل 19-2: زيادة طول السويقة تحت فلقية نبات السلاطة *Lactuca sativa* (Arctic King) السويقة قيست بعد ثلاثة أيام نمو من المعاملة. كل نقطة على المنحنى تمثل متوسط 30 بادرة.

(Reproduced from data of V.K. Rai and M.M. Laloraya, 1967, *Physiol. Plant.* 20:879.)



يكونا احادى التربين (10c). ثلاثة جزيئات تكون سسكويترينين (15c). وأربعة جزيئات تكون ثنائى التربين (20c). المكون الاول للجبرلين هو ثنائى التربين يعرف بالكورين kaurene.

استعمال المواد المشعة فى التجارب المعملية أوضحت ان الخلات acetate مادة أولية لتكوين الجبرلينيّات. كذلك التجارب تبين ان كما يحدث فى كثير من التفاعلات الحيوية، نقل مجموعة الاسيتيل النشطة تحتاج إلى كونزيم A (CoA). الخطوات الاولى فى تكوين الجبرلين هى تكوين حامض المفالونيك mevalonic acid فى وجود ذرتين من الادينوسين تريفسفيت (ATP) والانزيم كينيز kinase. يتم فسفرة الميثولونيت فى خطوتين إلى حامض المفالونيك بيروفسفيت. بنقصان ثانى اكسيد الكربون من المركب الاخير فى حضور (ATP) والانزيم ينتج أيسوبنتينيل بيروفسفيت (IPP)، وحدة أيسويرينويدية خماسية الكربون تتكون منها الكريتينيوز والجبرلينيّات.

بإعادة ترتيب الذرات فى جزيء الايسوبنتينيل بيروفسفيت (IPP) يكون ثنائى الميثيل بيروفسفيت، هذه الخطوة الاولى لتكوين الترينويدز الراقية. التفاعل يتم بمساعدة الانزيم أيسوبنتينيل بيروفسفيت ايسوميريز. بعد هذا ثنائى الميثيل بيروفسفيت يستقبل جزيء أيسوبنتينيل بيروفسفيت. ينتج من التفاعل التراكمى مركب من عشرة ذرات كربون جيرنيول بيروفسفيت. بإضافة الايسوبنتينيل بيروفسفيت مرتين ينتج أولا فرنيسول بيروفسفيت (15c) وبعدها ثنائى التربين جرنيل جرنويل بيروفسفيت (20c)، هذا المركب أولا يتحول إلى ثنائى التربين الكحول كوبليل بيروفسفيت وبعدها إلى كورين. كورين ممكن أن يتحول بسهولة إلى جبرلين فى انسجة النبات. الخطوات التى تقود إلى تكوين الجبرلين من الخلات موضحة فى شكل 3-19.

من الظاهر أن التغيرات من جبرلين إلى آخر فى انسجة النبات تحدث باستمرار. كذلك هناك ما يثبت ان هناك بعض الجبرلينيّات مرتبطة فى مركبات أخرى فى انسجة النبات فى شكل جبرلين جليكوسيدز (مثلا مرتبطة مع سكر). ما إذا كان هذه صورة من ظاهرة إخمالات الجبرلين ولكنها غير معروفة. وفى

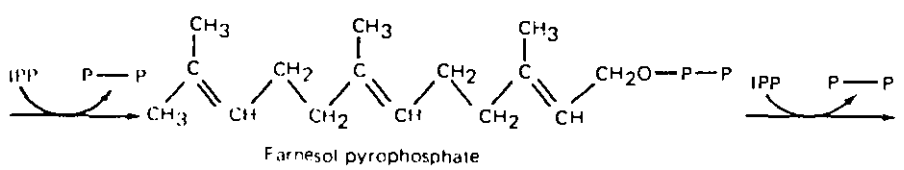
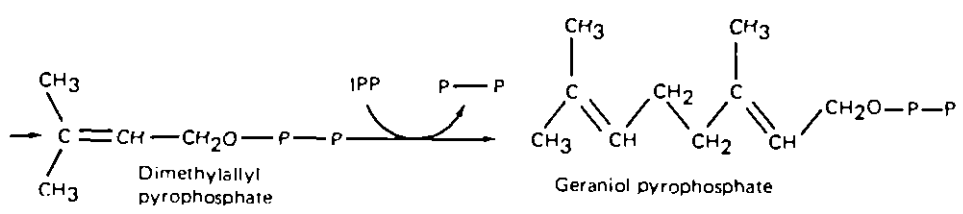
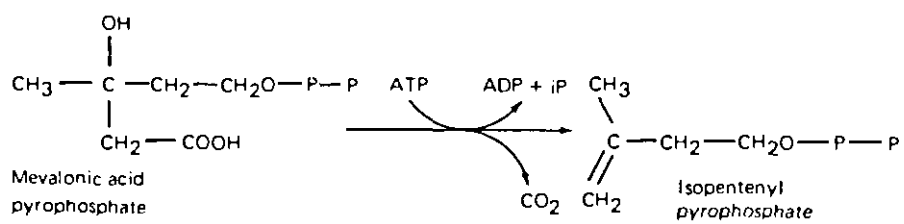
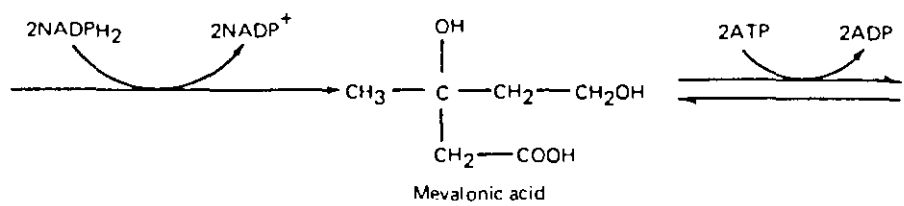
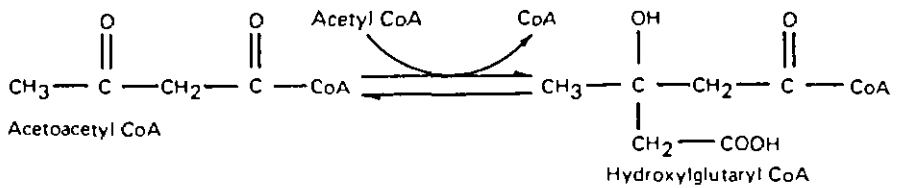
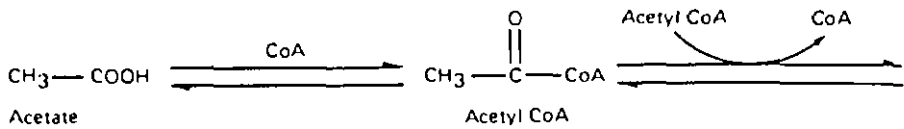

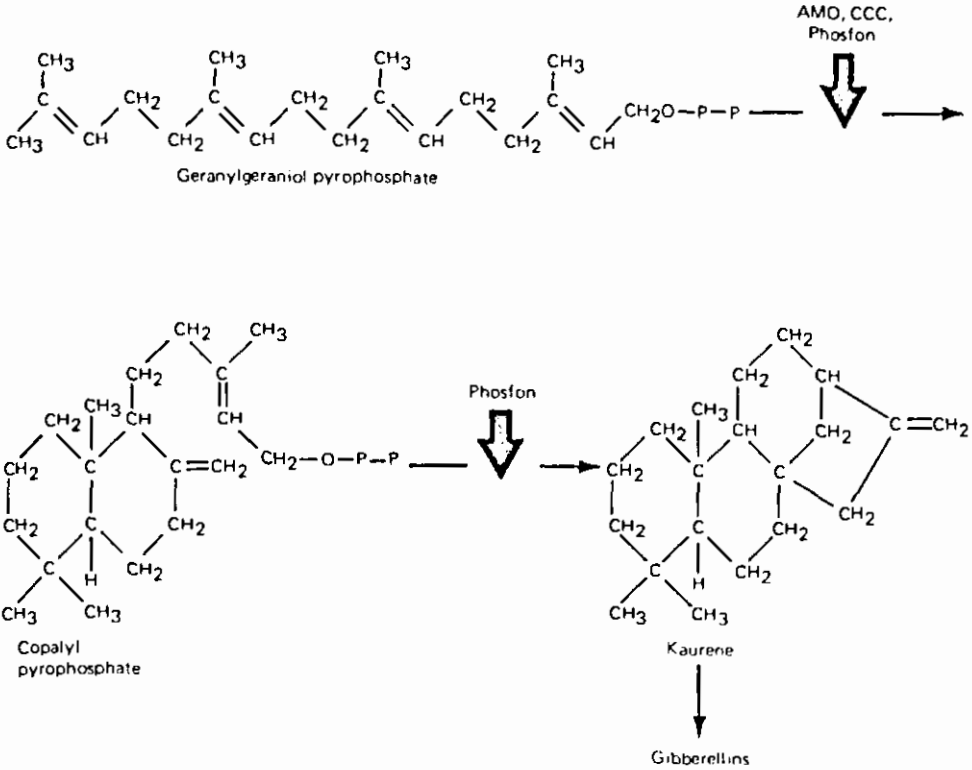

شكل 3-19 : خطوات التخليق التي تقود لتكوين الجبرلين من الخلايا لاحظ مواقع تأثير المثبطات AMO و CCC و فسفون D.

النهاية فان من دواعي الدهشة أن حامض الابسيزيك الذي هو سيسكوتربينويد يتبع في تكوينه نفس الخطوات الاولى لتكوين الجبرلين. هذان منظمان النمو لهما تأثيرات مضادة في نظام النمو في النبات.

**مضادات الجبرلين أو مثبطات النمو Anti - gibberellins or growth retardants**

خلال العشرين سنة الاخيرة هناك مجموعة من المركبات التي تم تحضيرها في المعمل لها تأثير مضاد للجبرلين على النمو. المركبات مضادات الجبرلين لانها تنقص أطوال النباتات يشار إليها بمثبطات النمو. أهم هذه المركبات هي 2 أيسوبروبيل - 4 (ثلاثي الميثايل امونيوم كلوريد) 5 ميثيل فينيل بيردين كربوكسيليت (AMO 1618). وبتاكلورايتايل كرايمتايل امونيوم كلوريد (CCC) وكرالبيوثيل 4,2 دايكلور بنزيل فوسفونيوم كلوريد (phosfon D). التركيب

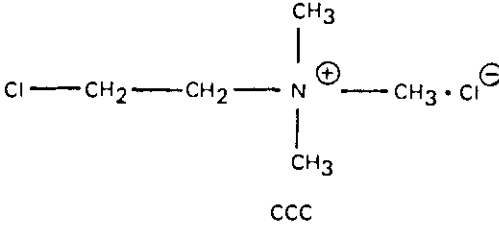
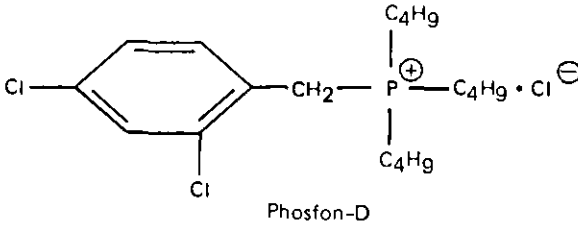
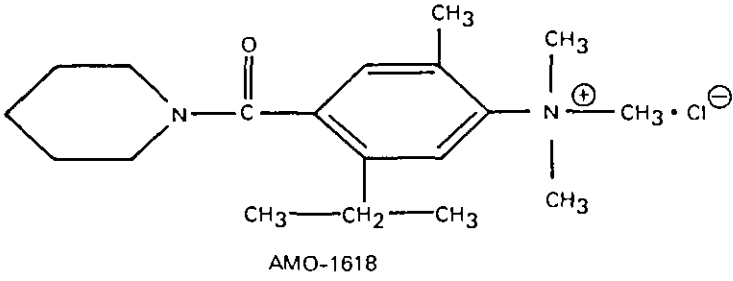

شكل 4-19 : التركيب الكيميائي لثلاثة معوقات النمو AMO 1618 و Phosfon D و CCC.

الكيميائي لهذه المركبات الثلاثة موضحة في شكل 4-19.

دراسات عديدة اوضحت ان التأثير المثبط لهذه المواد على نمو النبات يمكن التغلب عليه باستعمال حامض الجبرليك (GA). مثلاً لو كهارت (74) Lockhart اوضح ان التأثير المثبط لـ CCC والفسفون (phosfon D) على اطالة الساق في نبات الفاصولياء يمكن التغلب عليه باستعمال حامض الجبرليك GA<sub>3</sub>. في دراسة أخرى كندی ومن معه Kende et-al (58) وجدوا أن AMO و CCC أخرآ إنتاج الجبرلين في مزرعة الجبرلا gibberella ولكنهما لم يؤثرآ بأي طريقة في نمو الفطر. من هذا ودراسات عديدة أخرى اتضح ان AMO و CCC والفسفون D تثبط نمو النبات بمنع تكوين الجبرلين. البعض يمكنه المناقشة بأن

مببطات النمو هذه تؤخر النمو بتدخلها فى تأثير الجبرلين ولا تؤثر فى انتاجه فى انسجة النبات. من الملاحظ فى انسجة النبات أن التأثيرات الناشئة من اعطاء الجبرلين للنبات من الخارج لا تؤثر فيها هذه المببطات ولو كانت بتركيزات عالية جداً (65).

فى الحقيقة بحوث كيميائية جيدة عملها شارلزويست Charles West وفريقه فى جامعة كاليفورنيا عينوا فيها المكان الحقيقى للتأثير المببط لـ AMO و CCC والفسفون D (27،28،105،115). يظهر ان المببطات الثلاثة توقف تحويل جرنيل جونويل بيروفسفيت إلى كوبليل فيروفسفيت بهذه الطريقة ببط تكوين الكورين والمركبات المشابهة الأخرى (مثلا الجبرلينيّات) التى تتكون من هذا المركب الوسط، الفسفون D اقل تخصصا فى تأثيره من AMO و CCC مع ذلك فإنه يمنع تحويل كوبليل بيروفسفيت إلى كورين (أنظر شكل 19-3)

### التأثيرات الفسيولوجية Physiological effects

بسبب انتشار الجبرلين الواسع فى النبات وبسبب تأثيرات الجبرلين المعطى من الخارج إلى النبات المختلفة. عليه يعتبر الجبرلين من الهرمونات الطبيعية. فى الحقيقة لقد قورن بالاندول حامض الخليك IAA فى نشاطه البيولوجى، ولكنهما فى بعض الاحيان تأثيرهما يختلف (شكل 19-1) واحيانا أخرى يتشابه (42). الجبرلين له تأثير مشابه للأكسين فى زيادة طول الخلية، وفى انتاج الثمار بدون بذور، وزيادة نشاط خلايا الكميوم، وفى زيادة تكوين البروتين والحامض النووى (RNA).

ستكلم فيما يلى على تأثير الجبرلين على القصر فى طول النبات الموروث، واطالة ساق الزهرة والتزهير، وتأثير الضوء المببط لنمو النبات، وإنتاج الثمار بدون تلقيح، وعلى تحرك المواد الغذائية المخزونة أثناء الإنبات.

القصر الموروث Genetic dwarfism : من التأثيرات المميزة للجبرلين لقدرته على

جدول 1-19 : ملخص للتأثيرات المختلفة للأكسين والجبرلين.

النشاط	أكسين	جبرلين
الانتقال القطبي	نعم	لا
زيادة تكوين الجذور	نعم	لا
تثبيط النمو الطولي في الجذر	نعم	لا
تأثير سقوط الأوراق	نعم	لا
تثبيط نمو البرعم الأبطى	نعم	لا
تسبب تكوين النمو السرطاني	نعم	لا
زيادة نمو الورقة إلى أسفل	نعم	لا
زيادة نمو النبات الكامل وخاصة النباتات القصيرة وأوراق نبات الفلقة الواحدة	لا	نعم
زيادة إنبات البذور وإنهاء حالة السبات	لا	نعم
زيادة إطالة ساق النبات والتزهير في النباتات الغير معاملة بالتبريد	لا	نعم
في نباتات الحولين وفي نباتات اليوم الطويل	لا	نعم

(After A.W. Galston and W.K. Purves. 1960. Ann. Rev. Plant Physiol. 11:239.)

إظهار القصر في نباتات معينة. القصر الناتج من إنقلاب المورث. هذا الانقلاب يمكن سبب إيقاف مسار التحول الغذائي الذي يقود إلى إنتاج الجبرلين أو بعض أماكن النمو التي لها علاقة بالنشاط البيولوجي للجبرلين. عامة، هذا القصر ناتج من قصر في السلاميات وليس في عددها. لهذا السبب، عندما يعطى الجبرلين إلى نبات قصير مثل البازلاء *pisum sativum* أو الفول *vicia faba* أو الفاصولياء *phaseolus multiflorus* يطول ويصبح من الصعب التفريق بينه وبين النباتات الأخرى (9). الجبرلين المعطى للنباتات العادية ليس له تأثير. (شكل 5-19) يوضح تأثير الجبرلين على سلاميات النباتات القصيرة والعادية للباذلاء. لاحظ عدم وجود التأثير في النباتات العادية والتأثير الممتاز في النباتات القصيرة. كذلك لاحظ زيادة التأثير بزيادة تركيز الجبرلين المعطى.

لقد أعتقد كثير من الباحث أن قصر الطول الذي يصححه الجبرلين سببه نقص في إنتاج الجبرلين في النبات أو نقص في التركيز إلى درجة لا يؤثر في النمو. هذا ممكن يرجع إلى نقص في الإنزيم الذي يدخل في التفاعل الذي ينتج منه الجبرلين. إعطاء الجبرلين من الخارج يعوض النقص في إنتاجه.

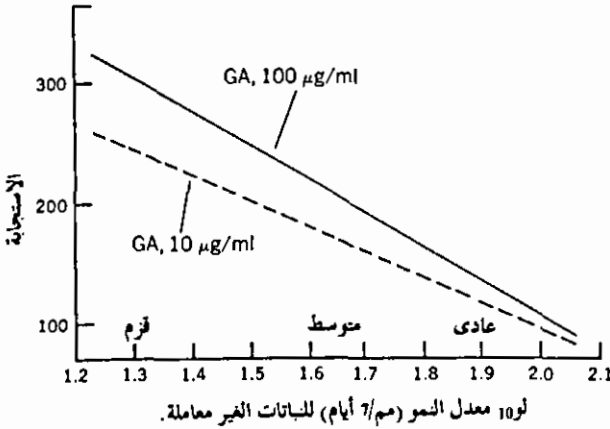

شكل 5.19: العلاقة بين معدل النمو واستجابة البازلاء لحامض الجبرلينك. علامة الاستجابة = متوسط زيادة النباتات المعاملة × متوسط زيادة النباتات الغير معاملة . 100 ×

(After P.W. Brian and H.G. Hemming. 1965. *Physiol. Plantarum* 8:669.)

كذلك هناك من يعتقد أن سبب قصر النبات هو وجود مواد مثبطة للنمو تنتج طبيعياً في هذا النبات، والجبرلين يضاد مفعول هذا المثبط. هناك مايدل على صحة النظريتين.

إطالة ساق الزهرة والتزهير **Bolting and flowering**: بالإضافة إلى دور الجبرلين في إطالة السلاميات. مهمة الجبرلين في نباتات عديدة هو التحكم في التوازن ما بين طول السلاميات وتكوين الاوراق. مثلاً في نباتات كثيرة تكوين الاوراق يكون غزيراً مع قصر في إطالة السلاميات، هذا الشكل من النمو يعرف بالنمو النجمي *rosette*، قبل التزهير مباشرة يحدث زيادة كبيرة في نمو السلاميات الساق أحياناً يزيد في الطول من خمس إلى ستة مرات طوله الأصلي.

في العادة هذا النوع من النبات هو نبات يوم طويل نجمي يحتاج إلى حد أدنى من طول النهار ليحدث به إطالة الساق والتزهير. أو نبات نجمي يحتاج إلى معاملة بالتبريد حتى يحدث به إطالة الساق والتزهير. إذا وضع نبات اليوم الطويل تحت ظروف اليوم القصير والنبات الذي يحتاج إلى التبريد بدون معاملة فإننا نحصل على النبات النجمي.

معاملة هذه النباتات بالجبرلين تحت الظروف التي تعطى النبات النجمي يسبب إطالة الساق والتزهير في هذه النباتات (126,66,64). من الممكن كذلك فصل إطالة الساق عن التزهير بالتحكم في كمية الجبرلين المعطاة، النبات

يحدث فيه إطالة الساق بدون تزهير اذا أعطى كمية قليلة من الجبرلين (100).

فصل إطالة الساق من التزهير في النباتات النجمية بالمعاملة بالجبرلين قاد بعض العلماء إلى الإعتقاد بأن التزهير هو تأثير غير مباشر للجبرلين. زيادة نمو الساق تفرض إنتاج مركبات عديدة يحتاج لها في إطالة السلاميات. بعض هذه المركبات وجودها أو تركيزاتها يمكن ان تسبب تماير منشأ الأزهار. زيادة على هذا معاملة نباتات اليوم القصير بالجبرلين تحت الاضاءة الغير مناسبة للتزهير ليس له أى تأثير (117). في الحقيقة هناك حالة واحدة على الاقل فيها المعاملة بالجبرلين تنقص التزهير في نباتات اليوم القصير تحت الإضاءة الملائمة للتزهير (49).

من المحتمل أن سبب بقاء النبات نجمى أو إطالة الساق والتزهير يكمن في كمية الجبرلين الموجودة في النبات. مثلا هناك ما يثبت أن المواد المشابهة للجبرلين في النبات النجمى تكون مرتبطة بمركبات أخرى اكثر مما في النبات العادى. مع هذا توجد تركيزات أعلى من اشباه الجبرلين في النباتات التى حدث فيها إطالة في الساق وتحتاج إلى التبريد مثلا الإقحوان *chrysanthemum morifolium* ونباتات اليوم الطويل مثل الرديكية *rudbeckia speciosa* اكثر من مثلاتها النجمية (48، 91).

الجدير بالذكر أن تأثير الجبرلين على إطالة الساق تشمل زيادة إنقسام وإطالة الخلايا. النباتات التى تعطى تأثيرات موجبة للجبرلين تظهر فيها زيادة كبيرة في إنقسام الخلايا في المنطقة المرستيمية تحت علوية. لقد اثبت هذا باستعمال المواد المثبطة للنمو التى لها تأثير مضاد للجبرلين. مثلا مثبطات النمو AMO و CCC وفسفون D مركبات تعمل بايقاف إنتاج الجبرلين في النبات، هذه المركبات تؤخر إنقسام الخلايا في المنطقة المرستيمية تحت علوية وتسبب الزيادة في العرض للقممة النامية. مع هذا لو أعطى الجبرلين مع أحد هذه المركبات فإن تأثيره المثبط يلغى (108) انظر شكل 6-19.

تثبيط نمو الساق بالضوء *Light inhibited stem growth*: لو قورن نمو الساق فى الظلام مع مثيله النامى فى الضوء يلاحظ أن الضوء له تأثير مثبط على نمو



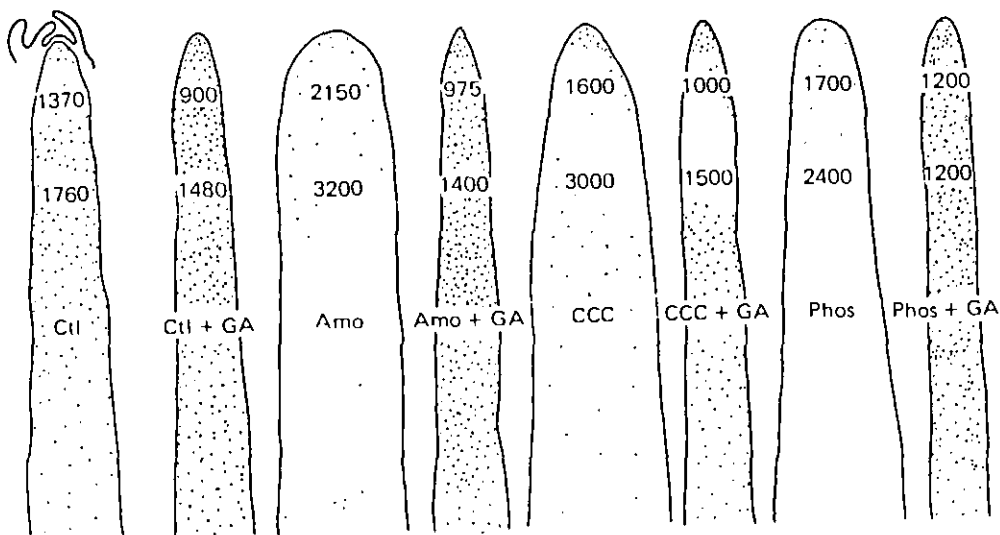

شكل 19-6: كثافة وتوزيع الانقسام المباشر في أنسجة نخاع الاقحوان المعاملة AMO1618 و CCC والفسفون D في وجود وغياب الجبرلين المضاف. كل نقطة تمثل إنقسام واحد. لاحظ أن معوقات النمو تثبط انقسام الخلايا كثيراً وتسبب النمو في العرض للقمّة النامية.  
(After R.M. Sachs and A.M. Kofranek. 1963. Amer J. Botany 50:772.)

الساق. إعطاء الجبرلين إلى الساق النامي في الضوء يزيد من طوله زيادة كبيرة. لو أخذنا في الاعتبار الحقائق المذكورة أعلاه لتساءلنا على العلاقة بين الجبرلين المنتج في النبات والضوء الممتص بالنبات؟

التأثير المضاد للجبرلين المعطى من الخارج لتثبيط الضوء لإطالة الساق يقودنا للإعتقاد بأن الجبرلين المنتج في النبات هو العامل المحدد في نمو الساق. أوضح إعتقاد هو أن الضوء يسبب تثبيط نمو الساق بخفض كمية الجبرلين الموجودة في النبات. تأثير الضوء المثبط للنمو يمكن التغلب عليه بإعطاء جبرلين من الخارج إلى النبات. مع ذلك البحث في هذه المسببات وضعت الشك أمام هذا التفسير البسيط.

لو كهارت Lockhart: مقترح نظرية الضوء ينقص من كمية الجبرلين في النبات أوضح زيادة كمية الجبرلين تزيد من بلاستيكية جدر الخلايا الصغيرة (73). في مناقشة سابقة ذكرنا أهمية بلاستيكية جدر الخلايا في زيادة حجمها. أوضح لو كهارت كذلك أن بلاستيكية جدر الخلايا تنقص في النباتات النامية في الضوء

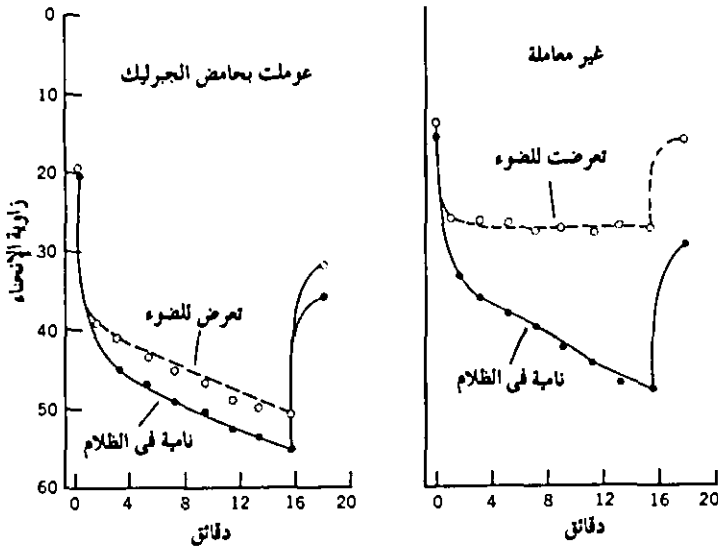

شكل 7-19 : بلاستيكية جدر الخلايا النامية طولياً وفي الظلام وسبقان البازلاء المضاءة معاملة الإضاءة تتكون من 3 ساعات ضوء أحمر. أعطى حامض الجبرليك 3 ساعات قبل المعاملة بالضوء. البلاستيكية هنا قيست بالانحناء الباقي بعد تحويل الوزن. لاحظ أن البلاستيكية لم تنقص بالإضاءة عند إعطاء حامض الجبرليك.

(After R.M. Klein (ed.) 1961. Plant growth regulation. Ames, Iowa: Iowa State University Press.)

(شكل 7-19).

استنتج لوكهارت أن تعريض النبات للضوء ينقص من كمية الجبرلين في النبات. والذي بدورها تنقص من بلاستيكية جدر الخلايا، ولهذا تثبط نمو الساق. إعطاء الجبرلين من الخارج يضاة تأثير الضوء في نقص بلاستيكية جدر الخلايا (شكل 7-19). هناك ما يثبت أن الضوء الأحمر يؤخر تكوين الجبرلين من المادة الأولية، لقد وجد هذا في الدراسة على الإطالة في ساق الفاصولياء *phaseolus vulgaris* بنتو pinto (75). من الواضح أن نتائج تثبيط الضوء الأحمر على إطالة الساق من الممكن إلغائها بإعطاء الجبرلين من الخارج. لهذا وفي هذا النبات على الأقل هناك ما يثبت أن الضوء يسبب نقصان الجبرلين في النبات.

في بحث قاموا به مور ومور وأبون (Mohr and Appuhn and Mohr 86، 87) أمكن إيجاد دلائل ضد نظرية الضوء يثبط إطالة الساق بسبب الضوء ينقص من

كمية الجبرلين في النبات. إطالة ساق نبات الخردل mustard النامي في الظلام يمكن زيادته بالمعاملة بالجبرلين. في الحقيقة، تركيزات الجبرلين التي لها أقصى تأثير متساوية على بادرات الخردل النامية في الظلام والنامية في الضوء. هذا لا يمكن أن يحدث إذا كان تأثير الضوء هو تخفيض كمية الجبرلين المنتجة في النبات. هناك دائماً احتمال أن الضوء يزيد من إنتاج المشبطات في النبات التي تتداخل في نشاط الجبرلين على إطالة الساق. هناك ما يثبت هذا الاحتمال في بحوث على نشاط الجبرلين في إطالة ساق البازلاء (60،57).

ما إذا كان تأثير الجبرلين في زيادة الاطالة وتأثير الضوء في نقصان نمو الساق هما تأثيرات منفصلة عن بعضهما إلى حد الآن غير واضحة. بالتأكيد هناك أنصار للإحتمالين.

الاثمار الإلقاحي Parthenocarpy : فيما سبق تعرضنا إلى ان المعاملة بالأكسين تسبب تكوين الثمار بدون إلقاح. في السنوات الأولى من هذا الإكتشاف كان يعتقد أن نشاط الاكسين بعد الإلقاح هو السبب في تكوين الثمار. في الحقيقة، المعاملة بالاكسين بدل الإلقاح أصبح له قيمة إقتصادية في تكوين الثمار.

مع أن الاكسينات ليست الهرمونات الطبيعية الوحيدة التي تستطيع تكوين الثمار بدون إخصاب. الجبرلينيات وجدت لها تأثير يمكن الاعتماد عليه في إنتاج الثمار بدون إلقاح وفي حالات عديدة يظهر أكثر نشاطاً من الاكسين في هذا المجال. في الحقيقة هناك أمثلة عديدة يظهر فيها عدم تأثير الاكسين ونشاط الجبرلين (29). مثلاً بعض الفاكهة مثل التفاح والكمثرى والمشمش والخوخ لا تتأثر بالمعاملات بالاكسين (141). مع هذا فان الجبرلين يسبب تكوين الثمار بدون القاح في التفاح والكمثرى والسفرجل (76،26) وكذلك في المشمش والخوخ والبرقوق (103،24). هناك شك في أن الجبرلين واشباه الجبرلين المنتجة في النبات تلعب دوراً مهماً في إنتاج الثمار تحت الظروف الطبيعية. هل هذا تأثير مباشر للجبرلين أو تفاعل مع الاكسين المنتج في النبات إلى حد الآن لم يوضح. المعروف ان البذور الصغيرة المتكونة في الثمار تحتوي على كمية

شكل 8-19 : إنتاج الفاكهة بدون بذور في التفاح wealthy apple بالمعاملة بالجبرلين.  
(After R.M. Klein (ed.) 1961: Plant growth regulation. Ames, Iowa: Iowa State University Press.)

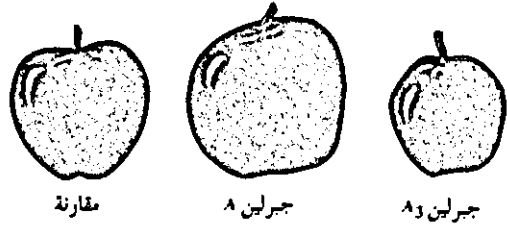

كبيرة من الجبرلين. كلما زاد نضوج البذرة حدث هبوط في محتواها من الجبرلين. يظهر أن الجبرلين المنتج خلال تكوين البذور ينقل إلى انسجة الثمرة الذي يؤثر في تكوينها. مقارنة ما بين الثمار المنتجة بالمعاملة بالجبرلين والثمار المنتجة طبيعياً بعد الإخصاب في شكل (8-19).

تحرك المواد الغذائية المخزونة أثناء انبات البذور Mobilization of storage compounds during germination : يظهر في قطاع طولى لحبة النجيل الناضجة أن معظمها يتكون من جزئين رئيسيين، الجنين embryo والسويداء endosperm. السويداء تتكون من مجموعة من الخلايا الميتة المملوءة بالنشا تحيطها طبقة من الخلايا الحية تعرف بالأليرون aleurone. الجنين طبعاً يمثل النبات النامي. نمو الجنين أثناء عملية الإنبات تعتمد على تحرك النشا المخزون في السويداء. المقصود بالتحرك هنا هو تكسير النشا بفعل الانزيم إلى سكريات بسيطة وانتقال هذه السكريات إلى الجنين التي تعطى الطاقة اللازمة للنمو.

كان يعتقد قبل سنة 1958 ان السويداء تلعب دوراً غير فعالاً في عملية الإنبات. وان الجنين هو الذى يعطى الإنزيمات اللازمة لتكسير وتحريك النشا المخزون في السويداء. مع أن العالم اليابانى يومو Yomo أوضح ان وجود الاكسجين سويداء الشعير المنفصلة من الجنين والموضوعة معه فى نفس الدورق يظهر فيها انزيم الأميليز amylase (144). لا يلاحظ نشاط لانزيم الاميليز فى الدوارق المحتوية على الجنين أو السويداء منفصلة. من هذه التجربة استخلص يومو أن نشاط انزيم الاميليز فى السويداء يتحكم فيه عامل غير معروف ينتج فى الجنين. يومو (145، 146) وبالج Paleg (93، 94) فى بحوث منفصلة أوضح ان هذا العامل الغير معروف هو الجبرلين (شكل 8-19). الباحثان

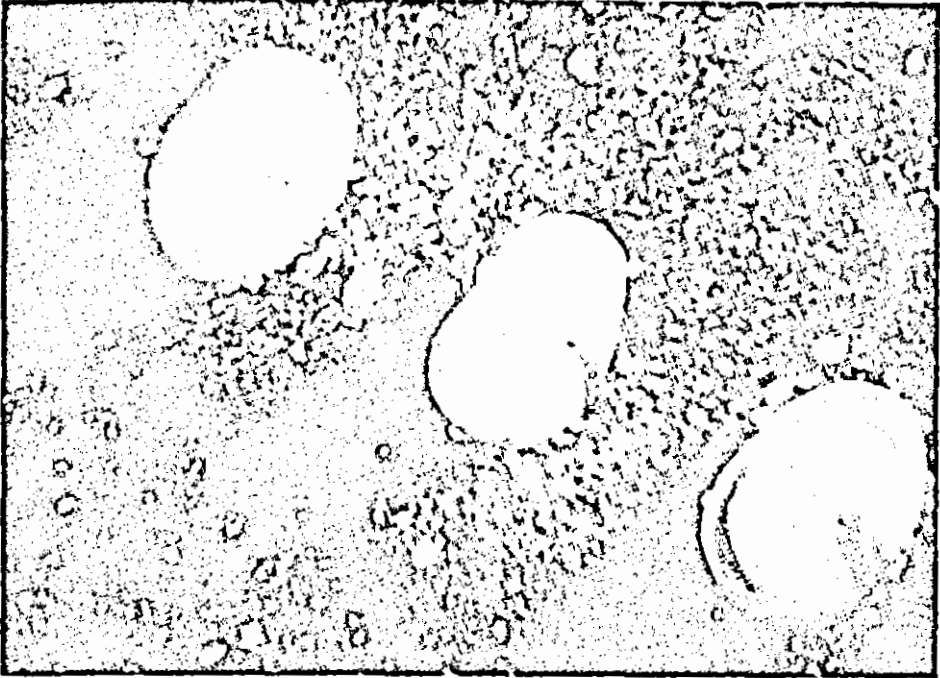

شكل 9-19 : أنصاف حبوب الشعير المعقمة عوامل أسطحها بـ 0.5 سم ماء (الشمال) و 1 جزء بالمليون جيرلين (الوسط) و 100 جزء بالمليون جيرلين (اليمن). الصورة أخذت بعد 48 ساعة من معاملة الحبوب. لاحظ هضم النشا في الحيتين المعاملتين بالجيرلين. (Courtesy of J.E. Varner, Michigan State University.)

أوضحنا ان الجيرلين المعطى من الخارج يزيد من نشاط انزيم الاميليز في سويداء الشعير المنفصلة. والأهم من هذا ان بالجم (93,94,96) إستطاع ان يوضح ان انزيم  $\beta\alpha$  أميليز واحتمال انزيم R موجودة في السويداء المعاملة بالجيرلين.

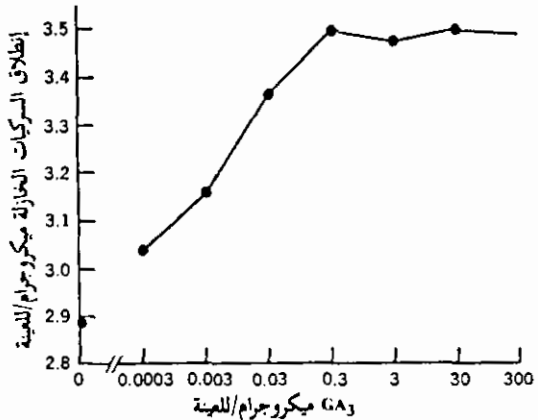

شكل 10-19 : تسبب الجيرلين في تكسير النشا في أنسجة الأندوسيرم المعاملة لمدة 24 ساعة.

(Reproduced from data of L.G. Paleg and B. G. Coombe. 1967. Plant Physiol. 42:445.)

تكسير نشا السويداء تحت تأثير الجبرلين في حبوب الشعير المنفصل منها الجنين ممكن ملاحظته في شكل (19-10).

لقد فسرت هذه الظاهرة مباشرة بأن طبقة الأليرون في السويداء هي الحساسة للجبرلين. كما يوضح شكل (19-11) أن إزالة طبقة الأليرون تجعل السويداء تقريبا كليا غير حساسة لمعاملة الجبرلين (78). بعدها أوضح أن معاملة طبقة الأليرون المنفصل بالجبرلين (شكل 19-12) يمكن أن يسبب إطلاق انزيم الاميليز والبروتينيز (10، 95، 135). أخيراً باستعمال الميكروسكوب الالكتروني تم توضيح ان معاملة طبقة الأليرون بالجبرلين له تأثير كبير على خلايا الانسجة (52). التغيرات تحدث خصوصا بوضوح في طبقة الأليرون للحبوب وغشاءها.

تنشيط الانزيم في السويداء بالمعاملة بالجبرلين يقودنا إلى الاعتقاد بأن المهمة الاولى لمنظم النمو هذا يمكن ان تكون كما هي في الاكسين على مستوى المورثات genes. في الحقيقة لقد اوضح ان على الاقل إثنين من الانزيمات ( $\alpha$  أميليز والبروتيز) تظهر بالمعاملة بالجبرلين من التخليق (36، 53)

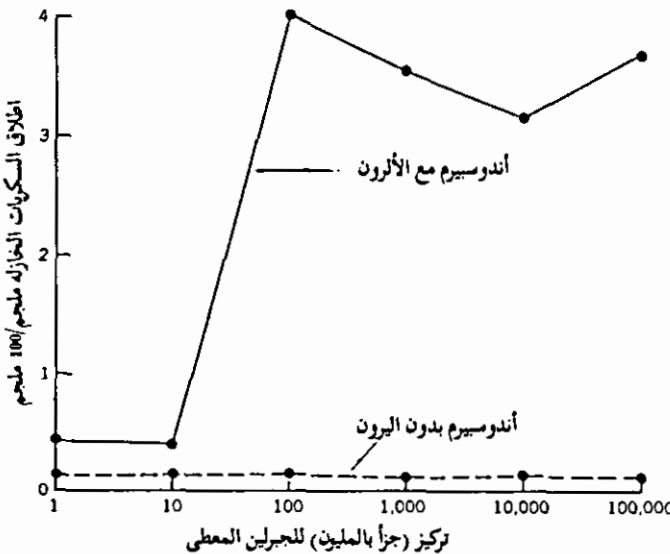

شكل 19-11: تأثير الجبرلين ( $GA_3$ ) على تكسير النشا في أنسجة الأندوسيريم مع طبقة الألوون، والأندوسيريم بدون طبقة الألوون.

(Redrawn from J. van Overbeek, 1966. Science 152:721; data of A.M. MacLeod and A.S. Millar, 1962. J. Inst. Brewing 68:322.)

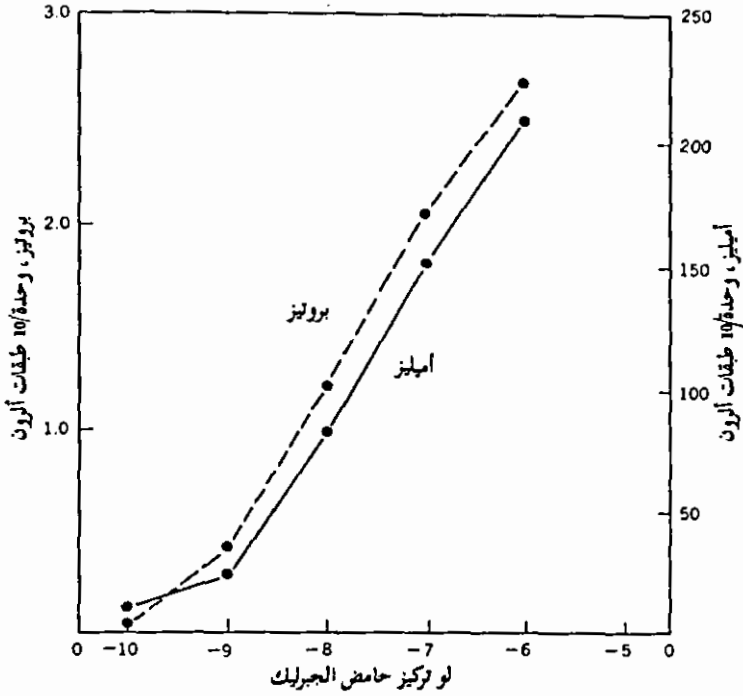

شكل 12-19 : إطلاق الأميليز والبروتيز من طبقات الألرون إستجابة لتركيزات مختلفة من حامض الجبريليك.

(After J. V. Jacobsen and J.E. Varner. 1967. Plant Physiol. 42:1596.)

de-novo. هذا بالتأكيد يبين مشاركة الحامض الاميني RNA الجديد المتكون نتيجة تنشيط DNA خلال اطلاق مورت أو أكثر. في الحقيقة المركبات التي تثبط تكوين RNA 8 أزجوانين 8- azaguanine وأكتينومايسين actinomycin D D والمركبات التي تثبط تكوين البروفين سيكلوهكسمايد cycloheximide والبيورمايسين puromycin تثبط تكوين الجبرلين للإنزيمات في طبقات الاليرون في الشعير. تعطى دفعا لهذه النظرية (22,21). أبسط تفسير هو أن المورت الخاص بتكوين الانزيمات  $\alpha$  اميليز والبروتيز يكبح قبل عملية إنبات البذور. في بداية الإنبات مؤثر هو الجبرلين يطلق المورت من الجنين وينتقل إلى طبقة الاليرون. عندما يصل هناك يسبب إطلاق المورت الذي يتحكم في تكوين  $\alpha$  أميليز والبروتيز. الحامض نووي DNA ينشط باطلاق المورت وينتج حامض نووي RNA جديد الذي بدوره ينتج بروتين جديد. لإثبات هذه النظرية، إيفنز

وفارنر (34) Ewins and Varner وجدوا زيادة في تكوين الريبوسومات المتعددة polyribosome وزيادة في تكوين الريبوسومات ribosomes والخيسوط الاندوبلازمية endoplasmic reticular من ساعتين إلى اربعة ساعات من المعاملة بالجبرلين لطبقة الأليرون المنفصلة. زيادة على هذا لقد اثبت أن الريبوسومات المتعددة المتكونة جديداً هي التي تسبب تخليق على الاقل بعض الانزيمات المتكونة (مثل  $\alpha$  أميليز) في طبقة الاليرون (33).

الجدير بالاهتمام أنه يلاحظ هنا ان زيادة على مثبطات تكوين الحامض الاميني RNA والبروتين، مشط النمو الطبيعي حامض الابسيزيك ABA كذلك يبط تأثير الجبرلين في تخليق الانزيمات في طبقة الاليرون للشعير (11,20,21,22,35). تأثير حامض الابسيزيك في هذا المجال هو شبيه لتأثير 8 أزقوانين المشط لتكوين الحامض النووي RNA.

كذلك يظهر ان الجبرلين يستطيع تأخير الشيخوخة في الأوراق في بعض أنواع النباتات هذا التأثير له علاقة بقدرة الجبرلين في تخليق الحامض النووي RNA والبروتين الجديدين. تأثير الجبرلين على الشيخوخة في الاوراق يمكن ملاحظته بسهولة باجراء تجربة في المعمل بمقارنة بقاء اليخضور في اقراص من اوراق النبات الطافية على محلول الجبرلين ومقارنتها مع تلك الطافية على الماء. الاقراص الطافية على محلول الجبرلين تحتفظ باليخضور لمدة أطول من الوقت. اصفرار الاوراق هي أول علامة منظورة للشيخوخة وهي مصحوبة بنقصان في القدرة على تكوين الحامض النووي RNA والبروتين.

### تداخل الجبرلين والاكسين Gibberellin and auxin interaction

لقد رأينا ان الجبرلين يؤثر في كثير من مجالات نمو النبات التي يؤثر فيها الاكسين (مثلا إطالة الخلايا وتكوين الثمار والتزهير الخ)، السؤال يبرز هل تأثير الجبرلين يحدث خلال الاكسين؟. وهو هل الجبرلين يزيد من تكوين، او إنتقال أو تأثير أو إخمالات الاكسين في النبات؟ إجابة هذا السؤال ممكن ايجادها في



دراسة تأثير الجبرلين على نبات البازلاء القصير (92). معاملة النبات الكامل بالجبرلين تسبب زيادة كبيرة في طول السلاميات. بالعكس المعاملة بالاكسين ليس لها تأثير. عندما تقطع السلاميات من النبات وتوضع في محلول buffer solution فإن تأثيرها بالجبرلين أو الأكسين كل على حدة بسيط جداً. مع هذا زيادة كبيرة في اطوال السلاميات المفصولة من النبات تحدث عندما توضع في محلول من الجبرلين والاكسين معاً. هذه الدراسة تقودنا إلى الاعتقاد بان تأثير الجبرلين معتمد على الاكسين.

السلاميات المفصولة من القمة المرستيمية التي تعطيها احتياجها من الاكسين، ولكن زيادة الاكسين إلى المحلول يحل محل ذلك النقص. زيادة على هذا النباتات المفصولة القمم النامية منها لا يؤثر فيها حامض الجبرلين (3).

مع أن هناك عدة بحوث توضح ان الجبرلين والاكسين تختلف عن بعضهما (جدول 19-2) وأنهما يؤثران باستقلالية عن بعضهما. مثلاً قطع من ساق البازلاء النامية في الظلام يؤثر فيها الجبرلين والاكسين عندما تعامل بهما كل على حده. عندما تعطى مع بعضهما تأثيرهما يكون أكثر (56، 102). هذا يدل على أن تأثيرهما مستقل كل عن الآخر. في الحقيقة أن هلمان وبرفر Hillman and (50) Purves وجدوا أن حامض الجبرليك يستطيع زيادة نمو قطع ساق البازلاء في وجود كميات مشبعة من الأكسين، مرة أخرى هذا يدل على استقلالية تأثيرهما. أخيراً الجبرلين الذي يسبب تحرك الكربوايرادات المخزونة في سويداء الشعير لا يحتاج إلى وجود الاكسين (23).

جدول 19-2: بعض نشاطات الجبرلين والأكسين المختلفة.

المعاملة	الأكسين	الجبرلين
الشوفان	+	-
ساق البازلاء المشقوق	+	-
حركة الورقة في الطماطم	+	-
تكوين نسيج الكالس	+	-
تثبيط نمو البراعم	+	-
تكوين الجذور	+	-

After J, Kato. 1953. Mem. Coll. Univ. Kyoto B 20:189; and 1958. physiol. Plant. 11:10.

المثبطات المنافسة لنشاط الاكسين (مضادات الاكسين) antiauxins وجدت أنها لا تنافس الجبرلين في زيادة نمو قطع ساق البازلاء (56). هنا زيادة تركيز الجبرلين لا يطل التأثير المثبط لمضادات الاكسين.

كثيراً من الباحثين يعتقدون أن الجبرلين يمكن له التأثير على الانزيم اكسين أكسيداز IAA oxidase نتيجة ذلك أن الاكسين يبقى في انسجة النبات. بهذه الطريقة يمكن زيادة كمية الاكسين في النبات بسبب تأثير الجبرلين على الانزيم أكسين أكسيداز. لاثبات هذه النظرية جالستون ومكون Galston and (41) McCune وجدوا ان المعاملة بالجبرلين لنبات البازلاء القصير ونبات الذرة أنقص من نشاط البركسيداز في النباتين. هذا يمكن ان يكون التأثير الذى يحمى الاكسين من الاكسدة. فى فصل سابق ناقشنا ضرورة وجود انزيم البركسيداز من مكونات النظام الانزيمى للاكسين. مع ذلك ملاحظاه هلمان وبرفر (50) أن الجبرلين يزيد من إطالة قطع ساق البازلاء النامية فى الظلام فى وجود كميات مثبطة من الاكسين يظهر انها تتعارض مع أى اقتراح بان الجبرلين يؤثر بأنه يحمى الاكسين فى النبات. أهمية كبيرة يمكن ان تعطى الى مجموعة البحوث التى تدل على ان الجبرلين فى الحقيقة يزيد من تكوين الاكسين، تركيز الاكسين يزداد فى نباتى البازلاء وعباد الشمس مباشرة بعد المعاملة بالجبرلين (61) والاكتر أهمية ان الجبرلين يمكن ان يزيد من تحول الحامض الامينى تريبتوفان tryptophan إلى أكسين (IAA) (62). فالدوفيناس Valdovinos ومساعدوه أوضحوا أن ثانى أكسيد الكربون المشع  $^{14}\text{CO}_2$  الذى يتصاعد من الترتوفان - $^{14}\text{C}$  المشع فى المستحضر الذى لا يحتوى خلايا من القمم النامية لسيقان الكوليوس coleus وعباد الشمس يزيد إذا سبق ان عوملت هذه القمم بالجبرلين (132، 133). تحويل ثانى اكسيد الكربون من الترتوفان هى الخطوة الاولى فى تحول الحامض الامينى إلى أكسين (انظر شكل 17-26).

يظهر من المناقشة السابقة ان الجبرلين والاكسين يعملان منفصلان ومع بعضهما تعتمد على نوع النبات والظروف التى ينمو فيها النبات وكذلك نوع التأثير. الدراسة لإثبات أن الجبرلين والاكسين تتعاملان مع بعضهما لا زالت بعيدة عن إتخاذ القرار. لا زال عمل كثير يجب ان يتم فى مجال تنظيم نمو النبات.

## الكايبتين والسيتوكينينز Kinetin and the cytokinins

قبل هذا كنا نقاش هرمونات النمو، طبيعية وصناعية. التي مهمتها الاولى زيادة إطالة الخلايا. لقد ذكرنا ان الاكسين والجبرلين يزيدان في عدد الخلايا تحت ظروف معينة. ولكن هذا إستثناء وليس قانون. منظم النمو الوحيد الذي تكلمنا عليه والذي يسبب انقسام الخلايا هو حامض التروماتك traumatic acid (هرمون الجروح). إلى جانب حامض التروماتك يوجد في النبات عدة مركبات تسبب أو لا انقسام الخلايا. مثلاً لبن جوز الهند coconut milk وجد أنه نشط جداً في تسبب انقسام الخلايا بواسطة العالم فان أوفربيك Van overbeek ومن معه (134). هذا الاكتشاف وجد بعد ذلك اثباتات بعدة بحوث على أنسجة مختلفة من النبات كلها اثبتت أن لبن جوز الهند مسبب نشط في زيادة انقسام الخلايا (4،17،90).

أعظم اكتشاف في البحث عن المركبات التي تسبب انقسام الخلايا هو معرفة الكايبتين kinetin (6، فيورفيوريل أمينويورين)، وقد فصله ملر Miller ومن معه سنة 1955 من الحمض الاميني DNA للخميرة (84). الواقع ان الكايبتين يتكون من ديوكسي أدنوسين deoxyadenosine الذي ينتج من تحليل الحمض الاميني DNA (47) ولكنه لا يعتبر ناتجاً طبيعياً في النبات. مع ذلك دراسات حديثة (121،123) تقترح ان كميات فسيولوجية مؤثرة من الكايبتين ممكن وجودها في خلايا النبات، وخاصة في خلايا انسجة النبات المجروحة.

بعد اكتشاف الكايبتين عدة مركبات مشابهة له في تسبب انقسام الخلايا ثم تركيبها في المعامل. في سبيل وضع هذه المركبات في مجموعة واحدة فقد أطلق عليها السيتوكينينز\*، واصبح هذا الاسم يضم جميع المركبات التي لها نشاط بيولوجي شبيه بالكايبتين (124). الكايبتين وثلاثة مركبات مشابهة للكايبتين، كلها نشطة في تسبب انقسام الخلايا موضحة في شكل (19-13).

---

\* في البداية كلمة الكايبتين أطلقت على المركبات المشابهة للكايبتين. مع ذلك هذه الكلمة يمكن أن تمزج مع كلمة ألكينينز التي تطلق على مجموعة من المركبات مختلفة تماماً ولها تأثير فسيولوجي على الحيوان. ولتجنب هذا المزج أصبحت الآن المركبات المشابهة للكايبتين تعرف بالسيتوكينينز.

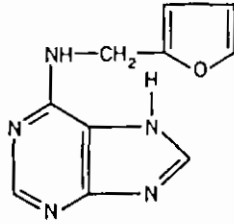

Kinetin (6-furfurylamino purine)

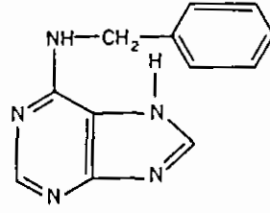

6-Benzylamino purine

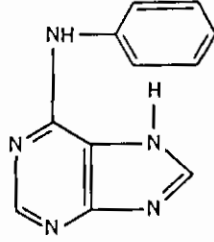

6-Phenylamino purine

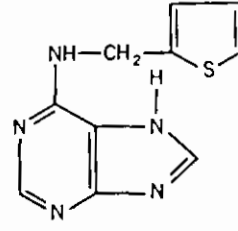

6-(2-Thenylamino) purine

شكل 13-19 : التركيب الكيميائي للكائيتين وثلاثة مشابهاته. المركبات الأربعة نشطة في زيادة إنقسام الخلايا.

كما هو متوقع السيتوكينينز منتشرة كثيراً في النبات. مواد لها نشاط سيتوكينيني استخلصت من عدة انواع من النباتات الراقية، وفي معظم الاحيان أنسجة النبات نشطة الانقسام هي احسن مصدر لهذه المواد (70). السيتوكينينز وجدت كذلك في الكائنات الدقيقة. مع أن معظم النباتات إذا لم تكن كلها تحتوى على السيتوكينينز فلقد مرت حوالى عشرة سنوات بعد اكتشاف الكائيتين قبل أن يعرف التركيب الكيميائي وخواص هذا السيتوكينين الطبيعي.

ملر Miller (82) استطاع ان يستخلص وينقى سيتوكينين من بذور الذرة الغير ناضجة. المحاولات لبلورة ومعرفة خواص هذا المركب لم تكن ناجحة. مع ذلك لتهام Letham (70'68) استخلص بنجاح فى صورة بلورات نقية سيتوكينين من الذرة السكرية. هذا السيتوكينين الطبيعي سمي زيتين 6 zeatin (4) هيدروكسيل 3 ميثايل ترانس 2 بيوتينيل أمينو) بيورين. بعدها فى دراسة مشتركة لتهام وملر (71) استطاعا فصل فى شكل بلورات السيتوكينين الذى اكتشفه ملر سابقا (فى حالة غير بلورية) من بذور الذرة الغير ناضجة. لقد أثبت

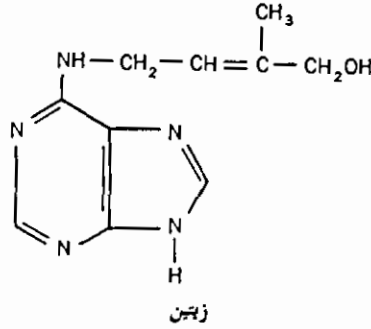

ان هذا السيتوكينين هو زيتون. بتجربة السيتوكينين على انسجة جذور الجزر ومزرعة كالس فول الصويا اثبت ان الزيتون اكثر نشاطا من الكايتين (70).

دراسة مؤخرأ (137,113,32,31) تقترح ان هناك عدة سيتوكينينز تحدث طبيعيا، جدول 3-19 يحتوى على ثمانية عشرة التى توجد طبيعيا، ويشرح التركيب لكل واحد ومصدره البيولوجى الذى استخلص منه. يلاحظ ان ثلاثة عشرة من ثمانية عشرة فى الجدول تم فصلها من نباتات راقية.

### التأثيرات الفسيولوجية Physiological effects

بعد اكتشاف الكايتين بمدة قصيرة نشرت بحوث كثيرة تصف تأثيره على مختلف ظواهر النمو فى النبات. معظم هذه البحوث كانت على قدرة الكايتين بصورة مباشرة أو غير مباشرة فى تسببه إنقسام واتساع الخلايا. سنناقش تأثير الكايتين على إنقسام الخلايا وإتساع الخلايا وعلاقة تكوين الجذور بالنمو وعلاقة تكوين الفروع بالنمو وانهاء حالة السبات فى البذور.

إنقسام الخلايا Cell division : أول تأثير ملاحظ للكايتين كان زيادة انقسام الخلايا (122,83). فى مزرعة نخاع نبات الدخان الذى أستعمله معظم الباحث، يلاحظ أن زيادة الاكسين للكايتين ضروريا لإستمرارية النمو. مع ذلك لو أستعمل أحد هذين المنظمين للنمو لوحده لم يحدث إلا تأثيراً قليلاً، هذا التأثير غير مستمر وينتهى فى مدة قصيرة نسبيا. لقد أقترح أن التأثير القليل الذى يسببه الكايتين أو الاكسين المستعملين كل لوحده على مزرعة نخاع نبات الدخان

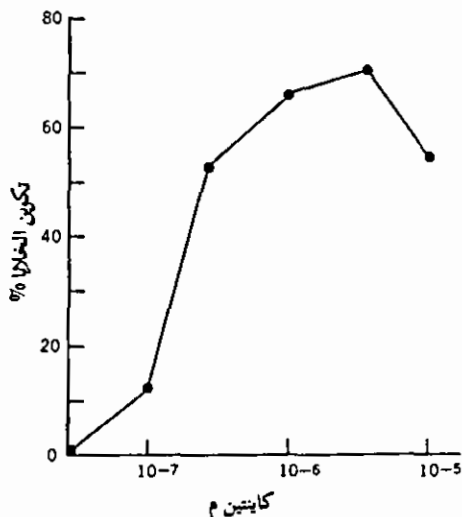

شكل 14-19 : تأثير الكايتين في زيادة انقسام الخلايا في مزرعة أنسجة نخاع التبغ. وسط المزرعة يحتوى على 2 مجم/لتر أكسين (IAA).  
(After F. Skoog and C.O. Miller, 1957. In Biological action of growth substances. Symp. Soc. Exptl. Biol. 11,18.)

سببه هو إنتاج النبات لكميات قليلة جداً من المواد المشابهة للكايتين والاكسين. لذلك عندما يعطى النبات الكايتين والاكسين معاً تركيزات ونسب مناسبة، النتائج كانت مذهلة ونمو مزرعة الخلايا يمكن ان تستمر بدون توقف. خاصية تسبب إنقسام الخلايا هذه هي من مميزات كل السيتوكينينز. قدرة الكايتين في وجود الاكسين في زيادة انقسام الخلايا موضحة في شكل 14-19.

في سبيل حدوث إنقسام الخلايا بطريقة متتالية (تكوين الحمض الاميني DNA، الانقسام الغير مباشر للخلايا وإنقسام السيتوبلازم) يجب حدوثها.

هل يوجد تأثير خاص منفصل للأكسين أو السيتوكينين على أى خطوة من هذه الخطوات المتتالية؟ الاجابة في الواقع هي نعم. داس Das ومن معه (25) وجدوا ان كل من الاكسين والسيتوكينين عندما تستعمل منفصلة تزيد من تكوين DNA في مزرعة خلايا نخاع نبات الدخان. البحاث المذكورون أعلاه وجدوا أن منظمى النمو الآتين لازمين لانقسام الخلية الغير مباشر، مع ذلك الاكسين يبدو أنه مسيطر في هذه الخطوة. زيادة على ذلك فقد أقترحوا أن عند وجود أحد الكايتين أو الاكسين في تركيزات عالية فان الآخر يصبح بإمكانه التحكم على الاقل في خطوة من الخطوات الثلاثة اللازمة لإنقسام الخلايا. اخيراً في بحوث أخرى التي يظهر فيها مساندة لهذا النمط من المسببات لقد اجمعوا أن

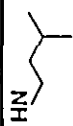
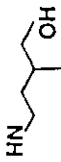
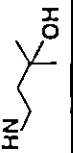

+	?			H	H	6- (4- هیدروکس -3- متایل -2 بیوتیل آمینو) بیورین؛ سس زیتین
+2	+2		"	H	Rib	6- (4- هیدروکس -3- متایل - سس 2 بیوتیل آمینو) Dβ2 بیورین
+2	+		"	H <sub>3</sub> CS	Rib	6- (4- هیدروکس -3- متایل - سس 2 بیوتیل آمینو) 2 متیلانو Dβ9 ریوفورانسیل بیورین MS ریوسیل سس زیتین
+2				H	H	6- (3- متایل بیوتیل آمینو) بیورین
+	+			H	H	6- (4- هیدروکس -3- متایل - بیوتیل آمینو) بیورین؛ واپهیدروزیتین
+	+		"	H	Rib	6- (4- هیدروکس -3- متایل بیوتیل آمینو) Dβ9 ریوفورانسیل بیورین؛ ریوسیل واپهیدروزیتین
?	?	+		H	H	6- (3- هیدروکس -3- متایل بیوتیل آمینو) بیورین
?	?	?	"	H	Rib	6- (3- هیدروکس -3- متایل بیوتیل آمینو) Dβ9 ریوفورانسیل بیورین
?	?	?		H	H	6- فیورفوریل آمینو بیورین؛ تاپیتین
+	+			H	H	6- (2- هیدروکسیل بیوتیل آمینو) بیورین



السيتوكينين هو الذى يسبب إنقسام السيتوبلازم (116,38). هنا مرة أخرى وكما اسلفنا فى مناقشة الجبرلين والاكسين فقد واجهتنا أهمية الاتزان ما بين منظمتا النمو فى نمو النبات وتطوره.

كيف السيتوكينين يسبب إنقسام الخلايا؟ سؤال لم يحصل على اجابة إلى حد الآن. شطر الأدينين adenine فى جزئى السيتوكينين ضروريا لهذه الظاهرة. بدائل عديدة فى السلسلة الجانبية ممكنة. استرنج Strong (125) اقترح ان السلسلة الجانبية ممكن ان تسبب تغير فى بعض الخواص الطبيعية (مثل الإذابة) وهذا يؤثر فى قدرة منظم النمو فى تسبب إنقسام الخلايا.

إتساع الخلايا Cell enlargement : ليس فقط السيتوكينينات تزيد من انقسام الخلايا، ولكنها كذلك تزيد من اتساع الخلايا، تأثير مرتبط دائما بالاكسين والجبرلين. معاملة اقراص اوراق نبات الفاصولياء النامية فى الظلام بالكايتين يسبب زيادة كبيرة فى اتساع الخلايا (101,81). تأثير الكايتين هذا يمكن حدوثه فى غياب الاكسين، توسع الخلايا يحدث كذلك فى مزرعة نخاع نبات الدخان بعد معاملته بالجبرلين (43) وفى جذور نبات الدخان (2) وفى انسجة نبات الخرشوف artichoke المقطوعة (1). زيادة إتساع الخلايا يمكن حدوثه باستعمال سيتوكينين آخر غير الكايتين (70). حيث تم توضيح نشاط السيتوكينين فى اتساع الخلايا، لا يجب أن يحسب السيتوكينين فقط كعامل لانقسام الخلايا.

تكوين الجذور والنمو Root initiation and growth : مع أن بحوث محدودة قد أجريت على تأثير السيتوكينين على المجموع الجذرى، تدل نتائجها أن السيتوكينين قادر على زيادة وتثبيط تكوين الجذور وتطورها. كايتين فى وجود كاسين هيدرليزيت casein hydrolysate والأكسين تزيد من تكوين الجذور وتطورها فى كالس من ساق نبات الدخان (122). زيادة الوزن الجاف وزيادة فى إطالة الجذور لبادرات نبات الترمس lupin بالمعاملة بالكايتين إكتشفه فرايس Fries (40). هذا موضع فى شكل 15-19 من الممكن ملاحظة ان كل تركيزات

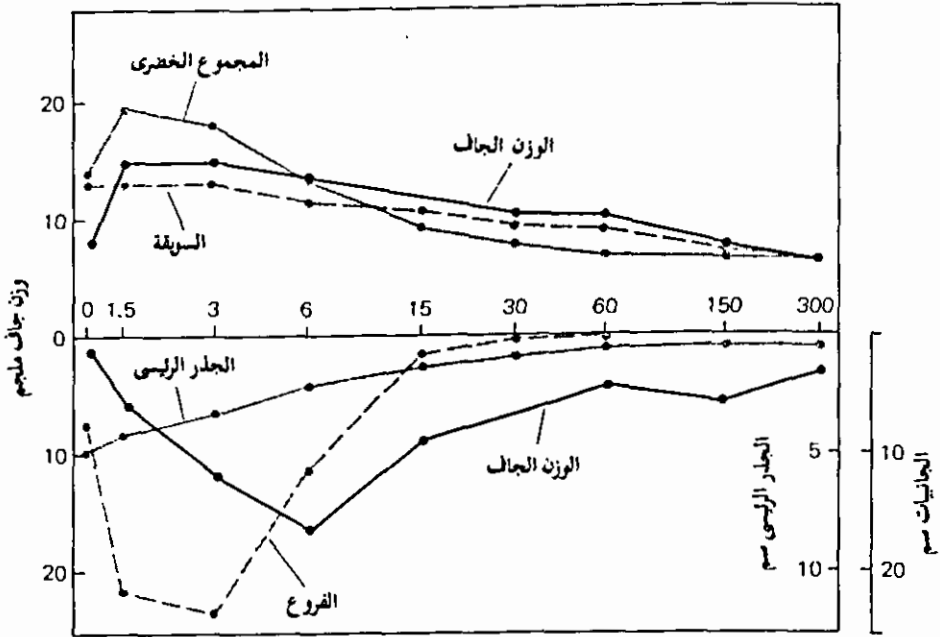

شكل 15-19 : تأثير الكاينتين (K) على نمو بادرات الترمس lupin الكاملة. الرسم مقسم، الجزء السفلي يمثل نمو الجذر الرئيسي والفروع الجانبية والجزء العلوي يمثل نمو السويقة الفوق فلقية والمجموع الخضري. لاحظ أن خط الوسط في الرسم يعطى كمية الكاينتين المستعمل التركيز وزن جزئى  $10^{-7} \times$ .  
(After N. Fries. 1960. *Physiol. Plantarum* 13:468.)

الكاينتين تزيد من الوزن الجاف للجذور ولو أن التركيزات العالية تثبط الزيادة في الطول للجذور.

في قطع من جذر نبات البازلاء، تكوين الجذور العرضية تزيد قليلا باستعمال تركيزات منخفضة من الكاينتين ( $5 \times 10^{-8} M$ ). مع أن في التركيزات العالية الكاينتين مثبط (131). هناك ما يثبت أن هناك تداخل ما بين السيتوكينين والاكسين في التأثير على مركز تكوين الجذور الفرعية. بونت وتورى (7) و Bonnett and Torrey مثلاً أوضحوا أن المعاملة بتركيزات مختلفة من الاكسين والسيتوكينين في الجهة المعاكسة لقطع الجذور من نبات اللبلاب *convolvulus* يمكنها تغيير مكان نشوء الجذور العرضية.

تكوين الافرع والنمو Shoot initiation and growth : في بحث قيم باستعمال مزرعة

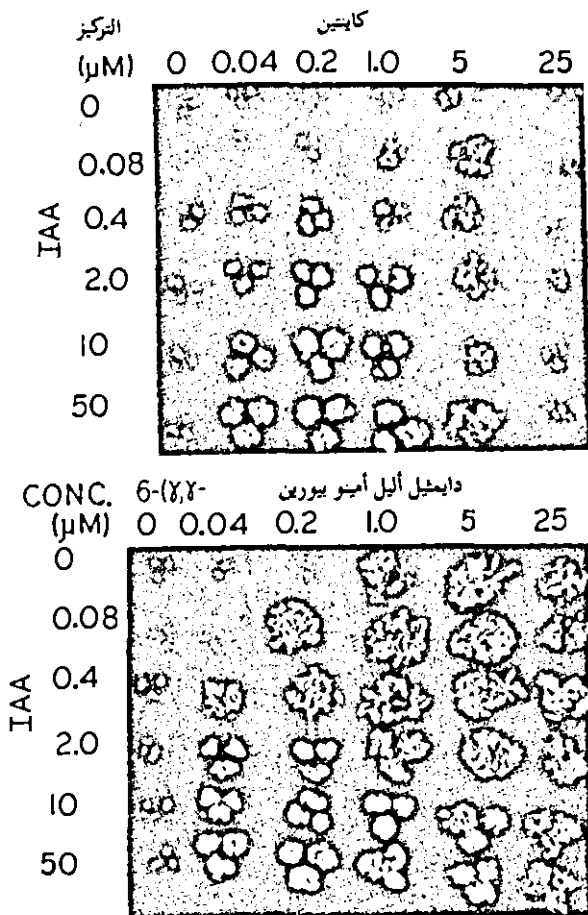

شكل 16-19 : تداخل الأكسين والسيبتوكينين في تنظيم النمو وتكوين الأعضاء في مزرعة نسيج التبغ. الصورة العليا توضح تداخل الأكسين والكايبتين والصورة السفلى توضح الأكسين والدايمثيل أيل أمينو بيورين. لاحظ أن نسبة السيبتوكينين إلى الأكسين تعين اتجاه التطور.

(After F. Skoog et al. 1967. Phytochem. 6:1169)

من كالس نبات الدخان والكايبتين، وجد أن أنسجة الكالس ممكن الاحتفاظ بها في حالة غير تمايز عندما يكون نسبة الكايبتين للأكسين نسبة مناسبة. مع ذلك إذا كان نسبة الكايبتين للأكسين زادت بزيادة كمية الكايبتين أو استعمال كمية أقل من الاكسين فإن فروع واوراق تتكون على الكلاس. توري Torrey (130) لاحظ ان الكايبتين يسبب في تكوين منشآت البراعم على قطع من الجذر لنبات اللبلاب، هذا التأثير يكون اكبر عندما توضع قطع الجذر في الظلام.

بادرات نبات الفول البالغة من العمر خمسة أيام لو غمرت في محلول الكايبتين وسمح لها بالنمو لمدة 46 ساعة فان الوزن الطازج للسويقة الفوق فلقية

يزيد، ويزيد نمو الاوراق، وتزيد إطالة الساق واعناق الاوراق (81). فى دراسات لسكوغ ومن معه (119) Skoog et-al (تداخل الاكسين والسيتوكينين فى تنظيم النمو وتكوين الاعضاء فى مزرعة كالس نبات الدخان موضح بصورة جيدة فى شكل (16-19) لاحظ فى شكل (16-19) أن السيتوكينين الطبيعى 6 (Y·Y) دايمتال اليمينو) بيورين purine (y·y- dimethylallylamino) 6 له نشاط اكبر من الكاينتين. هذا السيتوكينين الطبيعى وجد فى تركيب الحمض الامينى SRNA فى الخميرة (46) وفى الذرة والبازلاء والسبانخ (45). هناك عدة توضيحات لزيادة السيتوكينين فى تكوين الأغصان ونموها. مع ذلك البحوث السابقة يمكن لها توضيح نشاط السيتوكينين فى تكوين وتطور الجزأ الهوائى من النبات.

إنهاء ظاهرة السكون Breaking of dormancy : سابقا شرحنا السيادة الطرفية وتثبيط نمو البراعم الإبطية نتيجة الأكسين المنطلق من البرعم الطرفي. الصورة المتحكممة فى هذه الظاهرة غير واضحة ويمكن أن تشارك فيها عوامل أخرى غير الاكسين، التي يمكن ان تتفاعل مع الاكسين. هذا ما اقترحه ويكسون وثايمان Wickson and Thimann (140) فى بحث تفاعل الاكسين والكاينتين فى السيادة الطرفية. وجدا أن نمو البراعم الإبطية فى مزرعة قطع ساق البازلاء فى محاليل تحتوى على الأكسين يتأخر كما هو متوقع. نمو البراعم الإبطية على قطع الساق فى محلول غدائى لا يحتوى على الاكسين من الطبيعى أنه لا يتأخر.

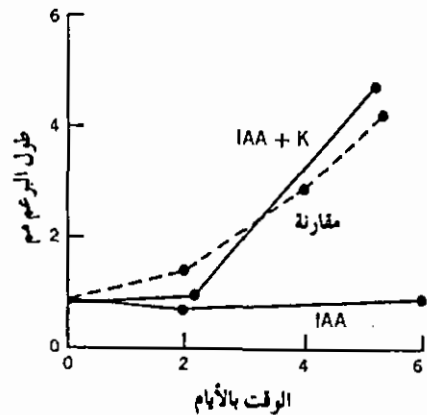

شكل 17-19 : تأثير تداخل الأكسين والكاينين على نمو البراعم فى قطع ساق البازلاء var. Alaska. لاحظ تثبيط الأكسين يتغلب عليه الكاينتين K. التركيزات المستعملة 1 جزء بالمليون أكسين و 4 جزء بالمليون كاينتين. (After M. Wickson and K.V. Thimann. 1958. *Physiol. Planatarum* 11:62.)

مع ذلك اضافة الكايتين مع الاكسين تزيد النمو في هذه البراعم (شكل 19-17). الكايتين لوحده له تأثير قليل. هذان الباحثان كذلك اوضحا ان تأثير الكايتين على السيادة الطرفية يمكن ملاحظته في سيقان كاملة. وهي في وجود البرعم الطرفي. وجدا كما هو من الدراسة العادية على السيادة الطرفية أن نزع البرعم الطرفي يسبب نمو البراعم الإبطية. وبشكل آخر لو البرعم الطرفي بقي على النبات فان البراعم الإبطية تتوقف تماماً عن النمو. مع ذلك لو غمس فرع النبات باكملة في محلول الكايتين فان التأثير المشبط للبرعم الطرفي على البراعم الإبطية ينقص بصورة كبيرة (شكل 19-18). زيادة على هذه الدراسة هناك بحوث أخرى توضح التأثير المنشط للنمو في البراعم الإبطية بالمعاملة بالسيتوكينين (110'109'88). يظهر أن السيادة الطرفية يمكن أن تكون متحكم فيها إتزان ما بين تركيزات المواد المشابهة بالكايتين المنتجة في النبات والاكسين (140).

### التأثيرات الفسيولوجية الاخرى Other physiological effects

الظاهرة المعروفة وهي أن إنبات بذور السلاطة (*lactuca sativa*) يمكن أن تزيد بالضوء الاحمر وتنقص بالاشعة الفوق حمراء (8). كذلك حساسية نمو أقراص ورقة الفول للمعاملة بالاشعة الحمراء والفوق حمراء، نموها يزيد بالمعاملة

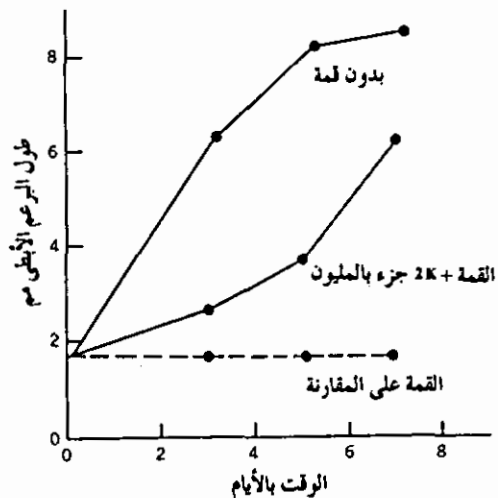

شكل 19-18 : تأثير الكايتين K على سيادة البرعم الطرفي في البازلاء van Alaska 2 جزء بالمليون كياتين يعاكس جزئياً تأثير البرعم الطرفي المشبط على نمو البراعم الإبطية.

(After M. Wickson and K.L. thimann. 1958. *Physiol. Plantarum* 11:62.)

بالضوء الأحمر وينقص بالمعاملة بالضوء الفوق الأحمر (30). في هذين الحالتين تأثير الكايتين يشبه المعاملة بالضوء الأحمر (81). الإختلاف واضح في صورة واحدة وهي ان تأثير الكايتين المنشط لا يمكن تثبيطه بالمعاملة بالضوء الفوق الأحمر. كما يحدث في المعاملة بالضوء الأحمر (جدول 4-19 و 5-19).

جدول 4-19: تأثير الكايتين والضوء الأحمر والفوق الأحمر على نمو أقراص أوراق الفاصولياء خلال 48 ساعة مدة النمو<sup>(1)</sup>.

تركيز الكايتين M	المعاملة بالضوء <sup>(2)</sup>	الزيادة في القطر مم
0	لاشيء	0.04 ± 1.04 <sup>(3)</sup>
5 × 10 <sup>-5</sup>	لاشيء	0.03 ± 2.48
0	5 دقائق أحمر	0.08 ± 2.58
0	5 دقائق فوق الأحمر	0.06 ± 1.01
0	5 دقائق أحمر بعد 5 دقائق فوق الأحمر	0.07 ± 1.17
5 × 10 <sup>-5</sup>	5 دقائق فوق الأحمر	0.08 ± 2.49

(1) من C.O. Miller. 1956. Plant Physiol. 31:318.

(2) المعاملة بالضوء في بداية التجربة.

(3) عشرة أقراص لكل معاملة.

جدول 5-19: تأثير الكايتين والضوء الأحمر والفوق الأحمر على إنبات بذور السلالة Grand rapids خلال مدة 72 ساعة<sup>(1)</sup>.

الانبات % <sup>(3)</sup>		المعاملة بالضوء <sup>(2)</sup>	تركيز الكايتين M
تجربة 1	تجربة 2		
8	7	لاشيء	0
88	84	لاشيء	5 × 10 <sup>-5</sup>
96	96	8 دقائق أحمر	0
7	5	8 دقائق أحمر بعدها 8 دقائق مافوق الأحمر	0
83	86	8 دقائق فوق الأحمر	5 × 10 <sup>-5</sup>

(1) من C. O. Miler. 1956. Plant Physiol 31:318.

(2) المعاملة بالضوء أعطيت 16 ساعة بعد بداية التجربة.

(3) نسبة الانبات مقربة لأقرب رقم صحيح، من 95 إلى 105 بذرة استعملت في كل معاملة.

السيتوكينينات ليس فقط ضرورية لنمو وتطور النباتات الراقية ولكنها تؤثر تأثيراً كبيراً في نمو بعض الكائنات الدقيقة.

السيتوكينينات مثلاً ممكن أن تؤثر في نمو الفيروسات (114) والبكتيريا (79) والفطريات (67) والطحالب (99،98). من هذا يتضح ان السيتوكينينات موجودة كمركب طبيعي في معظم النباتات الغير متطورة. في الحقيقة السيتوكينينات كما ذكرنا قد استخلصت من الطحالب والفطريات والبكتريا (انظر جدول 19-3).

مثل الجبرلين، السيتوكينين يؤخر الشيخوخة في الاوراق وفي هذا المجال السيتوكينينات أنشط بكثير من الجبرلين. أقراص الاوراق العائمة على تركيزات مناسبة من السيتوكينين تستطيع أن تحتفظ باليخضور لمدة أطول بكثير بعد ما أصبحت أقراص المقارنة في شيخوخة كاملة. زيادة على الاحتفاظ باليخضور أقراص الاوراق المعاملة بالسيتوكينين تستطيع ان تحتفظ بمحتواها من البروتين والحامض الاميني RNA. هناك كذلك زيادة في التمثيل الضوئى وقدره على الاحتفاظ بالمواد الغذائية المتكونة كنتيجة للمعاملة بالسيتوكينين (37). من الملاحظ ان حامض الابسيزيك ABA ينقص من عمر أقراص الاوراق لبعض النباتات. هناك على الاقل في نبات واحد الطحلب البطى duckweed المعاملة بالبنزىل أدنين benzyladenine أحد السيتوكينين يستطيع ان يعاكس تأثير حامض الابسيزيك في تسبب الشيخوخة.

### طرق تأثير السيتوكينين Mode of action of cytokinins

مستحضرات من الحمض الاميني t RNA من مصادر نباتية وحيوانية أظهرت وجود السيتوكينين، من هذا يظهر أن جزءاً البيورين في جزيء السيتوكينين هو من مركبات سلسلة RNA (شكل 19-19). زيادة على هذا السيتوكينين يوجد كجزءاً من جزيء t RNA وضعه ملاصق للأنتيكودون anticodon، الذى هي من المحتمل أن تلعب دوراً في إتصال مركب t RNA بالريبوسوم m RNA أثناء تكوين البروتين. مع أن طرق تأثير السيتوكينين لازالت في حاجة للتوضيح إحتمال وجود السيتوكينين في جانب الأنتكودون يمكن بطريقة ما يتحكم في تكوين البروتين. التحكم بهذه الطريقة يمكن ان يقدم شرح لتأثيرات فسيولوجية

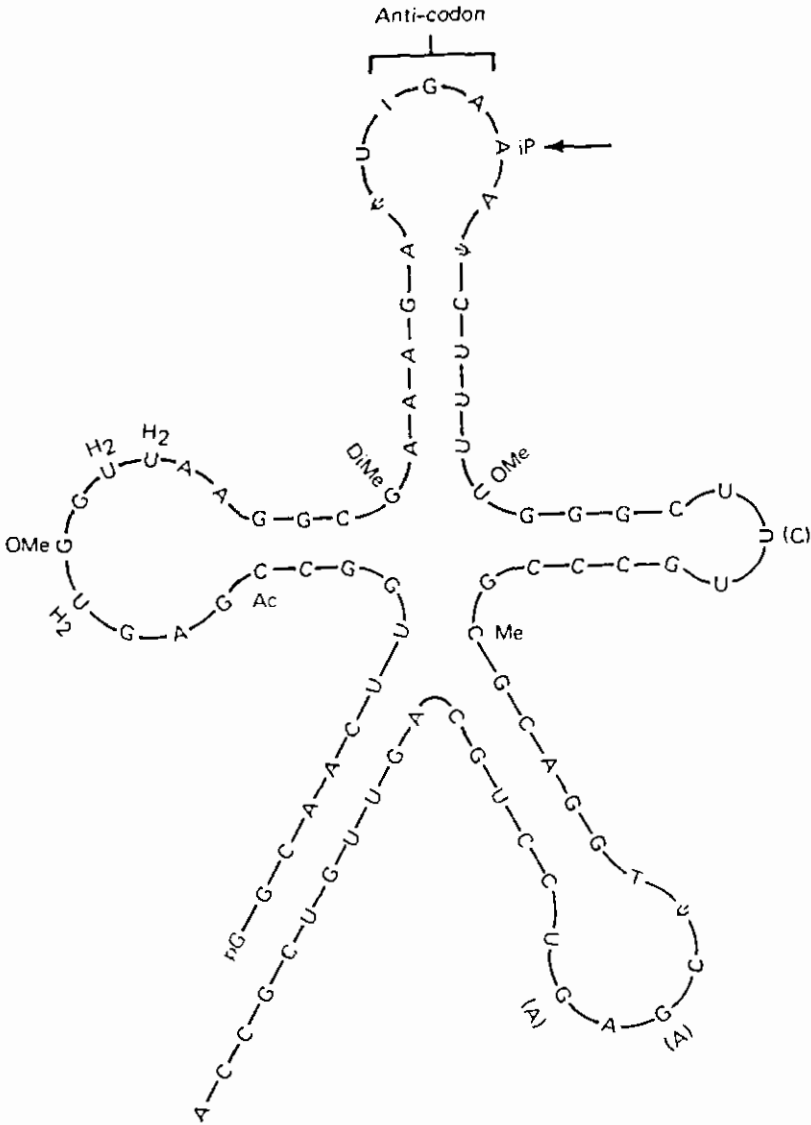

شكل 19-19 : تركيب RNA + يبين موضع الايسوبيشيل ادينسين IPA ملاصقة للأنتكودون.  
 (From A.W. Galston and P.J. Davies. 1970. Control mechanisms in plant development. Englewood Cliffs, New Jersey: Prentice-Hall.)

كثيرة للسيتوكينين. مع ذلك إتحاد السيتوكينين المعطى من الخارج في جزىء t RNA لم يعرف بعد؛ إلى أن يعمل هذا أهمية وجود مركب t RNA سيتوكينين في الطبيعة لا يمكن تقديره.



## الإيثيلين Ethylene

دراسة فسيولوجية نضوج الثمار هي المسئلة الأولى على أكتشاف والتعرف على الإيثيلين كهرمون مهم لنمو وتطور النبات. بصورة عامة الإيثيلين يختلف عن الهرمونات النباتية الأخرى التى نوقشت فى هذا الكتاب. فى درجات الحرارة العادية الإيثيلين يوجد فى حالة غازية، وبالمقارنة بالجبرلين والاكسين والسيتوكينين وحامض الإيسيزيك التركيب الجزيئى بسيط جداً. مع ذلك مثل الهرمونات النباتية الأخرى كميات قليلة من الإيثيلين يمكن ان تسبب تغيرات مثيرة فى النشاط الفسيولوجى للنبات. كذلك يحتمل أن كثيراً من التأثيرات التى فسرت للاكسين لوحده سببها فى الحقيقة للإيثيلين يعمل لوحده أو منتظماً مع الأكسين. فى هذا الجزأ سنناقش تأثير الإيثيلين على نضوج الثمار والتنحية الارضية والسيادة الطرفية.

### الإيثيلين ونضوج النبات Ethylene and fruit ripening

فى معظم الثمار معدّل التنفس تزيد زيادة كبيرة ثم تنقص فى نهاية تطورها. هذا الظاهرة سماها كيد و وست Kidd and West 1930 الزيادة الحرجة climactic rise عندما نشرا بحوثهما على طريقة التنفس فى التفاح المخزون (59). المصطلح اختصر الى الكلايمكترك climacteric واستعمل عالمياً. الكلايمكترك هو الذى يسبب تلك التغيرات التى تحول بسرعة الفاكهة من غير ناضجة إلى ناضجة (قابلة للاكل).

قبل ان يعرف الإيثيلين كمنتوج طبيعى فى النبات لوحظ باستغراب أن بعض الثمار فى حالة نضوج تتصاعد منها مادة طيارة التى تزيد من سرعة نضوج الثمار الأخرى المخزونة معها. هذه المادة عرفت بسرعة بأنها إيثيلين، هذه المادّة توجد بكميات قليلة جداً فى معظم الثمار. لو قيست كمية الإيثيلين باستمرار فى الفاكهة خلال نضوجها لوجد أن كمية قليلة من الإيثيلين دائماً موجودة فى الفاكهة ولكن هناك زيادة حوالى مائة مرة قبل وخلال الكلايمكترك. من الملاحظ كذلك أن الظروف التى تؤخر أو تمنع النضوج مثل التخزين فى

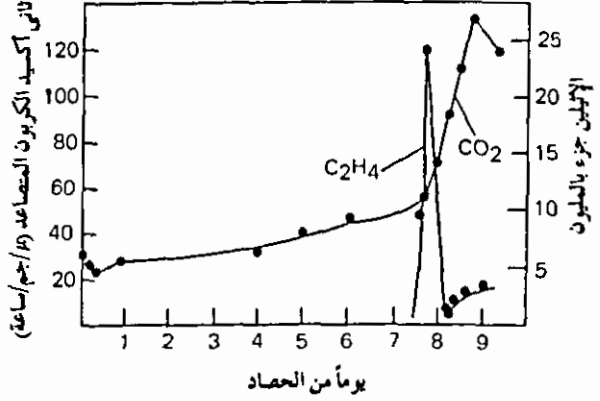

شكل 19-20 : العلاقة بين إنتاج الإيثيلين والتنفس خلال ارتفاع النقطة الحرجة climacteric في الموز.

After S.P. Burg and E.A. Burg. 1965. Bot. Gaz. 126:200

درجات الحرارة المنخفضة تنقص من كمية إنتاج الإيثيلين. أخيراً معاملة الفاكهة الغير ناضجة بالإيثيلين تقدم من الكلايماكتريك وتسرع من نضوج الثمار. لهذا قد أثبت أن الإيثيلين هو الهرمون المسبب لنضوج الثمار.

في بعض الفاكهة إنتاج الإيثيلين يوازي الزيادة في التنفس خلال الكلايماكتريك بينما في ثمار أخرى ينتج الإيثيلين في بداية الكلايماكتريك وينقص عندما تصل سرعة التنفس الحالة القصوى (شكل 19-20). يظهر أن تدفق الإيثيلين الذي يحدث من أنسجة الفاكهة ليس ببساطة كنتاج للكلايماكتريك بل أنه بسبب عوامل أخرى التي تبدأ ظاهرة النضوج. مع ذلك التغيرات الحيوية التي تحدث خلال النضوج فسرت بنظريتين في كل منهما الإيثيلين يلعب دورا مهما.

الباحثون الاولون حاولوا تفسير الكلايماكتريك في مقاومة تكوين الاعضاء ونفاذية الأنسجة. ذلك أن التغير في خواص النفاذية للأغشية التي تفصل الانزيمات والمواد العاملة عليها يحدث خلال الكلايماكتريك، وهذا بدوره يمكن أن يؤثر في التنفس والتغيرات الحيوية الأخرى. دراسة حديثة على تغير نفاذية الأغشية قادت إلى إحياء هذه النظرية. مثلا ساكر (106) Sacker وجد أن أنسجة الموز تزيد من إخراج المواد الذائبة قبل بداية الكلايماكتريك بـ 44 ساعة وأن أعلا نفاذية للأغشية تحدث عندما يصل التنفس منتهاه. كذلك ينج وبيال (147) Young and Biale استخلصا من دراستهما على امتصاص  $^{32}P$  باقراص كمثرى الافوكادو avocado أن الكلايماكتريك ينتج من عدم توازن اغشية الخلايا

الاحتفاظ بخواص نفاذيتها. من هذه المناقشة يتضح أن الإيثيلين يسبب زيادة نفاذية أغشية الأنسجة (136،77)، مع ذلك هناك احتمال أن تأثير الإيثيلين على نفاذية الأغشية يمكن أن تكون غير مباشرة. معاملة بتلات الورد بالإيثيلين يزيد من نشاط حامض الأبسيسيك (مياك وهالفى 80 Mayak and Halevy). كذلك جلنكه (44) Glinka اوضح بدوره ان حامض الابسيسيك غير خواص نفاذية أغشية خلايا جذور عباد الشمس.

النظرية الأخرى (تسبب تكوين الإنزيمات) تأخذ تأييد من عدة بحوث توضح زيادة في محتوى البروتين عند الكلايماكتريك (51،39). هناك احتمال لتكوين إنزيم جديد لنضوج الثمار خلال الكلايماكتريك، وأن نشاط هذه الإنزيمات هي السبب في التغيرات الحيوية المختلفة التي تحدث خلال وبعد الكلايماكتريك. فرانكل ومن معه (39) Frenkel et-al أوضحوا أن نضوج الثمار يمكن إيقافه بإيقاف تكوين البروتين بالسيكلوهكسمايد في بداية وقت الكلايماكتريك. زيادة تكوين البروتين بالمعاملة بالإيثيلين يمكن أن تحدث في عدة أنواع من النبات (138،104،19). لهذا من الممكن جداً أن زيادة إنتاج الإيثيلين من الفاكهة خلال نضوجها تسبب تكوين بروتين الذي يسرع من نضوجها.

### الإيثيلين والتحية الأرضية Ethylene and geotropism

ساق البازلاء النامية في الظلام لو وضع في الإيثيلين لا يتأثر بالجاذبية الأرضية، نتيجة لهذا فهي تنمو موازية للأرض. تأثير الإيثيلين هذا فسر بإيقاف انتقال الأكسين بفعل الجاذبية الأرضية. باحثون لاحظوا أن قطع ساق البازلاء نامية في محلول مخفف من الأكسين غالباً ما يظهر عليها انحناء  $40^\circ$  أو أكثر. كما هو متوقع لقد وجد أن انحناء القطع ناتج من توزيع الأكسين الغير متساوى. قطع ساق البازلاء النامية في محلول يحتوى IAA- $^{14}C$  أعطى نسبة 28:72 لـ  $^{14}C$  الجزء السفلى للجزء العلوى. مع ذلك لو أضيف الإيثيلين تكون النسبة 45:55 (14). لهذا في قطع ساق البازلاء على الأقل انتقال الأكسين الجانبي بتأثير

الجاذبية الأرضية تقريبا أوقف تماماً بالإيثيلين. لا يوجد تأثير فوري للإيثيلين على الانتقال الطولي للاكسين. ولكن تعريض النبات للإيثيلين لمدة طويلة يبطئ الانتقال الطولي.

عدد من البحوث وجدوا أن تركيزات قليلة من IAA أو الاكسينات الأخرى تسبب تكوين الإيثيلين في الفاكهة وسيقان النبات والازهار والجذور والاوراق لجميع النباتات التي اجريت عليها التجارب. هناك احتمال أن معظم التأثيرات المثبطة للتركيزات العالية من الاكسين سببها تكوين كمية عالية من الإيثيلين في وجود كميات غير اعتيادية من الاكسين (15). مثلا في النباتات الكاملة تحدث تنحية أرضية موجبة سببها انتقال الاكسين الجانبي إلى الجزء السفلي من الجذر الموضوع موازيا للأرض؛ الانحناء يحدث بسبب نقص إطالة الخلايا على الجانب السفلي من الجذر بفعل تراكم تركيزات عالية من الأكسين. برج وبرج Burg and Burg اقترحا ان هذا التثبيط ليس ناتجا مباشرة من التركيزات العالية للاكسين. هذا الرأي حصل على مساندة من الحقيقة ان ثاني اكسيد الكربون الذي هو مثبط منافس لتأثير الايثيلين، ينقص كثيراً من التنحية الارضية في جذور البازلاء بدون أن يؤثر في معدل النمو الطولي العام.

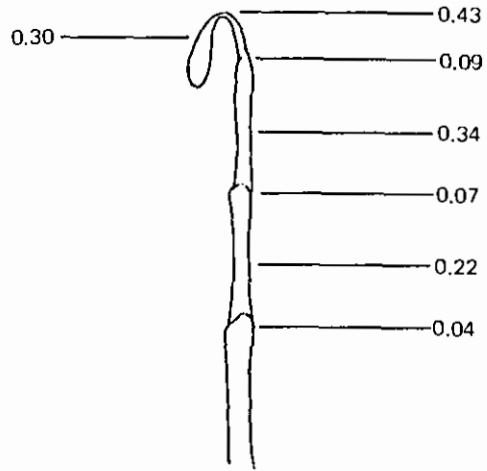

شكل 19-21: توزيع إنتاج الإيثيلين خلال ساق البازلاء النامي في الظلام والبالغ 7 أيام من العمر. (After S.P. Burg and E.A. Burg, 1969. Auxin-stimulated ethylene formation. In F. Wightman and G. Setterfield, eds., Bio-chemistry and physiology of plant growth substances. Ottawa: Runge Press.)

إنتاج الإيثيلين  $\mu$  m /جم/ساعة

## الإيثيلين والسيادة الطرفية Ethylene and apical dominance

الإيثيلين مشبط قوى لنمو البراعم وبهذا يمكن أن يكون له تأثيراً مهماً على السيادة الطرفية. إنتاج الإيثيلين من نبات البازلاء النامي فى الظلام محدود فى المخطاف الطرفى ومنطقة العقد (شكل 19-21). من ناحية أخرى تكوين الإيثيلين أكثر وجوداً فى الأنسجة المرستيمية التى ينتج فيها الأكسين. ظاهرة تقترح ان IAA تتحكم فى تكوين الإيثيلين فى ساق البازلاء النامى فى الظلام (15). لو فرضنا توزيع الإيثيلين فى النبات اليانع النامى فى الضوء مساوى لنبات البازلاء النامى فى الظلام، عندها نمو البراعم الإبطية يمكن أن يتأخر بسبب تكوين الإيثيلين الناتج من تأثير IAA فى منطقة العقد الناتج من انتقال الأكسين إلى هناك من البرعم الطرفى ونصل الورقة. هذا الاقتراح وجد مساندة من عدة دراسات على السيادة الطرفية.

عرفنا فى مناقشة سابقة، مثلاً، أن الكاينتين يستطيع أن يتغلب على التأثير المشبط للأكسين IAA على نمو البراعم الإبطية. فى تجارب لبرج وبرج (15) Burg and Burg التأثير المشبط لنمو البراعم الجانبية للأكسين IAA والإيثيلين تغلب عليه تماماً الكاينتين. لهذا تأثير الكاينتين على التأثير المشبط للإيثيلين على نمو البراعم الجانبية مساوى لتأثير الأكسين IAA. لقد أوضحنا كذلك أن نمو البراعم الجانبية فى نبات البازلاء الموضوع فى 5% ثانى أكسيد الكربون فى الجو قد أطلق جزئياً (129). كما ذكر سابقاً ثانى أكسيد الكربون هو مشبط منافس للإيثيلين.

## التكوين الحيوى للإيثيلين Biosynthesis of ethylene

المادة الاولية للإيثيلين هو الحامض الامينى الذى يحتوى الكبريت الميثونين methionine. تكوين الإيثيلين من الميثونين أوضحه ينج ومن معه (1966) (143) Yang et-al خارج النبات فى المعمل. بعد هذا بقليل وجد أن معاملة الفاكهة والاجزاء الخضراء للنبات بالميتونين تزيد من تكوين الإيثيلين زيادة كبيرة (72، '16). زيادة على ذلك ينج Yang (142) أستعمل الميثونين المشع وأوضح أن

الكربون الثالث والرابع اللذان يعطيان الإيثيلين. أخيراً هناك مناقشة مقنعة أن الميثونين هو المركب الطبيعي الذي يعطى الإيثيلين هو أن الإيثونين ethionine مثبت قوى لتكوين الميثونين طبيعياً يقف تكوين الإيثيلين في انسجة الفاكهة (129). يظهر أن وجود الضوء والفلافين مونو نيوكليوتايد (FMN) وكذلك ماء الأكسجين  $H_2O_2$  والبروكسيديز يمكن كذلك الاحتياج إليها لتكوين الإيثيلين طبيعياً. طريقة تكوين الإيثيلين طبيعياً من الميثونين موضحة في شكل (19-22).

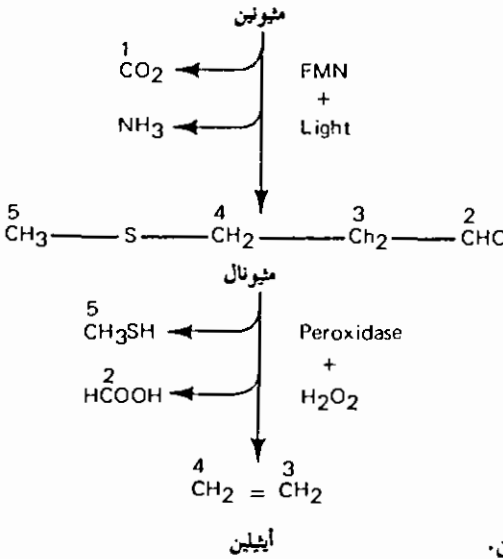
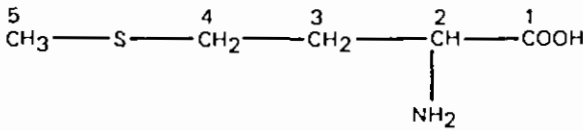

شكل 19-22 : طريق تخليق الإيثيلين.

## REFERENCES

1. Adamson, D. 1962. Expansion and division in auxin-treated plant cells. *Can. J. Bot.* 40:719.
2. Arora, N., F. Skoog, and O. N. Allen. 1959. Kinetin-induced pseudonodules on tobacco roots. *Am. J. Botan.* 46:610.
3. Audus, L. J. 1959. *Plant growth substances*. New York: Interscience Publishers.

4. Ball, E. 1946. Development in sterile culture of stem tips and subjacent regions of *Tropaeolum majus* L. and of *Lupinus albus* L. *Am. J. Botan.* 33:301.
5. Birch, A. J., R. W. Richards, and H. Smith. 1958. The biosynthesis of gibberellic acid. *Proc. Chem. Soc.* 192.
6. Birch, A. J., and H. Smith. 1959. The biosynthesis of terpenoid compounds in fungi. In *Biosynthesis of terpenes and sterols*. Boston: Little, Brown.
7. Bonnett, H. T., and J. G. Torrey. 1965. Chemical control of organ formation in root segments of *Convolvulus* cultured *in vitro*. *Plant Physiol.* 40:1228.
8. Borthwick, H. A., S. B. Hendricks, M. W. Parker, E. H. Toole, and V. K. Toole. 1952. A reversible photoreaction controlling seed germination. *Proc. Natl. Acad. Sci.* 38:662.
9. Brian, P. W., and H. G. Hemming 1955. The effect of gibberellic acid on shoot growth of pea seedlings. *Physiol. Plant.* 8:669.
10. Briggs, D. E. 1964. Origin and distribution of  $\alpha$ -amylase in malt. *J. Inst. Brewing* 70:14.
11. Brown, G. N., and C. Y. Sun. 1973. Effects of abscisic acid on senescence, permeability and ribosomal patterns in mimosa hypocotyl callus tissue. *Physiol. Plant.* 28:412.
12. Bukovac, M. J., and S. H. Wittwer. 1961. Biological evaluation of gibberellins A<sub>1</sub>, A<sub>2</sub>, A<sub>3</sub>, and A<sub>4</sub> and some of their derivatives. In R. M. Klein, ed., *Plant growth regulation*. Ames, Iowa. Iowa State University Press.
13. Burg, S. P., and E. A. Burg. 1965. Relationship between ethylene production and ripening in bananas. *Bot. Gaz.* 126:200.
14. Burg, S. P., and E. A. Burg. 1966. The interaction between auxin and ethylene and its role in plant growth. *Pro. Nat. Acad. Sci.* 55:262.
15. Burg, S. P., and E. A. Burg. 1969. Auxin-stimulated ethylene formation; its relationship to auxin-inhibited growth, root geotropism, and other plant processes. In F. Wightman and G. Setterfield, eds., *Biochemistry and physiology of plant growth substances*. Ottawa: Runge Press.
16. Burg, S. P., and C. D. Clagett. 1967. Conversion of methionine to ethylene in vegetative tissue and fruits. *Biochem. Biophys. Res. Comm.* 127:125.
17. Caplin, S. M., and F. C. Steward. 1948. Effect of coconut milk on the growth of explants from carrot root. *Science* 108:655.
18. Chadwick, A. V. and S. P. Burg. 1967. An explanation of the inhibition of root growth caused by IAA. *Plant Physiol.* 42:415.
19. Chalutz, E. 1973. Ethylene-induced phenylalanine ammonia-lyase activity in carrot roots. *Plant Physiol.* 51:1033.
20. Chrispeels, M. J., and J. E. Varner. 1966. Inhibition of gibberellic acid induced formation of  $\alpha$ -amylase by abscisin II. *Nature* 212:1066.
21. Chrispeels, M. J., and J. E. Varner. 1967. Gibberellic acid-enhanced synthesis and release of  $\alpha$ -amylase and ribonuclease by isolated barley aleurone layers. *Plant Physiol.* 42:398.
22. Chrispeels, M. J., and J. E. Varner. 1967. Hormonal control of enzyme synthesis: on the mode of action of gibberellic acid and abscisin in aleurone layers of barley. *Plant Physiol.* 42:1008.
23. Cleland, R., and N. McCombs. 1965. Gibberellic acid: action in barley endosperm does not require endogenous auxin. *Science* 150:497.
24. Crane, J. C., P. E. Primer, and R. C. Campbell. 1960. Gibberellin-induced parthenocarpy in *Prunus*. *Proc. Am. Soc. Hort. Sci.* 75:129.
25. Das, N. K., K. Patau, and F. Skoog. 1956. Initiation of mitosis and cell

- division by kinetin and indoleacetic acid in excised tobacco pith tissue. *Physiol. Plant.* 9:640.
26. Davison, R. M. 1960. Fruit-setting of apples using gibberellic acid. *Nature* 188:681.
  27. Dennis, D. T., C. D. Upper, and C. A. West. 1965. An enzymic site of inhibition of gibberellin biosynthesis by AMO-1618 and other plant growth retardants. *Plant Physiol.* 40:948.
  28. Dennis, D. T., and C. A. West. 1967. Biosynthesis of gibberellins. III. The conversion of (-)-kaurene to (-)-kauren-19-oic acid in endosperm of *Echinocystis macrocarpa* Greene. *J. Biol. Chem.* 242:3293.
  29. Devlin, R. M., and I. E. Demoranville. 1967. Influence of gibberellic acid and gibrel on fruit set and yield in *Vaccinium macrocarpan* cv. Early Black. *Physiol. Plant.* 20:587.
  30. Downs, R. J. 1955. Photoreversibility of leaf and hypocotyl elongation of dark brown red kidney bean seedlings. *Plant Physiol.* 30:468.
  31. Einset, J. W., and F. Skoog. 1973. Biosynthesis of cytokinins in cytokinin-antitrophic tobacco callus. *Proc. Nat. Acad. Sci.* 70:658-660.
  32. Engelke, A. L., H. Q. Hamzi, and F. Skoog. 1973. Cytokinin-gibberellin regulation of shoot development and leaf form in tobacco plantlets. *Amer. J. Bot.* 60:491-495.
  33. Evins, W. H. 1971. Enhancement of polyribosome formation and induction of tryptophan-rich proteins by gibberellic acid. *Biochem.* 10:4295.
  34. Evins, W. H., and J. E. Varner. 1971. Hormone-controlled synthesis of endoplasmic reticulum in barley aleurone cells. *Proc. Nat. Acad. Sci.* 62:1631.
  35. Evins, W. H., and J. E. Varner. 1972. Hormonal control of polyribosome formation in barley aleurone layers. *Plant Physiol.* 49:348.
  36. Filner, P., and J. E. Varner. 1967. A test for *de novo* synthesis of enzymes: density labelling with  $H_2O^{18}$  of barley  $\alpha$ -amylase induced by gibberellic acid. *Proc. Natl. Acad. Sci.* 58:1520.
  37. Fletcher, R. A., and N. O. Adedipe. 1972. Hormonal regulation of leaf senescence. In D. J. Carr, ed., *Plant growth substances*. New York: Springer-Verlag.
  38. Fosket, D. E., and K. C. Short. 1973. The role of cytokinin in the regulation of growth, DNA synthesis and cell proliferation in cultured soybean tissue (*Glycine max* var. Biloxi). *Physiol. Plant.* 28:14-23.
  39. Frenkel, C., I. Klein, and D. R. Dilley. 1968. Protein synthesis in relation to ripening of pome fruits. *Plant Physiol.* 43:1146.
  40. Fries, N. 1960. The effect of adenine and kinetin on growth and differentiation of *Lupinus*. *Physiol. Plant.* 13:468.
  41. Galston, A. W., and D. C. McCune. 1961. An analysis of gibberellin-auxin interaction and its possible metabolic basis. In R. M. Klein, ed., *Plant growth regulation*. Ames, Iowa: Iowa State University Press.
  42. Galston, A. W., and W. K. Purves. 1960. The mechanism of action of auxin. *Ann. Rev. Plant Physiol.* 11:239.
  43. Glasziou, K. T. 1957. Respiration and levels of phosphate esters during kinetin-induced cell division in tobacco pith sections. *Nature* 179:1083.
  44. Glinka, Z. 1973. Abscisic acid effect on root exudation related to increased permeability to water. *Plant Physiol.* 51:217.
  45. Hall, R. H., L. Csonka, H. David, and B. McLennan. 1967. Cytokinins in the soluble RNA of plant tissues. *Science* 156:69.
  46. Hall, R. H., M. J. Robins, L. Stasink, and R. Thedford. 1966. Isolation of



- N<sup>6</sup> ( $\gamma,\gamma$ -dimethylallyl) adenosine from soluble ribonucleic acid. *J. Amer. Chem. Soc.* 88:2614.
47. Hall, R. H., and R. S. deRopp. 1955. Formation of 6-furfurylaminopurine from DNA breakdown products. *J. Am. Chem. Soc.* 77:6400.
  48. Harada, H., and J. P. Nitsch. 1959. Changes in endogenous growth substances during flower development. *Plant Physiol.* 34:409.
  49. Harder, R., and R. Bünsow. 1956. Einfluss des Gibberellins auf die Blütenbildung bei *Kalanchoë blossfeldiana*. *Naturwissenschaften* 43:544.
  50. Hillman, W. S., and W. H. Purves. 1961. Does gibberellin act through an auxin-mediated mechanism? In R. M. Klein, ed., *Plant growth regulation*. Ames, Iowa. Iowa State University Press.
  51. Hulme, A. C., M. J. C. Rhodes, T. Galliard, and L. S. C. Woollorton. 1968. Metabolic changes in excised fruit tissue. IV. Changes occurring in discs of apple peel during the development of the respiration climacteric. *Plant Physiol.* 43:1154.
  52. Hyde, B. B., and L. G. Paleg. 1963. Ultrastructural changes in cells of isolated barley aleurone incubated with and without gibberellic acid. *Amer. J. Bot.* 50:615.
  53. Jacobsen, J. V., and J. E. Varner. 1967. Gibberellic acid-induced synthesis of protease by isolated aleurone layers of barley. *Plant Physiol.* 42:1596.
  54. Kato, J. 1953. Studies on the physiological effect of gibberellin. I. On the differential activity between gibberellin and auxin. *Mem. Coll. Sci. Univ. Kyoto B* 20:189.
  55. Kato, J. 1958. Studies on the physiological effect of gibberellin. II. On the interaction of gibberellin with auxins and growth inhibitors. *Physiol. Plant.* 11:10.
  56. Kato, J. 1961. Physiological action of gibberellin with special reference to auxin. In R. M. Klein, ed., *Plant growth regulation*. Ames, Iowa: Iowa State University Press.
  57. Kende, H., and A. Lang. 1964. Gibberellin and light inhibition of stem growth in peas. *Plant Physiol.* 39:435.
  58. Kende, H., H. Nunnemann, and A. Lang. 1963. Inhibition of gibberellic acid biosynthesis by AMO-1618 and CCC in *Fusarium moniliforme*. *Naturwissenschaften* 50:599.
  59. Kidd, F., and C. West. 1930. Physiology of fruit. I. Changes in the respiratory activity of apples during their senescence at different temperatures. *Proc. Roy. Soc. (London)* B106:93.
  60. Kohler, D., and A. Lang. 1963. Evidence for substances in higher plants interfering with response of dwarf peas to gibberellin. *Plant Physiol.* 38:555.
  61. Kuraishi, S., and R. M. Muir. 1964. The relationship of gibberellin and auxin in plant growth. *Plant Cell Physiol.* 5:61.
  62. Kuraishi, S., and R. M. Muir. 1964. The mechanism of gibberellic action in the dwarf pea. *Plant Cell Physiol.* 5:259.
  63. Kurosawa, E. 1926. Experimental studies on the secretion of *Fusarium heterosporum* on rice plants. *Trans. Nat. Hist. Soc. Formosa* 16:213.
  64. Lang, A. 1957. The effect of gibberellin upon flower formation. *Proc. Nat. Acad. Sci.* 43:709.
  65. Lang, A. 1970. Gibberellins: structure and metabolism. *Ann. Rev. Plant Physiol.* 21:537.
  66. Lang, A., and E. Reinhard. 1961. Gibberellins and flower formation. *Advan. Chem.* 28:71.

67. Lee, B. O. 1961. Effect of kinetin on the fertility of some strains of *Neurospora crassa*. *Nature* 192:288.
68. Letham, D. S. 1963. Zeatin, a factor inducing cell division isolated from *Zea mays*. *Life Sciences* 2:569.
69. Letham, D. S. 1966. Regulators of cell division in plant tissues. II. A cytokinin in plant extracts: isolation and interaction with other growth regulators. *Phytochem.* 5:269.
70. Letham, D. S. 1967. Chemistry and physiology of kinetin-like compounds. *Ann. Rev. Plant Physiol.* 18:349.
71. Letham, D. S., and C. O. Miller. 1965. Identity of kinetin-like factors from *Zea mays*. *Plant Cell Physiol.* 6:355.
72. Lieberman, M., L. W. Mapson, A. T. Kupnishi, and D. A. Wardale. 1966. Stimulation of ethylene production in apple tissue slices by methionine. *Plant Physiol.* 41:376.
73. Lockhart, J. A. 1961. The hormonal mechanism of growth inhibition by visible radiation. In R. M. Klein, ed., *Plant growth regulation*. Ames, Iowa: Iowa State University Press.
74. Lockhart, J. A. 1962. Kinetic studies of certain anti-gibberellins. *Plant Physiol.* 37:759.
75. Lockhart, J. A. 1964. Physiological studies on light-sensitive stem growth. *Planta* 62:97.
76. Luckwill, L. C. 1959. Fruit growth in relation to internal and external chemical stimuli. In D. Rudnick, ed., *Cell, organism and milieu, 17th growth symposium*. New York: Ronald Press.
77. Lyons, J. M., and H. K. Pratt. 1964. An effect of ethylene on swelling of isolated mitochondria. *Arch. Biochem. Biophys.* 104:318.
78. MacLeod, A. M., and A. S. Millar. 1962. Effect of gibberellic acid on barley endosperm. *J. Inst. Brewing* 68:322.
79. Maruzzella, J. C., and J. G. Garner. 1963. Effect of kinetin on bacteria. *Nature* 200:385.
80. Mayak, S., and A. H. Halevy. 1972. Interrelationships of ethylene and abscisic acid in the control of rose petal senescence. *Plant Physiol.* 50:341.
81. Miller, C. O. 1956. Similarity of some kinetin and red light effects. *Plant Physiol.* 31:318.
82. Miller, C. O. 1961. A kinetin-like compound in maize. *Proc. Natl. Acad. Sci.* 47:170.
83. Miller, C. O., F. Skoog, F. S. Okumura, M. H. von Saltza, and F. M. Strong. 1956. Isolation, structure and synthesis of kinetin, a substance promoting cell division. *J. Am. Chem. Soc.* 78:1375.
84. Miller, C. O., F. Skoog, M. H. von Saltza, and F. M. Strong. 1955. Kinetin: a cell division factor from deoxyribonucleic acid. *J. Am. Chem. Soc.* 77:1392.
85. Mitchell, J. W., D. P. Skaggs, and W. P. Anderson. 1951. Plant growth-stimulating hormones in immature bean seeds. *Science* 114:159.
86. Mohr, H. 1962. Primary effects of light on growth. *Ann. Rev. Plant Physiol.* 13:465.
87. Mohr, H., and V. Appuhn. 1961. Zur Wechselwirkung von Licht and Gibberellinsäure. *Naturwissenschaften* 48:483.
88. Mullins, M. G. 1967. Morphogenetic effects of roots and of some synthetic cytokinins in *Vitis vinifera* L. *J. Exptl. Bot.* 18:206.
89. Murofushi, N., N. Takahashi, T. Yokota, and S. Tamura. 1968. Gibberellins

- in immature seeds of *Pharbitis nil*. Part I. Isolation and structure of a novel gibberellin, gibberellin A<sub>20</sub>. *Agr. Biol. Chem.* 32:1239.
90. Nickell, L. G. 1950. Effect of coconut milk on the growth *in vitro* of plant virus tumor tissue. *Botan. Gaz.* 112:225.
  91. Nitsch, J. P. 1959. Changes in endogenous growth regulating substances during flower initiation. *Fourth Intern. Congr. Biochem.* London: Pergamon Press.
  92. Ockerse, R., and A. W. Galston. 1967. Gibberellin-auxin interaction in pea stem elongation. *Plant Physiol.* 42:47.
  93. Paleg, L. G. 1960. Physiological effects of gibberellic acid: I. On carbohydrate metabolism and amylase activity of barley endosperm. *Plant Physiol.* 35:293.
  94. Paleg, L. G. 1960. Physiological effects of gibberellic acid: II. On starch hydrolyzing enzymes of barley endosperm. *Plant Physiol.* 35:902.
  95. Paleg, L. 1964. Cellular localization of the gibberellin-induced response of barley endosperm. In *Regulateurs Naturels de la Croissance Vegetale*. Paris: C.N.R.S.
  96. Paleg, L. G. 1965. Physiological effects of gibberellins. *Ann Rev. Plant Physiol.* 16:291.
  97. Patau, K., N. K. Das, and F. Skoog. 1957. Induction of DNA synthesis by kinetin and indoleacetic acid in excised tobacco pith tissue. *Physiol. Plant.* 10:949.
  98. Pedersen, M. 1968. *Ectocarpus fasciculatus*: marine brown alga requiring kinetin. *Nature* 218:776.
  99. Pedersen, M. 1973. Identification of a cytokinin, 6-(3 methyl-2-butenylamino) purine, in sea water and the effect of cytokinins on brown algae. *Physiol. Plant.* 28:101.
  00. Phinney, B. O., and C. A. West. 1961. Gibberellins and plant growth. In W. Ruhland, ed., *Encyclopedia of plant physiology* 14:1185. Berlin: Springer.
  01. Powell, R. D., and M. M. Griffith. 1960. Some anatomical effects of kinetin and red light on disks of bean leaves. *Plant Physiol.* 35:273.
  02. Purves, W. K., and W. S. Hillman. 1958. Response of pea stem sections to indoleacetic acid, gibberellic acid, and sucrose as affected by length and distance from apex. *Physiol. Plant.* 11:29.
  03. Rebeiz, C. A., and J. C. Crane. 1961. Growth regulator-induced parthenocarpy in the Bing cherry. *Proc. Am. Soc. Hort. Sci.* 78:69.
  04. Reid, M., and H. K. Pratt. 1972. Effects of ethylene on potato tuber respiration. *Plant Physiol.* 49:252.
  05. Robinson, D. R., and C. A. West. 1970. Biosynthesis of cyclic diterpenes in extracts from seedlings of *Ricinus communis* L. II. Conversion of geranylgeranyl pyrophosphate into diterpene hydrocarbons and partial purification of cyclization enzymes. *Biochem.* 9:80.
  06. Sacher, J. A. 1966. Permeability characteristics and amino acid incorporation during senescence (ripening) of banana tissue. *Plant Physiol.* 41:701.
  07. Sachs, R. M., and A. Lang. 1961. Shoot histogenesis and the subapical meristem: the action of gibberellic acid, amo-1618, and maleic hydrazide. In R. M. Klein, ed., *Plant growth regulation* Ames, Iowa: Iowa State University Press.
  08. Sachs, R. M., and A. M. Kofranek. 1963. Comparative cytohistological studies on inhibition and promotion of stem growth in *Chrysanthemum morifolium*. *Amer. J. Bot.* 50:772.
  09. Sachs, T., and K. V. Thimann, 1964. Release of lateral buds from apical dominance. *Nature* 201:939

110. Sachs, T., and K. V. Thimann. 1967. The role of auxins and cytokinins in the release of buds from dominance. *Amer. J. Bot.* 54:136.
111. Sankhla, N., and D. Sankhla. 1968. Reversal of ( $\pm$ )-abscisin II induced inhibition of lettuce seed germination and seedling growth by kinetin. *Physiol. Plant.* 21:190.
112. Sawada, K. 1912. Disease of agricultural products in Japan. *Formosan Agr. Rev.* 36:10, 16.
113. Scarbrough, E., D. J. Armstrong, F. Skoog, C. R. Frihart, and N. J. Leonard. 1973. Isolation of *cis*-zeatin from *Corynebacterium fascians* cultures. *Proc. Nat. Acad. Sci.* 70:3825-3829.
114. Selman, I. W. 1964. The effect of kinetin on infection of Petuna and tomato leaves with tomato spotted-wilt virus. *Ann. Appl. Biol.* 53:67.
115. Shechter, I., and C. A. West. 1969. Biosynthesis of gibberellins. IV. Biosynthesis of cyclic diterpenes from *trans*-geranylgeranyl pyrophosphate. *J. Biol. Chem.* 244:3200.
116. Simand, A. 1971. Initiation of DNA synthesis by kinetin and experimental factors in tobacco pith tissue *in vitro*. *Can. J. Bot.* 49:1541.
117. Sironval, C. 1961. Gibberellins, cell division, and plant flowering. In M. Klein, ed., *Plant growth regulation*. Ames, Iowa: Iowa State University Press.
118. Skinner, C. G., F. D. Talbert, and W. Shive. 1958. Effect of 6-(substituted) purines and gibberellin on the rate of seed germination. *Plant Physiol.* 33:190.
119. Skoog, F., H. Q. Hamzi, A. M. Szwedkowska, N. Y. Leonard, K. L. Carraway, T. Fujii, J. P. Helgeson, and R. N. Loeppky. 1967. Cytokinins: structure activity relationships. *Phytochem.* 6:1169-1192.
120. Skoog, F., and D. J. Armstrong. 1970. Cytokinins. *Ann. Rev. Plant Physiol.* 21:359.
121. Skoog, F., and N. J. Leonard. 1969. Sources and structure activity relationships of cytokinins. In F. Wightman and G. Setterfield, eds., *Biochemistry and physiology of plant growth substances*. Ottawa: Runge Press.
122. Skoog, F., and C. O. Miller. 1957. Chemical regulation of growth and organ formation in plant tissues cultured *in vivo*. In *Biological action of growth substances*. *Symp. Soc. Exptl. Biol.* 11:118.
123. Skoog, F., and R. Y. Schmitz. 1972. Cytokinins. In F. C. Steward, ed., *Plant Physiology* 6B:181. New York: Academic Press.
124. Skoog, F., F. M. Strong, and C. O. Miller. 1965. Cytokinins. *Science* 148:532.
125. Strong, F. M. 1958. *Topics in microbial chemistry*. New York: John Wiley & Sons.
126. Stuart, N. W., and H. M. Cathey. 1961. Applied aspects of the gibberellins. *Ann. Rev. Plant Physiol.* 12:369.
127. Sumiki, Y., and A. Kawarada. 1961. Relation between chemical structure and physiological activity. In R. M. Klein, ed., *Plant growth regulation*. Ames, Iowa: The Iowa State University Press.
128. Takahashi, N., T. Yokota, N. Murofushi, and S. Tamura. 1969. Structures of gibberellin A<sub>6</sub> and A<sub>7</sub> in immature seeds of *Pharbitis nil*. *Tetrahedron Lett.* 25:2077.
129. Thimann, K. V. 1972. The natural plant hormones. In F. C. Steward, ed., *Plant Physiology* 6:213-233. New York: Academic Press.
130. Torrey, J. G. 1958. Endogenous bud and root formation by isolated roots of *Convolvulus* grown *in vitro*. *Physiol. Plant.* 33:258.
131. Torrey, J. G. 1962. Auxin and purine interactions in lateral root initiation in isolated pea root segments. *Physiol. Plant.* 15:177.

132. Valdovinos, J. G., and L. C. Ernest. 1967. Effect of gibberellic acid and cyocel on tryptophan metabolism and auxin destruction in the sunflower seedling. *Physiol. Plant.* 20:682.
133. Valdovinos, J. G., L. C. Ernest, and J. E. Perley. 1967. Gibberellin effect on tryptophan metabolism, auxin destruction, and abscission in *Coleus*. *Physiol. Plant.* 20:600.
134. Van Overbeek, J., M. E. Conklin, and A. F. Blakeslee. 1941. Factors in coconut milk essential for growth and development of *Datura* embryos. *Science* 94:350.
135. Varner, J. E. 1964. Gibberellic acid controlled synthesis of  $\alpha$ -amylase in barley endosperm. *Plant Physiol.* 39:413.
136. Von Abrams, G. J., and H. K. Pratt. 1967. Effect of ethylene on the permeability of excised cantaloupe fruit tissue. *Plant Physiol.* 42:299.
137. Vreman, H. J., R. Y. Schmitz and F. Skoog. 1973. Synthesis of 2-methylthio-cis and trans-ribosylzeatin and their isolation from *Pisum* tRNA. *Phytochem.* 13:31-37.
138. Wang, C. Y., and W. M. Mellenthin. 1972. Internal ethylene levels during ripening and climacteric in Anjou pears. *Plant Physiol.* 50:311.
139. West, C. A., and B. O. Phinney. 1957. Purification and properties of gibberellin-like substances from flowering plants. *Plant Physiol.* 32 (suppl.): xxxii.
140. Wickson, M., and K.V. Thimann. 1958. The antagonism of auxin and kinetin in apical dominance. *Physiol. Plant.* 11:62.
141. Wittwer, S. H., and M. J. Bukovac. 1962. Exogenous plant growth substances affecting floral initiation and fruit set. *Proc. Plant Sci. Symp. Campbell Soup Company* 65.
142. Yang, S. F. 1969. Biosynthesis of ethylene. In F. Wightman and G. Setterfield, eds., *Biochemistry and physiology of plant growth substances*. Ottawa: Runge Press.
143. Yang, S. F., H. S. Ku, and H. K. Pratt. 1966. Ethylene production from methionine by flavin mononucleotide and light. *Biochem. Biophys. Res. Comm.* 24:739.
144. Yomo, H. 1958. Studies on the barley malt. The sterilization of barley seeds and amylase formation of separated embryos and endosperms. *Hakko Kyokai Shi.* 16:444.
145. Yomo, H. 1960. Studies of the  $\alpha$ -amylase activating substance. IV. On the amylase activating action of gibberellin. *Hakko Kyokai Shi.* 18:600.
146. Yomo, H. 1960. Studies of the amylase activating substances. V. Purification of the amylase activating substance in the barley malt (2) and its properties. *Hakko Kyokai Shi.* 18:603.
147. Young, R. E., and J. B. Biale. 1967. Phosphorylation in avocado fruit slices in relation to the respiratory climacteric. *Plant Physiol.* 42:1357.

#### مقدمة Introduction

بدون أى شك من قديم الزمان كان الانسان يشعر داخليا بتأثير الضوء المهم فى نمو النبات. هذا يتضح من أن النبات لا يمكن أن ينمو فى الظلام. حيث أن الضوء ضروريا لنمو النبات. والغريب أن هذا لم يخطر ببال أحد إلى سنة 1779 حين اقترح انجنهوز Ingenuoz أهمية الضوء فى عملية البناء الضوئي. منذ ذلك الوقت، بدأ التطور البطيء المستمر نحو التعرف إلى تأثيرات الضوء المختلفة فى نمو النبات.

قبل تأثير الضوء فى عمليات النبات يجب ان يمتص داخل النبات. هذا معناه يجب وجود مستقبل للضوء من نوع ما (غالبا أصباغ) هذه الاصباغ يجب ان تكون قادرة على امتصاص انواع الضوء التى تسبب التأثير. فى حالات كثيرة استقبال الضوء بالمستقبل تجعله قابلا للتفاعل، وبهذا تبدأ تفاعلات كيميائية متلاحقة تقود فى النهاية إلى استجابة النبات للمؤثر. امتصاص الضوء وتنشيط الجزىء الممتص وتتابع التفاعلات الكيميائية المتلاحقة التى تنتهى بتأثر النبات يمكن تسميته العمليات البايوضوئية.

كثيراً من العمليات البايوضوئية التى تحدث فى النبات درسها العلماء دراسة مستفيضة، وفى حالات كثيرة مكونات منفصلة لهذه العمليات فصلت ودرست خصائصها. بعض العمليات البايوضوئية التى درست باستفاضة هى البناء الضوئي وتخليق اليخضور والتنحية الضوئية والتزامن الضوئي والاكسدة الضوئية. البناء الضوئي وتخليق الكلورفيل والتنحية الضوئية والاكسدة الضوئية سبق الحديث عنها فى فصول سابقة. ساقصر فى الحديث عن التنحية الضوئية فى هذا الفصل.

التزامن الضوئي لا يوجد لها تعريف دقيق. عامة تعرف كالآتي: هى تأثير

النبات بنسب معينة من طول فترات الضوء والظلام. مثلا طول فترة الظلام أهم بكثير من طول فترة الضوء. شدة وكمية الضوء ممكن ان تغير فى حجم التأثير. كمية الضوء المستقبل بالنبات يمكن ان يكون له تأثير كبير. لذلك لقد اصبح معروفا أن فترة الضوء وترتيب التغيرات هو المهم فى تسبب التزامن الضوئي. تأثر النبات بتغير فترات الضوء والظلام يمكن أن يسمى الاستجابة لفترات الضوء photoperiodic response .

النباتات تتأثر بتغير فترات الضوء والظلام بطرق مختلفة منها التزهير، النمو الخضري، إستطالة السلامية، إنبات البذور وسقوط الاوراق. هذه بعض الامثلة لتأثير التزامن الضوئي التى عرفت فى النبات. حيث أن عملية التزهير هى أول ما أكتشف لتأثير التزامن الضوئي وهى العملية التى درست باستفاضة. كلامنا على التزامن الضوئي سيكون تحليلا لهذه الظاهرة.

### حافز التزهير The flowering response

مع أن تأثير التزامن الضوئي المتحكم فى التزهير عرف قبل القرن العشرين. أول اثبات بالتجربة لهذه العملية كانت فى السنوات الاولى من هذا القرن. تورنواس Tournois فى سنة 1712 حاول تفسير لماذا نبات السكران hemp يزهر بغزارة إذا زرع فى بداية الربيع ولكنه ينمو خضريا اذا زرع مؤخرأ فى الربيع أو فى الصيف (58). تورنواس وضح أن اذا اعطى نبات السكران فترات ضوء قصيرة (6 ساعات) فانه يزهر، ولكنه اذا اعطى فترات ضوء طويلة فانه يبقى فى حالة نمو خضري.

دراسة طبيعة تزهير نبات المخلده (sempervivum) الذى قام بها العالم كلبس (Klebs) فى عام 1913 وضحت أن التزهير يمكن ان تسببه اضاءة صناعية فى منتصف فصل الشتاء فى البيوت الزجاجية. مع هذا فان الوقت العادى للتزهير لهذا النبات هو شهر يونيه (32). كلبس استخلص من تجاربه أن التزهير فى نبات المخلده يتحكم فيه طول فترات الضوء وان الضوء يعمل كعامل مساعد فى هذا الشأن.

أول نظرية طرحت بوضوح على التزامن الضوئي كانت في سنة 1920 طرحها جارنر وألارد (Garner and Allard 19). . للتجربة استعمال نبات ذو أوراق عريضة من أنواع التبغ الذى لوحظ عليه نموه الخضرى بغزارة وطبيعة تزهيره التى تختلف جوهريا عن نبات الدخان العادي. هذا النوع هو ميريلاند ماموث maryland mammoth الذى لا يزهر فى الحقل ولكنه عندما يؤخذ إلى البيوت الزجاجية يزهر بغزارة فى منتصف شهر ديسمبر. فى السنة التالية بذور هذه النباتات اذا زرعت فى الحقل فان النبات لا يزهر ولكن اذا وضع فى البيوت الزجاجية فانه يزهر فى منتصف شهر ديسمبر.

الخطوة التالية هى تعريض نبات التبغ الميريلاند ماموث لفترات ايام قصيرة خلال فصل الصيف بوضع النبات فى الظلام بعد تعريضه لنظام اليوم القصير الذى يساوى طول اليوم فى فصل الشتاء. بعد هذا فان هذه السلالة تصبح قادرة على التزهير فى فصل الصيف. أضف إلى ذلك فان هذه السلالة يمكن أن تحفظ فى حالة نمو خضرى خلال أشهر الشتاء بمجرد زيادة طول اليوم باستعمال الاضاءة الصناعية. لقد اصبح واضحا أن سلالة الميريلاند ماموث يزهر فقط تحت نظام اليوم القصير. جارنر وألارد سميا تأثير طول اليوم فى نبات الميريلاند ماموث بالتزامن الضوئي (شكل 1-20).

### اصطلاحات Terminology

سميت سلالة الميريلاند ماموث من نبات التبغ نبات اليوم القصير لان طبيعة تزهير هذا النبات تحدث تحت نظام اليوم القصير. بعد ذلك اكتشف ان النباتات تختلف كثيراً فى تأثيرها بطول اليوم. فى بعض النباتات تزامن اليوم الطويل يسبب التزهير، بينما نباتات أخرى لا تتأثر وتزهر تحت نظامى اليوم الطويل والقصير. كذلك توجد نباتات أخرى تزهر تحت نظام يوم يأتى ما بين اليوم القصير واليوم الطويل. التعريفات الآتية وضعت على دورة 24 ساعة من الضوء والظلام.

1- نبات اليوم القصير يزهر عندما يكون طول اليوم اقصر من طول حرج معين.



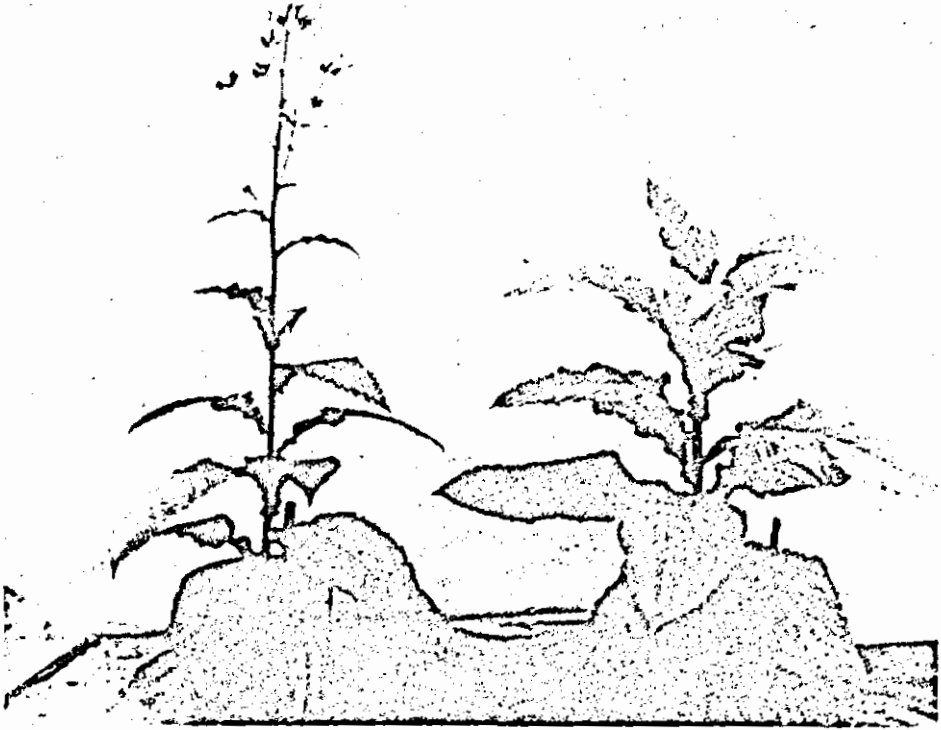

شكل 20-1: نبات التبغ الأصلي Maryland Mammoth الذي لوحظ فيه لأول مرة ظاهرة التزامن الضوئي في النبات على الشمال في صوبه غير مضاءة (اليوم القصير) النبات على اليمين في صوبه مضاءة بالكهرباء (اليوم الطويل). الملاحظة كانت في شتاء 1919.

(Photograph by W.W. Garner and H.A. Allard. Courtesy of Agricultural Research Service, Plant Industry Station, U.S. Department of Agriculture.)

ايام أطول من تلك النقطة الحرجة يجعل نبات اليوم القصير ينمو خضرًا. مايسمى بطول اليوم الحرج يختلف باختلاف انواع النبات. من أمثلة نباتات اليوم القصير نبات التبغ (الميرلاند ماموث) ونبات والزنتيوم (cocklebur) ونبات الفاصولياء (Biloxi soybean) *glycine max* ونبات *Xanthium pennsylvanicum*.

2- نبات اليوم الطويل يزهر عندما يكون طول اليوم أطول من طول حرج معين. كذلك هنا طول اليوم الحرج يختلف باختلاف نوع النبات، من أمثلة نباتات اليوم الطويل نبات السلق *Spinacea oleracea* ونبات البنجر *Beta vulgaris* ونبات السكران الاسود *Hyoscyamus niger*.

3— نبات لا يتأثر بطول اليوم يزهر بعد فترة من النمو الخضري مهمى كان تزامن الضوء. من امثلة النباتات التي تتأثر بطول اليوم نبات الطماطم *Lycopersicum esculentum* ونبات الساعة الرابعة *mirabilis* وبعض انواع من نبات البازلاء (*Pisum sativum*).

مع أن هناك نباتات تحتاج لفترة ضوئية طويلة متبوعة بفترة ضوئية قصيرة حتى تزهر هذه النباتات قليلة الوجود. كذلك بعض النباتات تحتاج إلى فترة ضوئية قصيرة متبوعة بفترة ضوئية طويلة لكي تزهر. النباتات المذكورة اعلاه تحتاج نظام متابعة يوم طويل بيوم قصير أو يوم قصير بيوم طويل حتى تزهر. هذه النباتات لا تزهر تحت نظام اليوم القصير المستمر أو نظام اليوم الطويل المستمر.

الجدير بالملاحظة أن هذا التقسيم وضع على أن النبات يزهر أو لا يزهر تحت نظام يزيد أو ينقص على طول اليوم الحرج. هذا التقسيم لا يعني أن جميع نباتات اليوم القصير تزهر تحت نظام اليوم الذي هو أقصر من ذلك اليوم الذي يسبب التزهير في نباتات اليوم الطويل. مثال لشرح هذه النقطة مقارنة نبات اليوم القصير الزنتيوم *xanthium* بنبات اليوم الطويل السكران *hyoscyamus*. نبات الزنتيوم يومه الحرج طوله 15,5 ساعة يزهر اذا كان طول اليوم لا يتجاوز هذا الحد. نبات السكران يومه الحرج طوله 11 ساعة يزهر اذا كان طول اليوم يتجاوز هذا الحد. النقطة المهمة هنا أن نبات الزنتيوم نبات اليوم القصير ونبات السكران نبات اليوم الطويل كل منهما يزهر اذا عرض إلى نظام يوم طوله 13 ساعة. العامل المهم هنا ليس عدد ساعات الضوء ولكن النبات يزهر قبل أو بعد طول اليوم الحرج.

### أهمية فترة الظلام Importance of dark period

تحت الظروف العادية النباتات تتعرض إلى دورات من 24 ساعة ضوء وظلام. المهتمين الاوائل بالتزامن الضوئي استعملوا دورات من 24 ساعة ولذلك تشبه الظروف العادية. بعدها أصبح واضحاً أن دراسة معقدة للتزامن الضوئي

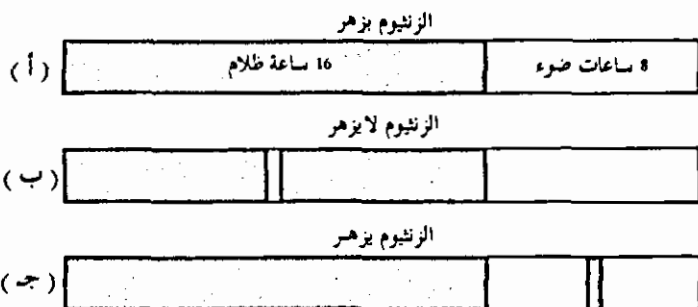

شكل 2-20: مخطط يوضح أهمية فترة الظلام، (أ) نبات الزنتيوم تحت دورة ضوئية مؤثرة 16 ساعة ظلام و 8 ساعات ضوء (يزهر). (ب) نبات الزنتيوم تحت دورة ضوئية مؤثرة 16 ساعة ظلام و 8 ساعات ضوء. فترة الظلام قوطعت في وسطها بفترة قصيرة من الضوء (النبات لا يزهر)، (ج) نبات الزنتيوم تحت دورة ضوئية مؤثرة 16 ساعة ظلام و 8 ساعات ضوء. فترة الضوء قوطعت في وسطها بفترة قصيرة من الظلام (النبات يزهر).

يمكن اجرائها بتغيير الدورة العادية، مثلاً بتتابع 8 ساعات فترة ضوء بـ 8 ساعات فترة ظلام أو تتابع 16 ساعة فترة ضوء بـ 16 ساعة فترة ظلام. تعريض نباتات اليوم الطويل والقصير لدورات غير 24 ساعة أثبتت أن التزهير في النبات سببه فترة الظلام وليس فترة الضوء. نباتات اليوم القصير تزهر عندما تزيد طول فترة الظلام على الفترة الحرجة، ونباتات اليوم الطويل تزهر عندما تنقص طول فترة الظلام على الفترة الحرجة.

أهمية فترة الظلام على التزهير وضحتها همر وبونر Hamner and Bonner 1938 في بحوثهما على نبات اليوم القصير الزنتيوم. لقد بينا ان نبات الزنتيوم يمكن أن يمنع من التزهير تحت دورة ضوئية مناسبة لتزهيده باعطاءه فترة ضوئية قصيرة خلال فترة الظلام (استراحة ضوئية) (شكل 2-20). اعطاء هذا النبات فترة ظلام قصيرة خلال الفترة الضوئية لها تأثيراً قليلاً جداً. بصورة اوضح اذا قسمت فترة الظلام الطويلة الضرورية لتزهير نبات الزنتيوم إلى فترتين قصيرتين تجعل النبات في حالة نمو خضري مستمر.

نظرية ان طول فترة الظلام هي الفترة الحرجة في التزامن الضوئي حصلت على كثيراً من التأيد من بحوث همر Hamner (20) الذي اشتغل على نبات اليوم

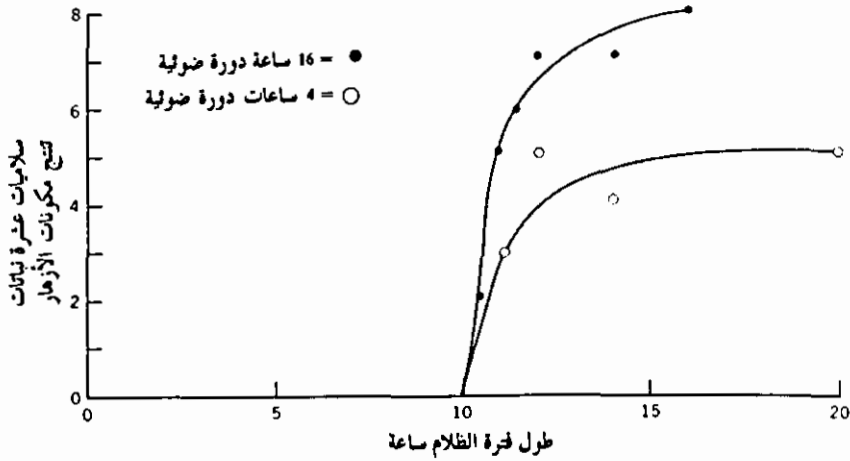

شكل 3-20 : منحني يوضح العلاقة بين طول فترة الظلام وظهور مكونات الأزهار في الفاصولياء Biloxi soybean .

(After K.C. Hamner, 1940. botan. Gaz. 101:658.)

القصير الفاصولياء Biloxi soybean ، هذا النبات لا يزهر إلا إذا حصل على نظام اليوم الذي تزيد فترة ظلامه على 10 ساعات ولا يهيم طول فترة ضوءه (شكل 3-20).

### اهمية فترة الضوء Importance of photoperiod

مع ان طول فترة الضوء ليس لها تأثير على تكوين الأزهار يظهر أن لها تأثير كمي على الأزهار. هناك زيادة في مكونات الأزهار بزيادة طول فترة الضوء. كذلك يمكن أن يلاحظ من شكل 3-20 أن زيادة فترة الظلام أكثر من 12 ساعة ليس له أى تأثير.

بينما طول فترة الظلام تحدد تكوين مكونات الأزهار، طول فترة الضوء تحدد عدد مكونات الأزهار (20). أقصى تأثير على نبات الفاصولياء يحصل عليه من دورة تتكون من 16 ساعة ظلام و 11 ساعة ضوء (شكل 4-20). دورة ضوئية أقل أو أكثر من 11 ساعة تنتج عنها تكوين عدد أقل من مكونات الأزهار.

كما هو واضح في شكل (4-20) هناك تأثير كمي لطول فترة الضوء. مع وجود هذا التأثير يمكن أن نتساءل عن تأثير شدة الضوء على عدد مكونات

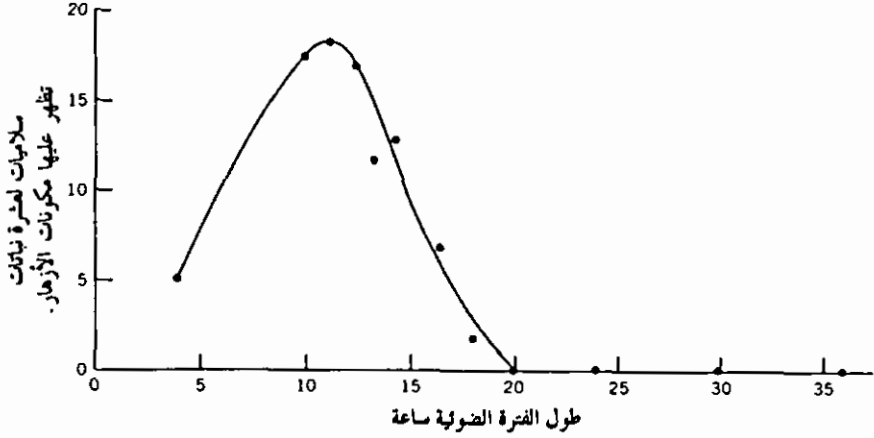

شكل 20-4 : منحنى يوضح العلاقة بين مدة الاضاءة وظهور مكونات الأزهار فى الفاصولياء biloxi soyabean . فترة الظلام فى كل المعاملات 16 ساعة .  
(After H.C. Hamner. 1940. Botan. Gaz. 101:658.)

الأزهار؟ الاجابة على هذا السؤال معقداً جداً. شدة الضوء يمكن أن يكون لها تأثير غير مباشر، مثلاً تحكّمها فى كمية السكر المنتقل إلى المناطق المرستيمية القادرة على تكوين مكونات الأزهار. على سبيل المثال تاكيموتو Takimoto (56) أصاب جزءاً من النجاح فى تزهير النبات فى الظلام بإعطاء النبات محلول سكرى. زيادة على ذلك أن أهمية فترة الضوء تتلاشى فى غياب  $CO_2$  (59). التأثير المحفز لإعطاء النبات  $CO_2$  وسكر يؤكد أن ماتعطيه عملية البناء الضوئى لتكوين الأزهار. زيادة على تأثيره الغير المباشر على عملية البناء الضوئى، شدة الضوء يمكن أن يكون لها تأثير مباشر فى تكوين عامل أو هرمون ضرورى لتكوين الأزهار.

همنر Hamner (20) درس التأثير الكمى لفترة الضوء وشدته على تكوين الأزهار فى نبات الفاصولياء على دورة ضوئية منتجة. وجد أن شدة الضوء تحت 100 قدم - شمعة لاتكوّن أزهار. بزيادة شدة الضوء تزيد من كمية الأزهار المتكونة (شكل 20-5). من الفترتين اللتان استعملتا فى التجربة الموضحة فى شكل 20-5، الفترة الطويلة تنتج كمية أكبر من الأزهار.

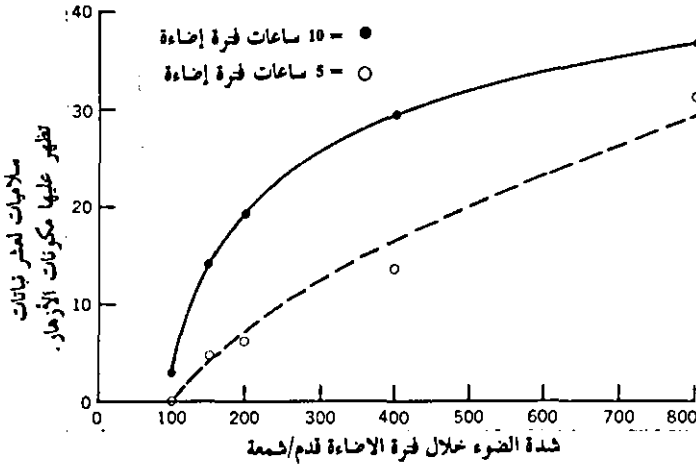

شكل 20-5: التأثير الكمي لفترة الإضاءة وشدتها على ظهور مكونات الأزهار في الفاصولياء Biloxi soyabean تحت دورة ضوئية مؤثرة. ملاحظة لم تنتج أى أزهار تحت شدة إضاءة تحت 100 قدم/شمعة وأن أكبر كمية من الأزهار أنتجت تحت أطول فترة إضاءة.

(After K.C. Mahmner, 1940. Botan. Gaz. 101:658.)

### الدورات الضوئية المؤثرة Photoinductive cycles

الباحثون الأولون في موضوع التزامن الضوئي والتزهير كانوا مهتمين أكثر بعدد ونوعية الأزهار من احتياج النبات إلى دورة ضوئية مناسبة لتمايز مكونات الأزهار. مع أن عدد الدورات الضوئية المسببة للتزهير تختلف اختلافاً كبيراً باختلاف نوع النبات. مثلاً نبات الزنتيوم يحتاج إلى دورة ضوئية واحدة تسبب تكوين مكونات الأزهار. خلافاً لذلك نبات المريمية *salvia occidentalis* نبات اليوم القصير يحتاج على الأقل 17 دورة ضوئية لتكوين الأزهار (59). ونبات الإنم *Plantago lanceolata* نبات اليوم الطويل يحتاج إلى 25 دورة ضوئية ليعطى حد أقصى من الأزهار (26).

يجب أن يفهم الجميع أن تكوين الأزهار على النبات يكون سببه جميعاً التزامن الضوئي أو لا يتدخل فيه أبداً. عندما يعرض النبات إلى حد أدنى من الدورات الضوئية المسببة للتزهير فإن هذا النبات يزهر حتى ولو وضع تحت دورات ضوئية غير مسببة للتزهير.

تزهيراً جزئياً لوحظ في نباتات اليوم القصير. نبات اليوم القصير البلازمينه *impatiens balsamina* مثلاً يحتاج إلى ثلاثة دورات ضوئية فقط لتكوين براعم الأزهار. هذه البراعم تحتاج أكثر من ثمانية دورات ضوئية حتى تكون الأزهار (34، 44).

تزهيراً جزئياً يمكن أن يلاحظ في نباتات اليوم الطويل. نبات اليوم الطويل الإنم *Plantago lanceolata* يحتاج إلى 25 دورة ضوئية لإعطاء 100% تزهير. إذا أعطى النبات 10 دورات ضوئية مسببة للتزهير وبعدها وضع تحت دورات ضوئية غير مؤثرة، فإنه لا يزهر. مع هذا عندما يرجع النبات إلى دورة ضوئية مناسبة، يحتاج إلى 15 دورة فقط لإنتاج 100% أزهار (26). تكوين مكونات الأزهار على النبات المائي *lemna gibba* يحتاج إلى حد أدنى يوم طويل واحد. مع ذلك على الأقل ستة أيام طويلة يحتاجها هذا النبات لإعطاء أزهار كاملة. نظام اليوم الطويل يحتاجه هذا النبات في الأطوار الأولى من تكوين الأزهار (14). نتائج مشابهة حصل عليها نيلر *Nylor* (45) ولانج وملشرز *Lange and Melchers* (38) من نباتات اليوم الطويل الأخرى.

الواقع أن بعض العوامل المؤثرة في التزهير تتجمع أثناء الدورة الضوئية المؤثرة. في بعض النباتات (مثلاً الزنتيوم) عوامل كافية تتجمع بعد دورة واحدة وتسبب التزهير. في نباتات أخرى يحتاج إلى أكثر من دورة مؤثرة واحدة. في نباتات اليوم الطويل الدورات الغير مؤثرة لا تغير تأثير دورات مؤثرة سابقة، مع أن في نباتات اليوم القصير الدورات الغير مؤثرة مثبطة للتزهير. شويب *Schwabe* (53) وضع هذا التأثير في مجموعة من نباتات اليوم القصير بتغير دورات مؤثرة ودورات غير مؤثرة واحدة بعد الأخرى. الدورة الغير مؤثرة تثبط تأثير دورة مؤثرة سابقة.

### استقبال منبه التزامن الضوئي ووجود الهرمون الزهري

Perception of the photoperiodic stimulus and presence of a floral hormone

كمية كبيرة من البحوث في البداية كان هدفها معرفة أى جزء من النبات

يستقبل منبه التزامن الضوئى. أعضاء النبات التى نالت الاهتمام هى الأوراق والبراعم.

نوت Knott فى سنة 1934 وضح أن نبات السبانخ وهو نبات اليوم الطويل الأوراق هى التى تستقبل المنبة (33). زيادة على هذا قد اقترح أن شيئاً معيناً ينتج فى الأوراق كنتيجة لدورة ضوئية مؤثرة ثم تنتقل هذه المادّة إلى البرعم الطرفى مسببة تكوين مكونات الأزهار.

الدلائل على أن الأوراق هى المستقبل لمنبه للدورة الضوئية المؤثرة كثيرة جداً. فى حالات كثيرة إعطاء ورقة واحدة دورة ضوئية مؤثرة تسبب تزهير بقية النبات الذى هو تحت دورة ضوئية غير مؤثرة. مثلاً إذا عرضت ورقة واحدة من نبات الزنتيوم إلى نظام اليوم القصير وبقية النبات لنظام اليوم الطويل تكونت الأزهار (21، 41).

تطعيم ورقة من نبات كان قد عرض لدورة ضوئية مؤثرة على نبات آخر معرض لدورة ضوئية غير مؤثرة تسبب تكوين الأزهار على هذا النبات (22، 46). قبل تطعيم الورقة التى عرضت لدورة ضوئية مؤثرة، النبات المطعم تزال أوراقه حتى لاتتاج الفرصة لاي تأثير للأوراق التى لم تعرض لدورة ضوئية مؤثرة.

هناك حد أدنى لانسجة الورقة حتى تسبب التزهير (1-29). مرحلة نمو (تطور) الورقة مهماً كذلك لحساسيتها للدورة الضوئية المؤثرة. مثلاً أوراق نامية جزئياً لنبات الزنتيوم وجدت أنها حساسة جداً بينما أوراق صغيرة جداً أو أوراق كاملة النمو اقل حساسية للدورة الضوئية المؤثرة (31).

المدهش أن الاوراق كاملة النمو تستطيع أن تلغى التزهير التى يسببه منبه دورة ضوئية مؤثرة. هذا عندما تطعم ورقة أو غصن من نبات حاصل على دورة ضوئية مؤثرة على نبات تحت دورة ضوئية غير مؤثرة وعليه أوراق كاملة النمو تمنع هذه الاوراق التزهير. أزالة الاوراق من نبات المطعم عليه يمنع هذا التأثير المثبط.



## وجود الهرمون الزهري Presence of a floral hormone

عامل التزهير الناتج من الاوراق التي حصلت على دورة ضوئية مؤثرة ينتقل بكل سهولة داخل النبات. أحد الباحثين الدارسين لهرمون التزهير في نبات الاقحوان chrysanthemum أوضح انتشار هذا الهرمون من خلال طعم غير كامل منفصل بحاجز مائي (42). مع ان هذه التجربة لم يحصل على نتائجها مرة اخرى بنجاح (17-43). شايلاجان Cajlachjan الذى قام بتجارب عديدة لايضاح وجود هرمون التزهير المحتمل الوجود اعطى أسم فلورجن florigen لهذا الهرمون الذي لم يفصل بعد (11). هناك احتمال ان الفلورجن هو أيسوبيرنويد أو مركب شبيه بالأستيرويد (2-37).

يمكن ان يكون اعظم توضيح لسهولة أنتقال الهرمون الزهري لوحظ في نباتات الزنتيوم ذو الفرعين المطعمات في بعضها. اذا كان آخر غصن في هذه للنباتات عرض لدورة ضوئية مؤثرة يسبب التزهير في النباتات الستة في تفاعل باديا بالاقرب شكل (20-6). للاطلاع اكثر أنظر نيلر Naylor (47).

المساوي لهذا بالاثارة تجارب زيفارت Zeevaart (61) الذى فيها طعم نبات اليوم الطويل على نبات اليوم القصير والعكس بالعكس. عندما طعم نبات اليوم الطويل sedum spectabile على نبات اليوم القصير Kalanchoe blossfeldiana يزهر تحت نظام اليوم القصير. وعندما يطعم الاخير على نبات اليوم الطويل يزهر تحت نظام اليوم الطويل. كذلك التجارب الاخيرة التى قاما بها هودسون وهمر Hodson and Hamner (28) وضحت ان مستخلص من نبات الزنتيوم المزهر تسبب تكوين الازهار على نبات (duckweed) lemna ولكن مستخلص من نبات

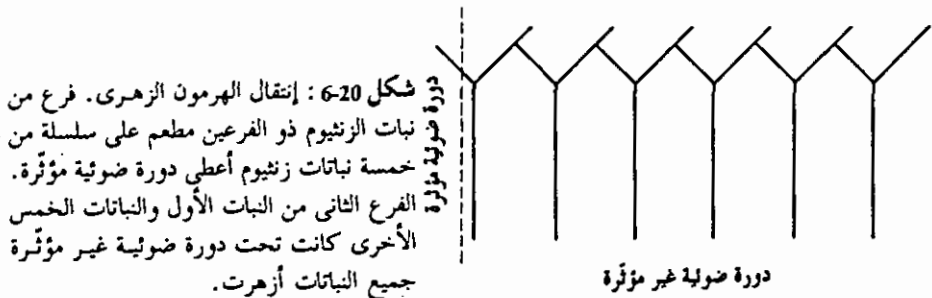

الزنتيوم النامى خضرىا لا يسبب ذلك. بالاحرى هذه التجارب اوضحت أن الفلورجين عام لجميع النباتات ولا يوجد لكل نوع من النبات فلوجين معين وأن الفلورجين عنده نفس الخواص فى نباتات اليوم الطويل والقصير. هذا يجعل الامل ان يأتى اليوم الذي يستخلص فيه الفلورجن من النبات وتدرس خواصه. الاهمية الاقتصادية لهذا الهدف عظيمة.

### نوعية الضوء والتزامن الضوئى Light quality and photoperiodism

كما ذكرنا فى مقدمة هذا الفصل، حتى يؤثر الضوء يجب أن يمتص. عمليا الباحثون الاولون على التزامن الضوئى كانوا مهتمين بتأثير الضوء على التزهير، ذلك أن تأثير جميع اطوال الموجات للضوء المرئى للطيف. مع ذلك لقد اصبح معتاداً عمليا فى دراسة تفاعلات الضوء الحيوى إيجاد طول الموجة التى لها أكبر تأثيراً أو بالاحرى إيجاد تأثير اطوال الموجات المختلفة بهذه العملية. فى هذا المجال العلماء يستطيعون مقارنة امتصاص مكونات النبات المختلفة لموجات الضوء المختلفة مع تأثير الموجات المختلفة للضوء على العملية تحت الدراسة. اذا كان امتصاص المادة المستخلصة من النبات قريبة جداً من امتصاص العملية، هذا يدل دلالة كبيرة أن هذه المادة لها ضلع فى العملية. تقريبا أن مستقبل الضوء هو الذى يبدأ العملية.

لقد مر علينا بحث دقيق مشابه فى دراسة البناء الضوئى وفى تكسير الاكسين. فى عملية البناء الضوئى الضوء الازرق والاحمر لهما أكبر تأثير. فى منطقة هذان الضوئان الكلورفيل يمتص الضوء. لقد لاحظنا كذلك ان تأثير الطيف على انحناء بادرات الشوفان تشبه كثيراً امتصاص الريبوفلافين للطيف. لهذا لقد شك فى أن الريبوفلافين هو مستقبل الضوء فى عملية تكسير الاكسين.

هذا النوع من البحث قاموا به علماء فى قسم الزراعة بحكومة الولايات المتحدة الامريكية بتزفيل ميريلاند Beltsville, Maryland (23,7,5). كانوا شغوفون فى تحديد تأثير الطيف للضوء المشط المعطى أثناء فترة الظلام. فى الحقيقة أول تأثير لمحتويات الطيف على التزهير قام به باركر ومن معه (48)

Parker et-al من نباتين ذات اليوم القصير الزنتيوم والفاصولياء. منذ ذلك الوقت العديد من تأثير محتويات الطيف من هذا النوع قيست لنباتات ذات اليوم القصير ونباتات ذات اليوم الطويل. كل هذه النتائج ظهرت متساوية. لهذا نقترح وجود مستقبل عام لكل أطوال موجات الضوء المؤثرة فى التزامن الضوئى.

كما ذكر سابقا اذا كان ليلة طويلة فى دورة مؤثرة لنبات الزنتيوم قد قطعت بفترة اضاءة قصيرة هذا النبات لا يزهر تأثير الطيف لنشاط اطوال الموجات المختلفة للضوء يوضح ان طول الموجة المؤثرة فى تثبيط التزهير وجدت ما بين 620 و 660  $\mu\text{m}$  (برتقالى احمر) مع درجة اقصى فى 640  $\mu\text{m}$ . لهذا الضوء الاحمر يعتبر أقدر ضوءاً فى تكسير فترة الظلام.

الاضاءة الفوق الحمراء عندما تستعمل منفصلة ليس لها تأثير فى تكسير فترة الظلام، هذا معناه أن هذا الضوء لا يستطيع ان يقسم ليلة طويلة إلى ليلتين قصيرتين. مع ان الاكتشاف الاول قام به بورتويك ومن معه Borthwick et-al (6) وبعده داونز Downs (16) ان الاضاءة فوق الحمراء قادرة على اعكاس تكسير فترة الظلام بالضوء الاحمر. اذا كان اعطيت فترة قصيرة من الضوء الفوق الاحمر بعد فترة قصيرة من الضوء الاحمر فى منتصف ليلة طويلة فى دورة مؤثرة لنبات اليوم القصير، فان النبات يزهر. ولو الضوء الفوق الاحمر تبعه ضوء أحمر فان التزهير لا يحدث. بالاحرى الاضاءة الاخيرة فى سلسلة الاضاءات هى التى جدول 1-20 : تأثير التكسير اليومى لفترة الظلام بعد اضاءات متلاحقة بالضوء الأحمر (R) والفوق الأحمر (FR) بالترتيب على تكوين الأزهار فى نباتات الزنتيوم والفاصولياء.

المعاملة	متوسط مرحلة تطور الزهرة فى الزنتيوم cocklebur	متوسط عدد العقد المزهرة فى الفاصولياء Biloxi soybean
مقارنة الظلام	6.0	4.0
R	0.0	0.0
FR , R	5.6	1.6
R , FR , R	0.0	0.0
FR , R , FR , R	4.2	1.0
R , FR , R , FR , R	0.0	—
FR , R , FR , R , FR , R	2.4	0.6
R , FR , R , FR , R , FR , R	0.0	0.0
FR , R , FR , R , FR , R , FR , R	0.6	0.0

\* R. J. Downs. 1956. Plant Physiol. 31:279

تعيين إستجابة النبات (جدول 1-20).

هناك اتفاق عام أن هناك صبغة لها علاقة بالموضوع، هذه الصبغة توجد في شكلين. واحد (Pr) يمتص الضوء الاحمر والآخر (Pfr) يمتص الضوء الفوق الاحمر. شكل Pfr يعتبر هو النشط فسيولوجيا من هذه الصبغة الشكلان يتحولان من واحد إلى آخر كيميائيا بفعل الضوء. زيادة على ذلك فان شكل Pfr يتحول في الظلام ببطأ إلى شكل Pr، بونر Bonner (3) أوضح هذا التحول خارج الخلايا. التحول البطيء إلى Pr بفعل درجة الحرارة وتقتصر على نباتات ذات الفلقتين (30). هذه الصبغة أخيراً فصلها مجموعة من العلماء في ينزفيل وسموها فيتوكروم phytochrome (10،35،55). امتصاص الوان الطيف لـ Pr و Pfr موضح في (شكل 7-20).

يظهر ان الفيتوكروم بروتين مع مجموعة مرقعه (prosthetic) تشبه في الاساس

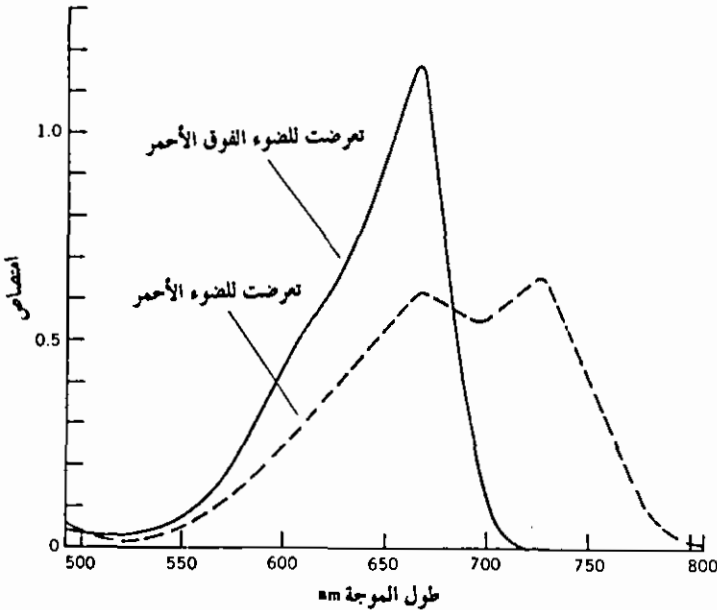

شكل 7-20 : إمتصاص الضوء لمحلول مصفى من فيتوكروم الشوفان ما بين 500 و 800 mm.

(After H.W. Siegelman and W.L. Butler. 1965. Ann. Rev. Plant Physiol. 16:383.)

تركيب الكروموفور لصبغة الطحالب فيكوسيانين. الفيتوكروم له وزن جزيء تقريبا 60,000 ويظهر ان موقعه فى غشاء الخلايا (18). فى الحقيقة بعض العلماء يعتقدون أن تأثير الفيتوكروم الاولى على نفاذية الاغشية.

من خلال استعمال اضاءة لمدة قصيرة ودرجة حرارة منخفضة امكن التعرف على مواد متوسطة قصيرة العمر للفيتوكروم ما بين Pr و Pfr. هذا يدل من الطبيعى على أن عندما يتحول صبغة من شكل إلى آخر يحدث على خطوات خلال عدة محطات متوسطة. كذلك يجب الاشارة ان شكل Pfr من الفيتوكروم غير ثابت ويحدث له عملية تكسير. المصطلح هذا يدل كما استعمل هنا أنه لا يحدث لهذا الشكل انعكاس بالضوء وليس تكسير كما هو معروف (30). وعلى كل تحت هذه الظروف الصبغة لا يمكن ان تحدد وهناك أنخفاض فى مجموع الفيتوكروم. كما يقاس بمقياس الضوء الطيفى المتميز spectrophotometry، لهذا لو عرض نبات إلى ضوء أحمر مستمر مستوى الفيتوكروم ينقص تحت مستوى نقطة حرجة يجعل تخليق فيتوكروم جديد فى صورة Pr (50،51،52). النتيجة هى التعادل فى النبات ما بين تخليق وتكسير الفيتوكروم.

التأثير المغير للضوء الاحمر والضوء الفوق الاحمر على النبات لخصه بورتويك ومن معه Borthwick et al (7). يظهر أن بتعريض النبات إلى الضوء الابيض خلال النهار صورة Pfr من الفيتوكروم تتراكم فى النبات. هذه الصورة من الصبغة مثبته للتزهير فى نباتات اليوم الطويل. عند احلال الظلام صورة Pfr تعرض للتحلل بالحرارة وينتج عنها صورة Pr من الفيتوكروم الذى هو محفز للتزهير فى نباتات اليوم القصير ومثبط للتزهير فى نباتات اليوم الطويل. اعطاء الضوء الاحمر خلال فترة الظلام يرجع صورة Pr من الفيتوكروم إلى صورة Pfr ولهذا تثبط التزهير فى نباتات اليوم القصير. لو أتبع الضوء الاحمر بضوء فوق احمر فان تأثير الضوء الاحمر يلغى.

دلائل من دراسات عديدة توضح ان الفيتوكروم phytochrome يوجد فى انواع كثيرة من النباتات (27،54). وفى الحقيقة يمكن ان يكون وجوده عامة.

زيادة على أنه استخلص من نباتات راقية كالتبغ والشوفان والذرة والفاصولياء. الفيتوكروم استخلص من طحلب *mestaenium* والحزازيات *sphaeracarpus* (57). ليس فقط ان الفيتوكروم موجود فى جميع النبات بل أنه موزع داخل النبات الواحد، لقد وجد الفيتوكروم فى الجذور والسيقان والسويقات التحت فلقية والفلقات والبادرات وغمد الأوراق وأعناق الأوراق والبراعم الخضرية والفاكهة النامية وفى أجزاء الزهرة والعناقيد الزهرية.

### الجبرلينات والاستجابة بالتزهير Gibberellins and the flowering response

إلى حد هنا فى مناقشتنا للتزامن الضوئى والتزهير تجاهلنا دور الجبرلين على التزهير. كما ذكر فى فصل سابق إعطاء الجبرلين إلى معظم نباتات اليوم الطويل تسبب التزهير تحت دورة غير مؤثره. مع ذلك فان الجبرلين ليس هرمون التزهير أو على الاقل لا يسبب التزهير بشكل مباشر. هذا الافتراض له مايبرره من مجموعتين نتائج بحوث. تسبب التزهير بتأثير اليوم الطويل وتأثير الجبرلين لنباتات اليوم الطويل تظهر انها تختلف. أولاً تأثير اليوم الطويل على تكوين مكونات الازهار يتبعه إطالة الساق (40) تأثير الجبرلين فى تسبب التزهير باطالة الساق أولاً ثم يتبعه تكوين مكونات الازهار بعد فترة زمنية (36،60). هذ يقترح ان الجبرلين يحفز النمو والتمايز وبالتالي يمكن يكوّن الازهار وبالتالي فان تأثير الجبرلين على تكوين الازهار هو تأثير غير مباشر. ثانياً الجبرلين اثبت عدم استطاعته على تكوين الازهار فى نباتات اليوم القصير تحت الدورة الغير مؤثرة.

هل الجبرلين له دور مباشر أو غير مباشر فى عملية التزهير لم يوضح بعد. باحث واحد بريان Brian (8،9) شمل جبرلين فى رسم يوضح التفاعل الضوئى لقد اقترح أن هرمون مشابه للجبرلين يتكون خلال فترة الضوء

$Co_2$  — مادة اولية — هرمون مشابه للجبرلين

بالرجوع إلى تجارب بريان، المادة الأولية يمكن أن تكون محفزة أو ليس لها تأثير مضادة للتزهير. الضوء الأحمر يزيد من تحول المادة الأولية إلى

الهرمون المشابه للجبرلين. خلال فترة الظلام هناك تحول رجعي للهرمون إلى المادة الأولية. هذا التفاعل الرجعي يزيد من سرعته الضوء الفوق الاحمر.

إذا تتبعنا هذه التفسيرات فان تركيز الهرمون المشابه للجبرلين في النبات يعتمد على طول فترة الاضاءة. اذا تقدمنا أكثر إلى الامام وربطنا تخليق الفلورجين florigen مع تراكم الهرمون المشابه للجبرلين عندها نستطيع ان نضع نظرية تحتوى الجبرلين في استجابة النبات بالتزهير.

لقد أفترض أن يجب وجود مستوى عالى من الهرمون المشابه للجبرلين في نباتات اليوم الطويل لانتاج الفلورجين. في نباتات اليوم القصير يحدث العكس مستوى منخفض من الهرمون المشابه للجبرلين يتعدى الحد الاقصى للتزهير. لذلك عندما ينتج كمية كافية من الفلورجين يحدث التزهير في كل من نباتات اليوم الطويل ونباتات اليوم القصير. رسم تخطيطى لهذا التفاعل موضح في (شكل 20-8).

قياس كمية الجبرلين في أوراق نباتات اليوم القصير ونباتات اليوم الطويل تحت نظام الدورة المؤثرة وتحت نظام الدورة الغير مؤثرة قام بها شيلجان (13) Cajlachjan. نتائج شيلجان تدل على أن كمية الجبرلين اكبر تحت نظام اليوم الطويل مهمى كان نوع النبات.

شيلجان وضع نظرية تربط الجبرلين بالهرمون الزهرى فى تأثير التزامن الضوئى على التزهير (12). يقترح أن هناك خطوتين فى عملية التزهير الخطوة الاولى بواسطة الجبرلين والثانية يتوسطها عامل زهرى يسمى أنتسين anthesine

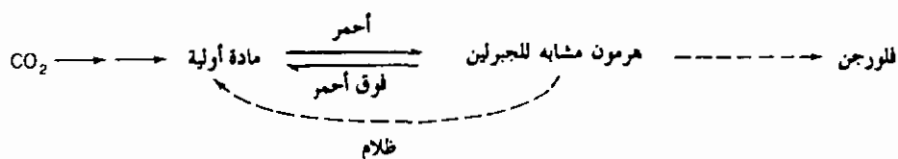

شكل 20-8 : توضيح يبين الخطوات التى تقود إلى تكوين الفلورجين. الخط المتقطع يقود من الهرمون المشابه للجبرلين إلى الفلورجين يمثل الخطوات المتحكم فيها تركيز الهرمون المشابه للجبرلين. هذه الخطوات يعتقد أنها تختلف فى نباتات اليوم الطويل عنها فى نباتات اليوم القصير.

(After A. W. Naylor, 1961. The photoperiodic control of plant behavior. In W. Ruhland, ed., Encyclopedia of plant physiology 16:331. Berlin.: Springer.)

الجبرلين والانتسين يكونان الفلورجين الحقيقي. فى نباتات اليوم الطويل تحت دورة غير مؤثرة توجد كمية كافية من الأنتوسين ولكن لا توجد كمية كافية من الجبرلين. هذا الوضع بالعكس فى نباتات اليوم القصير تحت الدورة الغير مؤثرة نسبة الجبرلين عالية والانتسين منخفضة. هذا يفسر تحفيز نباتات اليوم الطويل للتزهير بمعاملته بالجبرلين تحت دورة غير مؤثرة. بالاضافة يفسر عدم فعالية الجبرلين على نباتات اليوم القصير تحت نظام الدورة الغير مؤثرة.

## ملخص Summary

منذ أن وضع جارنر وألارد Garner and Allard 1920 اساسيات التزامن الضوئى فى التزهير، خطوات عظيمة قطعت فى سبيل توضيح العديد من الانظمة الكيميائية الداخلة فى نظام التزهير. التداخل الصحيح لهذه الانظمة إلى تكوين وتطوير التركيب التكاثرى للنبات.

أول خطوة رئيسية بعد اكتشاف جارنر وألارد هو فهم أهمية فترة الظلام. بعد هذه الخطوة هو تطوير نظرية لعلاقة الهرمون بالتجاوب الزهري ووضع أن الورقة هى التى تستقبل المحفز فى التزامن الضوئى بحوث مجموعة البولتريفيل فى اكتشاف نظام اعكاس الضوء الفوق الاحمر والضوء الاحمر فى التزامن الضوئى كان إنجازاً ضخماً. نتيجة لذلك فصلت هذه المجموعة الصبغة (فيتوكروم) الداخلة فى هذه العملية. واخيراً اقترح بعض الباحثون أن الجبرلين يمكن ان يتدخل فى تفاعل التزامن الضوئى للتزهير.

مع أننا الآن عندنا خطوط عريضة واضحة للخطوات التى تقود إلى التزهير، لازلنا بعيدين عن وضع مخطط واضح للتفاعل الذى يقود إلى التزهير. هذا بالطبع يأتى عندما يفصل وتدرس خواص كل مكونات التفاعل. أخيراً بفصل الهرمون الزهري (فلورجن) وتخليقه فى المعمل يمكننا جنى نتيجة مغامرة البحوث العلمية البحتة.



## REFERENCES

1. Barber, H. N., and D. M. Paton. A gene-controlled flowering inhibitor in *Pisum*. *Nature* 169:592.
2. Biswas, P. K., K. B. Paul, and J. H. M. Henderson. 1966. Effect of *Chrysanthemum* plant extract on flower initiation in short-day plants. *Physiol. Plant.* 19:875.
3. Bonner, J. 1962. *In vitro* dark conversion and other properties of phytochrome. *Plant Physiol. Suppl.* 37:xxvii.
4. Bonner, J., E. Heftmann, and J. A. D. Zeevaart. 1963. Suppression of floral induction by inhibitors of steroid biosynthesis. *Plant Physiol.* 38:81.
5. Borthwick, H. A. 1959. Photoperiodic control of flowering. In R. B. Withrow ed., *Photoperiodism and related phenomena in plants and animals*. Washington, D.C.: American Association for the Advancement of Science.
6. Borthwick, H. A., S. B. Hendricks, and M. W. Parker. 1952. The reaction controlling floral initiation. *Proc. Natl. Acad. Sci.* 38:929.
7. Borthwick, H. A., S. B. Hendricks, and M. W. Parker. 1956. Photoperiodism. In A. Hollander ed., *Radiation biology*. New York: McGraw-Hill Book Co.
8. Brian, P. W. 1958. The role of gibberellin-like hormones in regulation of plant growth and flowering. *Nature* 181:1122.
9. Brian, P. W. 1959. Effects of gibberellins on plant growth and development. *Biol. Rev.* 34:37.
10. Butler, W. L., K. H. Norris, H. W. Siegelman, and S. B. Hendricks. 1959. Detection, assay, and preliminary purification of the pigment controlling photoresponsive development of plants. *Proc. Natl. Acad. Sci.* 45:1703.
11. Cajlachjan, M. C. 1936. On the hormonal theory of plant development. *Comp. Rend. (Doklady) Acad. Sci. U.S.S.R.* 3:443.
12. Cajlachjan, M. C. 1958. Hormonal factors in the flowering of plants. *Fiziol. Rast.* 5:541.
13. Cajlachjan, M. C. 1961. Effect of gibberellins and derivatives of nucleic acid metabolism on plant growth and flowering. In R. M. Klein, ed., *Plant growth regulation*. Ames, Iowa: Iowa State University Press.
14. Cleland, C. F., and W. R. Briggs. 1967. Flowering responses of the long-day plant *Lemna gibba* G3. *Plant Physiol.* 42:1553.
15. Cross, D. R., H. Linschitz, V. Kashe, and J. Tenenbaum. 1968. Low temperature studies on phytochrome: light and dark reactions in red and far-red transformation and new intermediate forms of phytochrome. *Proc. Nat. Acad. Sci.* 61:1095.
16. Downs, R. J. 1956. Photoreversibility of flower initiation. *Plant Physiol.* 31:279.
17. Galston, A. W. 1949. Transmission of the floral stimulus in soybean. *Botan. Gaz.* 110:495.
18. Galston, A. W., and P. J. Davies. 1970. *Control mechanisms in plant development*. Englewood Cliffs, N.J.: Prentice-Hall.
19. Garner, W. W., and H. A. Allard. 1920. Effect of length of day on plant growth. *J. Agr. Res.* 18:553.
20. Hamner, K. C. 1940. Interrelation of light and darkness in photoperiodic induction. *Botan. Gaz.* 101:658.
21. Hamner, K. C., and J. Bonner. 1938. Photoperiodism in relation to hormones as factors in floral initiation. *Botan. Gaz.* 100:388.
22. Heinze, P. H., M. W. Parker, and H. A. Borthwick. 1942. Floral initiation in Biloxi soybean as influenced by grafting. *Botan. Gaz.* 103:517.

23. Hendrick, S. B. 1958. Photoperiodism. *Agron. J.* 50:724.
24. Hendricks, S. B. 1959. The photoreaction and associated changes of plant photomorphogenesis. In R. B. Withrow, ed., *Photoperiodism and related phenomena in plants and animals*. Washington, D.C.: American Association for the Advancement of Science.
25. Hendricks, S. B., and H. A. Borthwick. 1954. Photoperiodism in plants. *Proc. Intern. Photobiol. Congr.* 23.
26. Hillman, W. S. 1962. *The physiology of flowering*. New York: Holt, Rinehart & Winston.
27. Hillman, W. S. 1967. The physiology of phytochrome. *Ann. Rev. Plant Physiol.* 18:301.
28. Hodson, H. K., and K. C. Hamner, 1970. Floral inducing extract from *Xanthium*. *Science* 167:384.
29. Holdsworth, M. 1956. The concept of minimum leaf number. *J. Exptl. Botan.* 7:395.
30. Kendrick, R. E., and C. J. P. Spruit. 1973. Phytochrome properties and the molecular environment. *Plant Physiol.* 52:327.
31. Khudairi, A. K., and K. C. Hamner. 1954. The relative sensitivity of *Xanthium* leaves of different ages to photoperiodic induction. *Plant Physiol.* 29:251.
32. Klebs, G. 1913. Über das Verhältnis der Aussenwelt zur Entwicklung der Pflanze. *S. B. Akad. Wiss. (Heidelberg)* B 5:1.
33. Knott, J. E. 1934. Effect of localized photoperiod on spinach. *Proc. Am. Soc. Hort. Sci. (Suppl.)* 31:152.
34. Krishnamoorthy, H. N., and K. K. Nanda. 1967. Effect of intercalated long days and light interruption of dark period on flowering, extension growth and senescence of *Impatiens balsamina*. *Physiol. Plant.* 20:760.
35. Lane, H. C., H. W. Siegelman, W. L. Butler, and E. L. Firer. 1962. Extraction and assay of phytochrome from green plants. *Plant Physiol. Suppl.* 37:xxvii.
36. Lang, A. 1957. The effect of gibberellin upon flower formation *Proc. Natl. Acad. Sci.* 43:709.
37. Lang, A. 1965. Physiology of flower initiation. In W. Ruhland, ed., *Encyclopedia of plant physiology* 16:331. Berlin: Springer.
38. Lang, A., and G. Mèlchers. 1947. Vernalisation and devernalisation bei einer sweijährigen Pflanze. *Z. Naturf.* 2b:444.
39. Leopold, A. C., and F. S. Guernsey. 1953. Flower initiation in Alaska pea. I. Evidence as to the role of auxin. *Am. J. Botan.* 40:46.
40. Lockhart, J. A. 1961. Mechanism of the photoperiodic process in higher plants. In W. Ruhland, ed., *Encyclopedia of plant physiology* 16:390. Berlin: Springer.
41. Long, E. M. 1939. Photoperiodic induction as influenced by environmental factors. *Botan. Gaz.* 101:168.
42. Moshkov, B. S. 1937. Blüte von Kurztags-pflanzen in kontinuierlicher Beleuchtung als Resultat von Pfropfungen. *Trudy Priklad. Botan. Genetike i Selektü A* 21:145.
43. Moshkov, B. S. 1939. Transfer of photoperiodic reaction from leaves to growing points. *Comp. Rend. (Doklady) Acad. Sci. U.S.S.R.* 24:489.
44. Nanda, K. K., and H. N. Krishnamoorthy. 1967. Photoperiodic studies on growth and development of *Impatiens balsamina* L. II. Floral bud initiation, flower opening and extension growth. *Planta* 72:338.
45. Naylor, A. W. 1941. Effects of some environmental factors on photoperiodic induction of beet and dill. *Botan. Gaz.* 102:557.
46. Naylor, A. W. 1953. Reactions of plants of photoperiod. In W. Loomis, ed.,

- Growth and development in plants*. Ames, Iowa: University of Iowa Press.
47. Naylor, A. W. 1961. The photoperiodic control of plant behavior. In W. Ruhland, ed., *Encyclopedia of plant physiology* 16:331. Berlin: Springer.
  48. Parker, M. W., S. B. Hendricks, H. A. Borthwick, and N. J. Scully. 1946. Action spectrum for the photoperiodic control of floral initiation of short day plants. *Botan. Gaz.* 108:1.
  49. Pratt, L. H., and W. L. Butler. 1968. Stabilization of phytochrome intermediates by low temperature. *Photochem. Photobiol.* 8:447.
  50. Quail, P. H., E. Schäfer, and D. Marmé. 1972. *De novo* synthesis of phytochrome. In G. O. Schenck, ed., *Book of abstracts*. VI. International Congress in Photobio., Bochum. 156.
  51. Quail, P. H., E. Schäfer, and D. Marmé. 1973. *De novo* synthesis of phytochrome in pumpkin hooks. *Plant Physiol.* 52:124.
  52. Quail, P. H., E. Schäfer, and D. Marmé. 1973. Turnover of phytochrome in pumpkin cotyledons. *Plant Physiol.* 52:128.
  53. Schwabe, W. W. 1959. Studies of long-day inhibition in short-day plants. *J. Exptl. Botan.* 10:317.
  54. Siegelman, H. W., and W. L. Butler. 1965. Properties of phytochrome. *Ann. Rev. Plant Physiol.* 16:383.
  55. Siegelman, H. W., E. M. Firer, W. L. Butler, and S. B. Hendricks. 1962. Phytochrome from corn and barley seedlings. *Plant Physiol. Suppl.* 37:xxvii.
  56. Takimoto, A. 1960. Effect of sucrose on flower initiation of *Pharbitis*. *Plant Cell Physiol.* (Tokyo) 1:241.
  57. Taylor, A. O., and B. A. Bonner. 1967. Isolation of phytochrome from the alga *Mesotaenium* and liverwort *Sphaerocarpos*. *Plant Physiol.* 42:762.
  58. Tournois, J. 1912. Influence de la lumière sur la floraison du houblon japonais et du chauvre. *Comp. Rend. Acad. Sci.* (Paris) 155:297.
  59. Van der Veen, R., and G. Meijer. 1959. *Light and plant growth*. New York: The Macmillan Co.
  60. Wittwer, S. H., and M. J. Bukovasc. 1957. Gibberellin effects on temperature and photoperiodic requirements for flowering of some plants. *Science* 126:30.
  61. Zeevaart, J. A. D. 1958. Flower formation as studied by grafting. *Med. Landbouwhogeschool Wageningen* 58:1.

## الفصل الواحد والعشرون

### الإرتباع Vernalization

#### مقدمة Introduction

لا تزهر جميع النباتات عندما تعرض إلى التزامن الضوئي الصحيح. في نباتات كثيرة درجة الحرارة لها تأثيراً كبيراً على تكوين وتطور الأزهار. في النباتات الحولية يبدأ النمو في الربيع وتتطور الأزهار في الصيف وتنتج الفاكهة والبذور في الخريف. تأثير درجة الحرارة على التزهير في النباتات الحولية ثانوي بالنسبة للضوء، تأثير درجة الحرارة على تفاعلات الخلايا أكثر من أنه عامل مساعد.

النباتات ذات الحولين لها وضع آخر مختلف. تبقى هذه النباتات خضريا خلال فصل نموها الأول، وبعد تعريضها لدرجة حرارة منخفضة اثناء فصل الشتاء الطويل تزهر في فصل نموها الثاني. بدون معاملة بالبرودة أغلب هذه النباتات تبقى خضريا طول حياتها. لذلك فإن تعريض النباتات التي تحتاج درجة حرارة منخفضة للبرودة متبوعة بالتزامن الضوئي الصحيح يجعلها تزهر. لقد ثبت بدون أى شك أن المعاملة بالبرودة ضرورية عندما عرضت نباتات الحولين للتبريد الصناعي متبوعة بالتزامن الضوئي الصحيح ودرجة الحرارة المناسبة فأنها تزهر في فصل نموها الأول. لهذا فان نباتات ذات الحولين يمكن ان تزهر في نفس الفترة الزمنية التي تحتاجها النباتات الحولية. المعاملة بالبرودة vernalization مصطلح استعمل لشرح هذه الظاهرة، وقد عرفه قوارد Chouard (3) باكتساب أو اسراع القدرة على التزهير بالمعاملة بالتبريد، لذلك استعمال فكرة المعاملة بالتبريد بدون تكوين نظرية كان عمليا لسنوات عديدة (15) المزارعون بعضهم بالفطرة واخرون بالتعليم عرفوا احتياج بعض النباتات لفترة من الزمن في درجة حرارة منخفضة حتى تزهر. ماكينى (15) McKinney فى مراجعته لموضوع المعاملة بالتبريد أشار إلى تقرير كلبارت Klippart فى سنة 1857 إلى مجلس الزراعة فى ولاية أهايو يوضح فيه إستعمال عظيم لمفهوم

المعاملة بالتبريد. هذا التقرير ذكره ماكينى كما يلى :

لتحويل القمح الشتوى إلى قمح ربيعى لا تحتاج أكثر من انبات بذور القمح الشتوى فى الخريف أو الشتاء ويمنع من النمو الخضرى بالتبريد إلى ان يزرع فى الربيع. هذا فى العاده يعمل بتنقيح البذور فى الماء إلى الانبات ثم تبرد وهى فى هذه الحالة وتحفظ مبردة إلى فصل الربيع التالى للزراعة. فقط عمليتين لازمتين هما الانبات والتبريد. تقريبا النوع الشتوى من القمح يزرع فى أواخر الخريف بحيث تنبت فى الارض ولا تخرج فوقها بهذه الطريقة تنتج حبوب تكوّن النوع الربيعى من القمح لو زرعت فى شهر ابريل بدلا من شهر سبتمبر. تجربة تغطية القمح الشتوى قوبلت بنجاح كبير. حيث انها تحافظ على نوعية القمح الشتوى الاصيل وتنتج 28 بوشل للأكر.

منذ تقرير كلبارت دراسات مفصلة على تأثير درجة الحرارة على التزهير قام بها العديد من العلماء الجديون. البحوث الاولى التى قام بها هؤلاء العلماء مثل ليسنكو Lysenko وقسنر Gessner مهدت الطريق لفهم ظاهرة المعاملة بالتبريد الفهم الجيد التى عليه هذا اليوم.

### المعاملة بالتبريد والتزهير Vernalization and flowering

يجب ان تؤكد أن المعاملة بالتبريد فى حد ذاته لا يسبب التزهير ولكنه فقط يعد النبات للتزهير. هذا بعكس تأثير التزامن الضوئى على التزهير حيث أن الدورة الضوئية المناسبة ليس فقط تعد النبات للتزهير بل تسبب التزهير كذلك.

التجارب الاساسية على المعاملة بالتبريد استعملت فيها نباتات السكران *hyoscyamus niger* ونبات النجيل *secale cereale*. ولهذا سنركز مناقشتنا على الدراسات على هذين النباتين.

### نبات السكران *Hyoscyamus niger*

غالبا القدرة على الاستجابة للمعاملة بالبرودة صفة وراثية. وهو كذلك فى

نبات السكران التي توجد منه نوعان حولي وذو حولين. النوع الحولي يزهر في فترة نمو واحدة، بينما النوع ذو الحولين يحتاج إلى شتاء بارد قبل أن يزهر في الموسم الثاني. في الواقع أن الصفة الوراثية اللازمة لبدأ التغيرات الكيميائية الضرورية للتزهير غير موجودة في نبات السكران ذو الحولين ويمكن أحلال محله المعاملة بالتبريد. مثل الحولي السكران ذو الحولين من نباتات اليوم الطويل هذا النبات ينمو خضريا تحت نظام اليوم القصير مهمى كانت معاملة بأى درجة حرارة.

نبات السكران ذو الحولين يوضح تأثير المعاملة بالبرودة، أى ان مالم يعرض إلى درجة حرارة منخفضة لفترة من الزمن ينمو دائما خضريا، مع ذلك عندما يصل النبات إلى شكله الوردى وعلى الأقل 10 ايام من عمره يعامل بالبرودة فيزهري في فترة نمو واحدة شرط أن يحصل على التزامن الضوئى المناسب. عمر 10 أيام والشكل الزهري عاملان ضروريان للإستجابة للمعاملة بالتبريد لنبات السكران (3). شكل (1-21) يبين التجاوب بالتزهير لنبات السكران ذو الحولين النموذجي للمعاملة بالتبريد. ضرورة التزامن الضوئى الصحيح يمكن ملاحظته فى شكل (1-21).

### النجيل السيكالى Secale cereale

كما هو فى السكران، هناك سلالتين لهذا النبات احدهما شتوى والآخر ربيعى. سلالة الربيع نبات وردى حولي نموذجي، يزهر وينتج فى فترة نمو واحدة. سلالة الشتاء نبات وردى ذو حولين نموذجي، يبقى خضريا فى فصل النمو الاول بعدها يزهر ويثمر بعد تعرضه إلى درجة حرارة الشتاء المنخفضة سلالة الشتاء عندما تعامل بالبرودة تشبه سلالة الربيع فى كل شيء (21).

مع أن نباتي النجيل السيكالى الشتوى والسكران تحتاج البرودة، تختلف اختلافات عديدة فى تجاوبها للمعاملة بالبرودة. نبات النجيل السيكالى يمكن معاملته بالبرودة فى طور البذور انظر مراجعة برنيز Purvis (24). بينما نبات السكران يجب ان يكون عمره 10 أيام وفى طوره الوردى. ليس كما هو فى

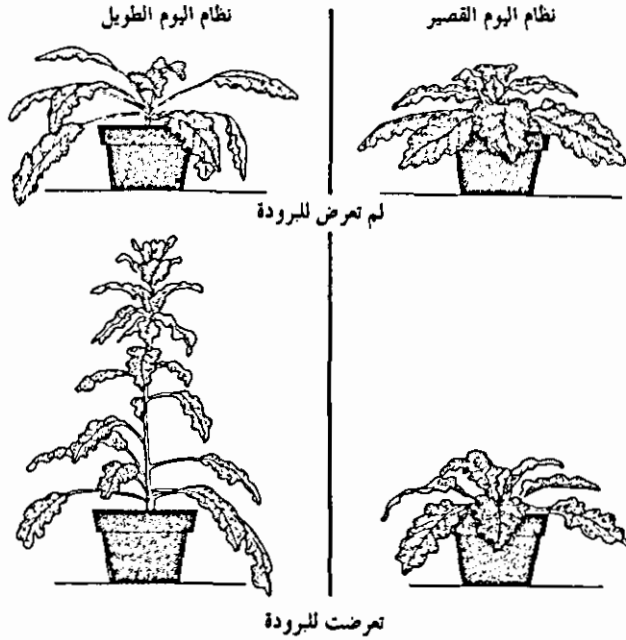

شكل 21-1: استجابة نبات السكران، نبات اليوم الطويل للمعاملة بمختلف درجات الحرارة وأنظمة ضوئية.

(Data of G. Melchers and A. Lang. 1948. Biol. Zentr. 67:105. Redrawn from J. Bonner and A.W. Galston. 1952. Principles of plant physiology. San Francisco: W. H. Freeman.)

السكران نبات النجيل السيكالي الشتوى ليس له احتياجاً ضرورياً للمعاملة بالبرودة. تحت الضوء المستمر النجيل الشتوى الغير معامل بالبرودة يكون الرأس فى 15 أسبوعاً. مع أن لو عومل بالبرودة تكوين الرأس يحدث بعد 7,5 اسبوعاً، فى نفس وقت تكوين الرأس فى سلالة وادى الربيع spring valley تحت الضوء المستمر. لهذا فى النجيل السيكالى المعاملة بالتبريد تعمل على تقصير المدة إلى التزهير وليس الحاجة إليها ماسة (7). أخيراً السيكالى يختلف على السكران بأن محفز المعاملة بالبرودة لا ينتقل من خلال الطعم. برفز purvis الذى أسهم كثيراً فى معرفتنا للمعاملة بالبرودة (24) وضع رسماً تخطيطياً يوضح التزهير فى نبات النجيل.

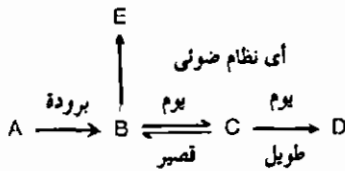

في هذا الرسم B مركب جراً من نظام تفاعلي يقود إلى التزهير. هذا النظام التفاعلي من B إلى D تحت تحكم التزامن الضوئي ويمكن ان يقود إلى تخليق الهرمون الزهري. في النجيل الربيعي. B موجود في الجنين أو ينتج من A في درجات الحرارة العادية. مع ذلك في النجيل الشتوي أنتاج B يتأخر ولكن لا يمنع نهائياً. إنه يتراكم بسرعة بطيئة مع نمو النبات. التعرض إلى درجات حرارة منخفضة تسرع من إنتاج B في النجيل الشتوي.

برفز أعطت سببين لماذا تعتقد أن B يتراكم حتى تحت درجات الحرارة العادية. أولاً، التزهير يحدث قطعياً تحت الضوء المستمر حتى بدون المعاملة بالبرودة. ثانياً حتى في تلك الأنواع التي تحتاج ضرورياً إلى المعاملة بالبرودة (مثل السكران) عندما يعامل بالبرودة يبقى كذلك حتى ولو عرض إلى دورات ضوئية غير مؤثرة، هذا يعني أن وجود B باقياً إلى حين تعريض النبات إلى دورة ضوئية مؤثرة، وأنه لا يخفف بالنمو الخضري الذي يحدث اثناء وجود النبات تحت دورة ضوئية غير مؤثرة. استمرار وجود B التي وضحه في نبات النجيل برفز (21) وفي نبات السكران لانج وملشرز Lang and Melchers (13) في الحقيقة تقترح ان B عندما ينتج بالمعاملة بالبرودة يزيد بدون مساعدة درجات الحرارة المنخفضة.

التفاعل من B إلى C إلى D تحت تحكم التزامن الضوئي التفاعل من B إلى E (مادة مكونة للاوراق) يحدث تحت أي نظام ضوئي ويوصل سرعته القصوى عندما يتوقف التفاعل من B إلى C أو يثبط. في الرسم التخطيطي لبرفز يمثل D الهرمون الزهري و C مادة متوسطة تستطيع ان تكون الاطوار الاولى من مكونات الازهار. في النجيل الربيعي أو النجيل الشتوي الذي عومل بالتبريد هناك تراكم كبير من B. تحت الضوء المستمر يتحول B إلى C ببطأ والذي يتحول بسرعة إلى D الهرمون الزهري. استمرار تحول C إلى D يجعل التفاعل B إلى C إلى D مستمراً رغم وجود الضوء المستمر الغير ملائم للتفاعل B إلى C. أخيراً D يصل إلى نقطة حرجة ويحدث التزهير.

نظام اليوم القصير يثبط التفاعل من C إلى D لهذا يزيد التفاعل الراجع من C إلى B إلى E يجعل النبات في حالة نمو خضري مستمر. هذه الحالة تستمر إلى



حين التفاعل المشبط من C إلى D أخيراً ينتج كمية حرجة من D اللازمة لانتاج الازهار. بدراسة هذا المخطط يوضح لماذا النجيل السيكالى الربيعى من نباتات اليوم الطويل ولماذا سلالة الشتاء التى عوملت بدرجة حرارة منخفضة تشبهه. من بعض الظواهر المهمة لدراسة المعاملة بالبرودة لنبات النجيل والسكران والنباتات المشابه الاخرى هى أ- موضع المعاملة بالتبريد ب- اعتمادها على درجة الحرارة ومدة التعريض ج- انتقال المعاملة بالتبريد خلال الطعم د- عامل السن هـ- اعكاس المعاملة بالتبريد و- إحلال الجبرلين محل المعاملة بالبرودة. سنناقش هذه الظواهر بالتفصيل فيما يلى .

### موضع المعاملة بالتبريد The site of vernalization

التجارب على نباتات كثيرة من النوع التى يحتاج للمعاملة بالبرودة ومنها نبات السكران دلت على أن موضع المعاملة بالبرودة هى الاجزاء النامية. هذه أثبتتها معاملة مناطق معينة بالتبريد فى نباتات الكرفس Celery (6) والبنجر Beet (5) والاقحوان Chrysanthemum ملشرز Melchers (27) بعد ان تحصل على نتائج من تجاربه على تطعيم السلالات الحولية وذات الحولين لنبات السكران كذلك إستنتج ان القمة النامية فى النبات هى التى تتجاوب للمعاملة بالتبريد (16،17). فى الواقع أن قمة الساق هى موقع استلام المعاملة بالتبريد والمحفز ينتقل إلى الاجزاء الاخرى من النبات. شويب Schwabe (27) وجد ان فى نبات الأبقوان وضع القمة النامية فى الدفأ وتبريد بقية النبات ليس له تأثير على التزهير. بالاضافة برفز Purvis (22) اوضح أن القمم النامية المفصولة من الاجنة التى سبق لها إمتصاص الماء اذا اعطى لها سكر والاملاح المعدنية يمكن ان تحمل محل المعاملة بالتبريد.

لقد تحدى ولنسك Wellensiek أن القمم النامية هى فقط التى تستلم المعاملة بالبرودة. حيث اوضح أن أوراق وجذور مفصولة من نبات lunaria biennis يمكن معاملتها بالتبريد (30،31). لو عوملت هذه الاجزاء بالتبريد فان النباتات المتكونة منها تزهر. ويلنسك اجمع من تجاربه أن الخلايا القابلة للانقسام ضرورية لاستلام المعاملة بالبرودة مهمى كان موضع هذه الخلايا من النبات.

جدول 1-21 : نسبة التزهير في نباتات *Lunaria beinnis* متكونة من قطع الأوراق مأخوذة من نباتات لها خمسة أعمار مختلفة بعد معاملتها بالتبريد بخمسة فترات زمنية.

عمر النبات الأم بالأسابيع	معاملة بالتبريد أسبوع				
	20	16	12	8	0
6	3.6	0	0	0	0
8	21.4	0	0	0	0
10	25.0	7.1	0	0	0
12	40.6	40.7	12.5	0	0
14	40.0	18.4	7.5	0	0

After Wellenseik. 1964. Plant Physiol. 38:832.

نتائج من البحوث الحديثة لويلنسيك (32) على المعاملة بالتبريد لأوراق مفصولة من النبات موضحة في جدول 1-21. لاحظ كذلك من جدول 1-21 أن فترة المعاملة بالتبريد وعمر الورقة عاملان مهمان في الاستجابة بالتزهير.

### اعتمادها على درجة الحرارة ومدة التعريض

#### Dependence on temperature and duration of exposure

بحوث لانج Lang على نبات السكران (10) وضحت العلاقة بين درجة الحرارة ووقت التعريض وتأثير هذه العلاقة على فعالية المعاملة بالتبريد. لقد عرض نبات السكران الذي يحتاج للبرودة إلى درجات حرارة مختلفة تتراوح بين 3 إلى 17°م لفترات من الزمن. بعدها أعطى النبات تزامن ضوئي مؤثر في 23°م إلى حين تكوين الأزهار. فعالية المعاملة بالبرودة قيست بعدد الايام إلى التزهير.

وجد لانج ان درجات الحرارة من 3 إلى 17°م كلها مؤثرة اذا كان زمن المعاملة بالبرودة 105 أيام. تظهر الأزهار في 8 أيام. مع ذلك لو اختصرت فترة التبريد إلى 15 يوماً فان هناك اختلاف في فعالية درجات الحرارة المختلفة. تحت هذه الظروف أحسن معاملة وجدت 10°م لمدة 15 يوماً، هذه المعاملة تحتاج 23 يوماً لبداية التزهير. لو زيدت مدة المعاملة بالتبريد إلى 42 يوماً فان

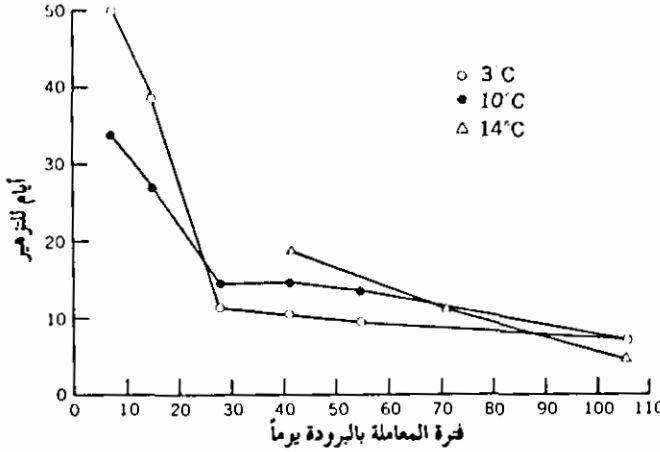

شكل 2-21 : العلاقة بين درجة الحرارة ووقت التعريض في إسرار التزهير  
في نبات السكران *Hyoscyamus niger*.  
(After A. Lang, 1961. Der Zuchter 21:241.)

أحسن درجة حرارة وجدت ما بين 3 إلى 6°م وتحتاج 10 أيام لبداية التزهير. هذه العلاقة يمكن أن نراها في شكل (2-21).

هانسل (9) Hänsel درس تأثير المعاملة بالبرودة لمدى واسع من درجات الحرارة بما فيها درجات حرارة تحت التجمد لنبات النجيل السيكالي. وجد أن المعاملة بالتبريد تحت -4°م ليس له تأثير، ولكن من هذه الدرجة إلى 14°م المعاملة بالتبريد مؤثرة. درجات الحرارة من 1 إلى 7°م كلها مؤثرة في تقريب عدد الأيام للتزهير. هناك تداني في سرعة المعاملة بالتبريد عندما تزيد درجة الحرارة من 7 إلى 15°م. هذه العلاقة يمكن أن نراها في شكل (3-21).

من المناقشة السابقة ومن شكلتي 2-21 و 3-21 أصبح واضحاً أن التجاوب بالتزهير للمعاملة بالبرودة تعتمد على درجة الحرارة المستعملة وفترة المعاملة بالتبريد. أحسن إتحاد بين درجة حرارة ومدة التعريض لتجاوب أقصى بالتزهير يعين لكل نوع من أنواع النبات.

#### تجارب التطعيم Grafting experiments

مرور حافز المعاملة بالبرودة خلال طعم وضع جيداً في نبات السكران

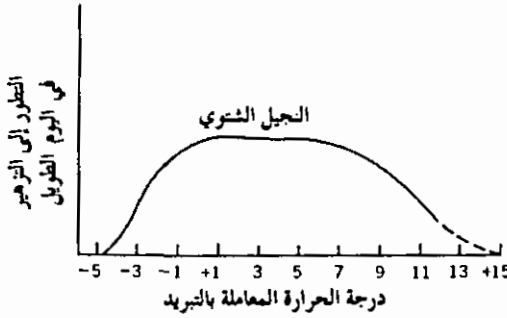

شكل 21-3: تأثير درجة الحرارة على المعاملة بالتبريد في الجيل الشتوي.  
(After H. Hänsel. 1953. Ann. Botan. 17:417.)

ملشرز Melchers (17,16)، لو جزءاً من نبات (ورقة أو ساق) السكران المعامل بالبرودة طعم على نبات السكران الغير معامل بالبرودة فان الأخير يزهر. السؤال يطرح نفسه هل هذا مرور الهرمون الزهري من المعطى إلى المستقبل أو إنتقال مادة تنتج من عملية المعاملة بالبرودة؟ مع ذلك تجارب ملشرز ولانج Melchers and Lang الذي راجعها لانج (11) أبعدت الهرمون الزهري. لو طعم نبات السكران الغير معامل بالبرودة على نبات التبغ الميرلاندي ماموت، نبات السكران يزهر إذا حصل أو لم يحصل نبات التبغ على دورة ضوئية مؤثرة. السكران هو المستقبل في هذه التجربة، يستقبل حافز من نبات التبغ الذي يقود إلى التزهير. هذا الحافز لا يمكن ان يكون الهرمون الزهري حيث أنتقل من نبات التبغ تحت دورة ضوئية غير مؤثرة أو دورة ضوئية مؤثرة. حيث ان نبات التبغ لا يحتاج إلى التبريد، الحافز أو المادة التي تنتج من المعاملة بالتبريد تكون موجودة حتى بدون المعاملة بالتبريد. ملشرز (18) سمى هذه المادة فرنلين vernalin.

التجارب السابقة الذي قاما بها ملشرز ولانج تعطينا بعض العلامات على وجود الفرنلين. مع ذلك أمثلة تسبب المعاملة بالتبريد من المعطى إلى المستقبل قليلة العدد. زيادة على ذلك الفرنلين لم يفصل إلى حد الآن حتى في شكل غير نقي. لذلك علامات وجود الفرنلين على الاقل في شكل متحرك تعتمد على تجارب قليلة نسبياً.

### عامل العمر Age factor

أحد علامات ظاهرة المعاملة بالتبريد المميزة هي العلاقة بين عمر النبات

وتجاوبه للمعاملة بدرجات الحرارة المنخفضة. العمر الذي فيه النبات حساساً للمعاملة بالتبريد مختلفا اختلافاً كبيراً ما بين انواع النبات. مثلاً في النجيليات المعاملة في درجات حرارة منخفضة مؤثرة في البذور النابتة ويمكن ان تكون كذلك في الاجنة المتطورة على النباتات الأم (12،24). شينوهارا (Shinohara 28) أورد تأثير المعاملة بالتبريد الجزئي على البذور في حالة نضوج للبالزاء والقمح الشتوى والشعير والفول والفجل المنويزي.

بعكس هذه النباتات، هناك نباتات كثيرة التي تحتاج للتبريد تحتاج فترة معينة من النمو قبل أن تصبح حساسة للمعاملة في درجات حرارة منخفضة. لقد ذكرنا ان نبات السكران ذو الحولين يجب أن يكون في شكله الوردى وأكمل على الاقل 10 أيام من نموه قبل أن يكون حساساً للمعاملة بالتبريد في الحقيقة سركار (26) Sarker أشار إلى أن أعلا حساسيه لنبات السكران لا تصل إلا عندما يصل النبات إلى 30 يوماً من نموه.

مازال في نباتات أخرى، الحساسية للمعاملة بالتبريد تعتمد على عدد الاوراق المتكونة. مثلاً في نبات الاينوثيرا *oenothera* يحتاج على الاقل وجود ستة إلى ثمانية أوراق لتصبح المعاملة بالتبريد مؤثرة (2) وفي نبات اسبراوتز *brussels sprouts* ثلاثون ورقة (29).

مصطلح «النضوج للتزهير» *ripeness-to-flower* أول من قدمه كلبس Klebs 1913 واستعمل أخيراً للاشارة إلى الوقت الذي فيه النبات حساساً للتزامن الضوئي، يمكن استعماله في دراسة المعاملة بالتبريد. في النباتات التي تحتاج التبريد. فترة النضوج للتزهير تصل عندما يأخذ النبات المعاملة بالتبريد. مدى النمو الخضري كحد ادنى من الاوراق أو السلاميات يمكن استعماله في قياس الوصول إلى فترة النضوج للتزهير من عدمه.

الحاجة إلى فترة معينة من النمو الخضري تقترح تراكم بعض العوامل (يمكن ان يكون مستقبل حافز المعاملة بالبرودة) ضروريا للوصول للحساسية. الحقيقة أن في نباتات كثيرة عدد أدنى من الاوراق يجب وجوده يساند هذه النظرية، حيث أن تكوين اغلب المركبات الموجودة في النبات يرجع أصلها إلى عملية

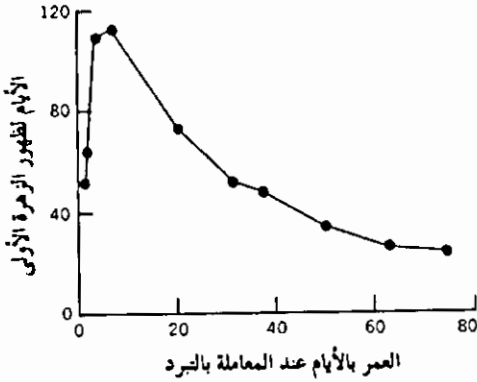

شكل 21-4 : الحساسية للمعاملة بالتبريد لنبات *Arabidopsis thaliana* عند فترات مختلفة من النمو.

(After K. Napp-Zinn, 1960. *Planta* 54:409  
Redrawn from A.C. Leopold, 1964. *Plant growth and development*. New York: McGraw-Hill.)

البناء الضوئي. في تلك النباتات التي يمكن معاملة بدورها بالبرودة (مثل النجيليات) مادتنا المقترحة يجب وجودها بكميات كافية، إما أن تكون مكتسبه من النبات الأم أو متكونة خلال نضوج الجنين.

دراسة الحساسية للمعاملة بالتبريد لنبات اريدوبسيس ثاليانا *arabidosis thaliana* في فترات مختلفة من نموه أنتجت بيانات مشوقة جداً (20) بذور نبات ثاليانا حساسة جداً للمعاملة بالتبريد. هذه الحساسية تنقص كلما تطورت البادرات إلى وصول حساسية قليلة جداً في الاسبوع الثاني من نموه. مع نمو النبات أكثر هناك تغيير كبير في الحساسية للمعاملة بالبرودة. حساسية النبات تزيد بتقدم عمر النبات. هذه العلاقة يمكن ملاحظتها في شكل (21-4).

يمكن تفسير فقدان الحساسية لنبات ثاليانا في الاطوار الاولى من حياته بأن المواد الغذائية المخزونة في البذور تستنفذ. الزيادة في الحساسية يمكن مقارنتها مع زيادة المواد الكربوايدراتية الناتجة من التمثيل الضوئي.

زيادة إثبات لعلاقة المواد الكربوايدراتية في عمليات المعاملة بالتبريد حصل عليها من معاملة أجنة النجيل السيكالي بالبرودة (24). أجنة مفصولة من الاندرسيبرم (المواد الغذائية المخزونة) متوفر لها السكر وأملاح معدنية تنتج نباتات كاملة. هذه الأجنة يمكن معاملتها بالبرودة. المعاملة بالبرودة تتأخر ولكنها تحدث لو نقصت المواد الكربوايدراتية (23). انظر شكل (21-5). كما اشار برفز Purvis (23) هذا لا يعنى بالضرورة أن السكر فقط يسرع من المعاملة

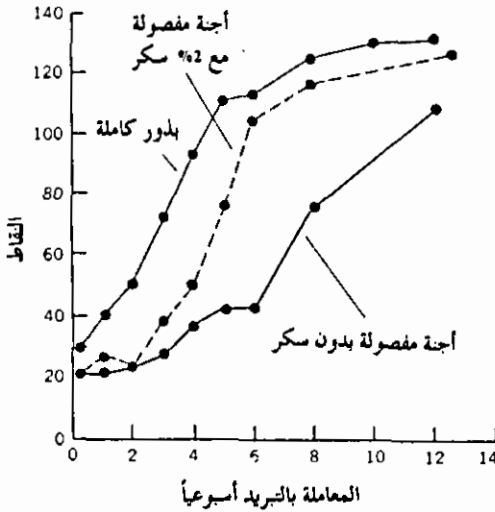

شكل 21-5: التطور إلى فعالية المعاملة بالتبريد مع طول فترة المعاملة.

(After O.N. Prurvis, 1961. The Physiological analysis of vernalization. In W. Ruhland, ed., Encyclopedia of Plant physiology 16:76. Berlin: Springer.)

بالبرودة، حيث ان الكربوايدرات الاقل في الانتقال للجنين (مثل الهيمسيلولوز) يمكن أن تستعمل. مع أن لم يوضح تماماً إلى الآن ولكن هناك العديد من الدلائل تساند نظرية استهلاك الكربوايدرات في المعاملة بالتبريد. وفي الحقيقة يمكن ان تكون ضرورية لذلك.

### اعكاس المعاملة بالتبريد Devernalization

في مناقشتنا للتزامن الضوئي رأينا كيف زيادة التزهير بالضوء الاحمر يمكن اعكاسه بالضوء الفوق الاحمر. كما هو حافز التزهير المتسبب من الضوء الاحمر يمكن اعكاسه فان حافز التزهير المتسبب من المعاملة بالتبريد يمكن اعكاسه كذلك. هذا يمكن ان يعمل في بنور النجيل الشتوى المعامل بالبروده بتجفيف البذور وتخزينها في مكان جاف لعدة اسابيع. البذور تحتفظ بمعاملتها بالبرودة لمدة 6 أسابيع، ولكنها بعد 8 اسابيع تفقد معاملتها تقريبا بالكامل (8). اكبر عامل مضاد للمعاملة بالبرودة هي درجات الحرارة العالية. هناك كثيراً من الحالات مسجلة فيها المعاملة بالبرودة متبوعة بدرجة حرارة عالية عدم فعالية الاولى. في الحقيقة حتى تبادل درجات حرارة عالية مع درجات حرارة منخفضة خلال فترة المعاملة بالبرودة تضعف من حافز المعاملة بالبرودة.

البحوث القديمة على اعكاس المعاملة بالتبريد فى القمح تقول أن تأثير المعاملة بالتبريد يمكن اعكاسه تماماً لو أتبع بتعرض لدرجة حرارة حوالى 35° م. مع ذلك يرفز وجريجورى Purvis and Gregory (25) وجدا ان الاعكاس الكامل فى النجيل الشتوى يمكن فقط الحصول عليه بعد فترة قليلة من المعاملة بالتبريد. زيادة مدة المعاملة بالتبريد تزيد من مقاومة النبات للإعكاس بالدرجات الحرارة العالية (شكل 21-6).

فى سلالة السكران ذو الحولين يمكن اعكاس المعاملة بالتبريد كذلك. التعريض إلى درجة حرارة عالية حوالى 35° م لمدة من الوقت تعكس تأثير المعاملة بالتبريد (13). مع ذلك لو نبات السكران المعامل بالتبريد بقى فترة 3 إلى 4 أيام فى 20° م اعكاس المعاملة بالتبريد يصبح غير ممكن.

بعد التأثير العكسى لدرجات الحرارة العالية يمكن إعادة المعاملة بالتبريد فى نباتات كثيرة. المعاملة فى درجات حرارة منخفضة مثلاً فى نباتات النجيل الشتوى والبنجر والأريديبسس والسكران الخ التى سبق أن عكست فيها المعاملة بالتبريد تسبب نفس تأثير المعاملة بالتبريد لأول مرة.

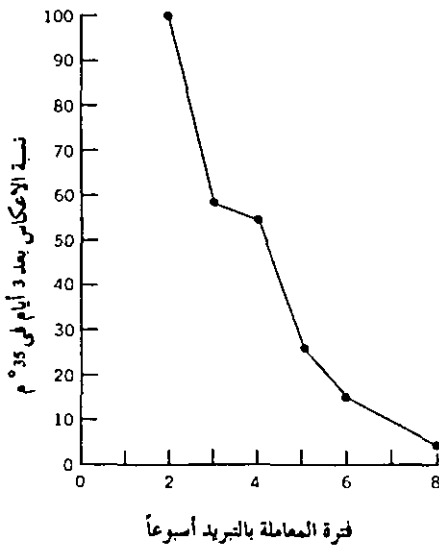

شكل 21-6: تدرج استقرار النجيل الشتوى للحرارة بزيادة فترة المعاملة بالتبريد.

(After O.N. Purvis and F.G. Gregory. 1952. Ann. Botan. 16:1.)



## إحلال الجبرلين محل المعاملة بالتبريد

### Substitution of gibberellin for the cold treatment

فى الفصل السابق ناقشنا تأثير الجبرلين على اطالة الساق والتزهير فى النباتات الوردية. كذلك ذكرنا أن احلال محل المعاملة بالتبريد بالجبرلين لوحظ فقط فى النباتات الوردية مثل السكران. مع ذلك فى النباتات الوردية اقترح ان الجبرلين يمكن أن يزيد من إطالة الساق وليس التزهير. بطريقة غير مباشرة من خلال زيادة طول الساق الجبرلين يمكن ان يزيد من تحكمه فى العوامل التى تقود إلى تكوين الازهار. من النباتات ذات السيقان التى تحتاج التبريد لم ينجح الجبرلين فى احلال محل احتياجها للبرودة للتزهير.

## عوامل أخرى مغيرة للمعاملة بالبرودة

### Other modifying factors in the vernalization process

يمكن الاعتقاد أن المعاملة بالبرودة تقريبا تعتمد على سلسلة من الخطوات البايوكيميائية التى تقود إلى إنتاج مادة نشطة، وجود الماء والاكسجين لا يمكن الاستغناء عنهما فى معاملة البذور بالبرودة. الماء لتنشيط الأنزيمات الموجودة فى البذور والاكسجين لانتاج الطاقة من التنفس.

الماء: لا يمكن أن تؤثر معاملة البذور بالبرودة إلا اذا إمتصت البذور قليلا من الرطوبة. برفز (24) أشار أن رطوبة كافية يجب وجودها لاحداث قليلا ولكن درجة من الانبات المرئي. فى النجيل الشتوى وجدت أن الماء الممتص يجب أن يكون 50% من الوزن الجاف لاحداث المعاملة بالتبريد.

الاكسجين: البذور التى تحفظ فى جوّ كامل من النيتروجين مع توفر لها الماء الكافى لا تؤثر فيها المعاملة بالتبريد (8). مع أن الاحتياج من الاكسجين قليلا ولكنه ضرورياً. كذلك الاكسجين ضروريا للمعاملة بالتبريد فى النباتات الكاملة كما فى نبات السكران، للتوضح اكثر انظر مراجعة كوارد Chouard (3). فى الواقع التنفس عامل ضرورى للمعاملة بالتبريد. هذا الاستنتاج حصل على دعم

دراسة تأثير مثبطات التنفس على المعاملة بالتبريد. استجابة القمح الشتوى  
اختصرت كثيراً باستعمال هذه المثبطات (4).

## ملخص Summary

مناقشتنا للمعاملة بالبرودة قدّمت بشكل عام، شملنا فيها كل المواضيع التى  
لها علاقة بقدر الامكان. الوصف العام كان مقتصرأ على تلك المواضيع  
الاساسية للمعاملة بالتبريد. بدون شك تعرضنا لاستعراض بعض المواضيع الاقل  
الأهمية ولكنها مهمة فى هذه الظاهرة. مع ذلك فى مناقشتنا تعرفنا على بعض  
النباتات التى لا تزهر إلا اذا عرضت لفترة طويلة من درجات الحرارة  
المنخفضة. فى نباتات أخرى الاحتياج إلى درجات حرارة منخفضة ليس  
بالضرورة، ولكنها اذا عوملت تختصر الوقت للتزهير. لازال فى نباتات أخرى لا  
يوجد أى احتياج للمعاملة بالبرودة للتزهير.

العامل الاساس للمعاملة بالتبريد هى درجة الحرارة المنخفضة التى هى مؤثرة  
فى غياب الاكسجين والماء وكمية كافية من الكربوايدرات اللازمة لعملية  
التنفس. عندما يعامل النبات بالبرودة يمكن اعكاس هذه المعاملة بدرجات  
حرارة عالية وفى حالات أخرى يمكن اعادة معاملتها بالتبريد بتعريضه أخرى  
لدرجة حرارة منخفضة.

كما هو فى التزامن الضوئى توجد مسافة طويلة بيننا وبين فهم المعاملة  
بالتبريد. المعالجة الطبيعية التى تقود الى المعاملة بالتبريد للنبات أو الجزأ الأكبر  
منها اصبح واضحاً. مع ان البحث البايوكيميائى للعملية متأخراً. فهم مستقبل  
حافز المعاملة بالتبريد والتعرف على المكونات الداخلة فى سلسلة التفاعلات  
التي تقود إلى تخليق المادة النشطة مسائل تحتاج للبحث. الدور البايوكيميائى  
للجبرلين والفرنلين والفلورجين (الهرمون الزهري) يحتاج للتوضيح. إجابة  
مسائل كهذه صعبة ولكنها ممكنة الوصول إليها. لو أخذنا فى الحسبان تقدم  
العلم الحديث يمكننا ان نصل إلى هذه الاجابة فى اسرع مما نتصور.

## REFERENCES

1. Bonner, J., and A. W. Galston. 1952. *Principles of plant physiology*. San Francisco: W. H. Freeman.
2. Chouard, P. 1952. Les facteurs du milieu et les mécanismes régulateurs du développement des plantes horticoles. *Rep. Intern. Hort. Congr.* 13:17.
3. Chouard, P. 1960. Vernalization and its relations to dormancy. *Ann. Rev. Plant Physiol.* 11:191.
4. Chouard, P., and P. Poignant. 1951. Recherches préliminaires sur la vernalisation en présence d'inhibiteurs de germination et de respiration. *Compt. Rend. Acad. Sci. (Paris)* 23:103.
5. Chroboczek, E. 1934. A study of some ecological factors influencing seed-stalk development in beets (*Beta vulgaris* L.). *Mem. Cornell Agr. Expt. Sta.* 154:1.
6. Curtis, O. F., and H. T. Chang. 1930. The relative effectiveness of temperature of the crown as contrasted with that of the rest of the plant upon flowering of celery plants. *Am. J. Botan.* 17:1047.
7. Gott, M. B., F. G. Gregory, and O. N. Purvis. 1955. Studies in vernalization of cereals. XIII. Photoperiodic control of stages in flowering between initiation and ear formation in vernalized and unvernallized Petkus winter rye. *Ann. Botan.* 19:87.
8. Gregory, F. G., and O. N. Purvis. 1938. Studies in the vernalization of cereals. III. The use of anaerobic conditions in the analysis of the vernalizing effect of low temperature during germination. *Ann. Botan.* 2:753.
9. Hänsel, H. 1953. Vernalization of winter rye by negative temperatures and the influence of vernalization upon the lamina length of the first and second leaf in winter rye, spring barley, and winter barley. *Ann. Botan.* 17:417.
10. Lang, A. 1951. Untersuchungen über das Kältebedürfnis von zweijährigem *Hyoscyamus niger*. *Der Zuchter.* 21:241.
11. Lang, A. 1952. Physiology of flowering. *Ann. Rev. Plant Physiol.* 3:265.
12. Lang, A. 1961. Auxins in flowering. In W. Ruhland, ed., *Encyclopedia of plant physiology* 14:909. Berlin: Springer.
13. Lang, A., and G. Melchers. 1947. Vernalization und Devernalization bei einer zweijährigen Pflanze. *Z. Naturf.* 2b:444.
14. Leopold, A. C. 1964. *Plant growth and development*. New York: McGraw-Hill.
15. McKinney, H. H. 1940. Vernalization and the growth-phase concept. *Botan. Rev.* 6:25.
16. Melchers, G. 1936. Versuche zur Genetik und Entwicklungsphysiologie der Blühreife. *Biol. Zbl.* 56:567.
17. Melchers, G. 1937. Die Wirkung von Genen, tiefen Temperaturen und blühenden Pflanzpartnern auf die Blühreife von *Hyoscyamus niger* L. *Biol. Zbl.* 57:568.
18. Melchers, G. 1939. Die Blühhormone. *Ber Dtsch. Botan. Ges.* 57:29.
19. Melchers, G., and A. Lang. 1948. Die Physiologie der Blütenbildung. *Biol. Zentr.* 67:105.
20. Napp-Zinn, K. 1960. Vernalisation, Licht und Alter bei *Arabidopsis thaliana* (L.) Heynh. I. Licht und Dunkelheit während Kalte- und Wärmebehandlung. *Planta* 54:409.
21. Purvis, O. N. 1934. An analysis of the influence of temperature during germination on the subsequent development of certain winter cereals and its relation to length of day. *Ann. Botan.* 48:919.

22. Purvis, O. N. 1940. Vernalization of fragments of embryo tissue. *Nature* 145:462.
23. Purvis, O. N. 1947. Studies in vernalization of cereals. X. The effect of depletion of carbohydrates on the growth and vernalization response of excised embryos. *Ann. Botan.* 11:269.
24. Purvis, O. N. 1961. The physiological analysis of vernalization. In W. Ruhland, ed., *Encyclopedia of plant physiology* 16:76. Berlin: Springer.
25. Purvis, O. N., and F. G. Gregory. 1952. Studies in vernalization of cereals. XII. The reversibility by high temperature of the vernalized condition in Petkus winter rye, *Ann. Botan.* 16:1.
26. Sarkar, S. 1958. Versuche zur Physiologie de Vernalisation. *Biol. Zentralbl.* 77:1.
27. Schwabe, W. W. 1954. Factors controlling flowering in the chrysanthemum. IV. The site of vernalization and translocation of the stimulus. *J. Exptl. Botan.* 5:389.
28. Shinohara, S. 1959. *Genecological studies on the phasic development of flowering centering on the Cruciferous crops, especially on the role of vernalization on ripening seeds.* Shizuoka Prefecture Agr. Expt. Sta. Tech. Bull. 6:1.
29. Stokes, P., and K. Verkerk. 1951. Flower formation in Brussels sprouts. *Mededel. Landbouwhogeschool Wageningen* 50:141.
30. Wellensiek, S. J. 1961. Leaf vernalization. *Nature* 192:1097.
31. Wellensiek, S. J. 1962. Dividing cells as the locus for vernalization. *Nature* 195:307.
32. Wellensiek, S. J. 1964. Dividing cells as the prerequisite for vernalization. *Plant Physiol.* 39:832.



## الفصل الثاني والعشرون

### السكون Dormancy

#### مقدمة Introduction

عامة معظمنا يعتقد أن نمو النبات عملية مستمرة من الانبات إلى الموت. مع ذلك معظم النباتات تشهد فترة في دورة حياتها عندها يتوقف فيها النمو مؤقتاً، أو على الأقل يبطأ إلى نقطة لا يمكن أن يرى بالعين المجردة. من الملفت للنظر أن هذا الوضع يلاحظ عامة في البذور والبراعم، اجزاء النبات التي لها علاقة بتكاثر النبات أو استمرارية تطوره.

النمو يمكن أن يتوقف بسبب العوامل البيئية الغير ملائمة مثل نقصان الماء. مثلاً البذور لا تنبت تحت عوامل الجفاف ولكنها تنبت بسرعة إذا أمتصت الماء. كذلك يمكن أن يتوقف النمو بسبب تركيز بعض مثبطات النمو، أو يمكن يسببه مكانيا مجرد وجود تركيبات مغطية قوية لا تسمح بزيادة النمو. وجود أغشية أو قشرة البذور غير نفاذة للماء أو للأوكسجين يمكن كذلك ان تمنع النمو. أخيراً بذور وبراعم كثيرة تحتاج لعوامل خاصة من الضوء ودرجة الحرارة حتى تبدأ الانبات.

هناك فرق ما بين إيقاف النمو بسبب نقصان بعض العوامل الخارجية الضرورية (مثل الماء) وإيقاف النمو بسبب عوامل داخلية مثل وجود مثبط للنمو. مثلاً البذور لا تنبت إلا في وجود الماء. إيقاف النمو بسبب نقصان بعض العوامل الخارجية الضرورية تسمى السكون. مع ذلك كثير من البذور والبراعم لا تستطيع النمو حتى في وجود الماء بسبب عوامل داخلية في هذه الحالة تسمى حالة توقف rest stage. استعمال هذين المصطلحين تسبب الأرباك ولا تساعد في شيء وحيث أن النتيجة إيقاف النمو growth suspension واحدة لا يوجد أى سبب لماذا لا نشمل الإثنين تحت مصطلح واحد وهو السكون.

## مميزات السكون Advantages of dormancy

في المناطق المعتدلة هناك فروق موسمية كبيرة في درجات الحرارة تتراوح ما بين 100° ف في منتصف الصيف إلى تحت الصفر في منتصف حرارة الشتاء. من الواضح أن معظم النباتات لا تستطيع أن تعيش في درجة حرارة الشتاء المنخفضة في حالة نمو خضري أو نمو زهري. لذلك في كثير من النبات السكون في البذور والبراعم يبدأ في بداية البرودة في فصل الشتاء، سامحاً للنبات أن يمر الشتاء بدون أو بقليل من الضرر. في مناطق الجنوب من الولايات المتحدة وكندا مثلاً غزو الشوفان البري يسبب مشكلة خطيرة بسبب قدرة البذور على الحياة خلال فصل الشتاء في حالة سكون وبعدها تنبت في الربيع التالي. وبالعكس بذور بعض الاعشاب الضارة الأخرى لها فترة سكون قصيرة وتنبت في الخريف وتموت خلال فصل الشتاء القاسي الذي هو صفة من صفاة مناطق الوسط الغربي الشمالي في الولايات المتحدة الأمريكية northern midwest areas .

أهمية السكون في النباتات النامية في المناطق الجافة واضحة. بالتأكيد أهميتها للنبات لو أوقف الأنبات والنمو عندما تسقط كمية قليلة من المطر في هذه المناطق. البذور الباقية في حالة سكون ولكنها حية إلى حين وجود كمية كافية من الماء لها فرصة كبيرة من المعيشة. والمثال الأكثر غرابة لأهمية السكون في تكيف النبات مع البيئة الجافة يمكن إيجاده في دراسة شجيرة الكويول quayule. في هذا النبات القشرة المحاطة بالبذرة تحتوي على مادة مثبطة للانبات تجعل البذور في حالة سكون. مع ذلك في حالة سقوط المطر الغزير يحدث تخفيف لهذا المثبط ويسمح للانبات.

وعند الحديث على أهمية السكون يجب علينا ذكر كيف عدم نفاذية قصرة البذرة للماء تساعد في الحفاظ على نوع النبات. هذا النوع من قصرة البذور موجود في بعض انواع اللبلاب convolvulus النامية في بعض المناطق الجافة. حتى تمتص هذه البذور الماء وتنبت يجب ان تكسر قصرتها. مع ذلك النفاذية للماء تحدث بالتدرج على فترة طويلة من الزمن. الميزة هنا أنه لا يمكن حدوث انبات جميع البذور في وقت واحد، ولكن عدد معين ينبت كل سنة. لهذا لا

يمكن أن ينتهى جميع هذا النوع من النبات خلال طور البادرات الحساس للعوامل البيئية الغير ملائمة.

السكون فى النبات له منفعة ومضار للانسان. فترة السكون المؤقتة فى كثير من بذور النجيل تسمح للحصاد والتخزين واخيراً الإستعمال كغذاء. لولا هذا هذه البذور يمكن ان تنبت فى الحقل ولا يمكن استعمالها. مع ذلك قدرة بعض بذور الاعشاب للبقاء فى حالة سكون لعدة سنوات فى التربة يسبب إزعاجا كبيراً. خلال حرث الأرض، السكون فى كثير من هذه البذور ينتهى سامحاً لها فى منافسة المحاصيل الاقتصادية المزروعة فى الارض. القضاء أو حتى التحكم فى كثير من هذه الاعشاب تقريبا غير ممكن. لا يمكن ايجادها كلها فى نفس الوقت فى حالة بادرات حساسة أو فى حالة نمو خضرى. مع أن بعضها أنبتت بسبب تحريك الارض فى الحراثة. هناك دائماً بعض البذور التى تبقى فى حالة سكون فى التربة. لذلك كل سنة يواجه الفلاح نفس المشكلة إنبات بعض وليس كل بذور الاعشاب يستطيع أن يقضى على تلك التى أنبتت وليس له أى تحكم فى البذور الباقية فى حالة سكون فى التربة.

### السكون فى البذور Seed dormancy

عملية الانبات يمكن تعريفها بسلسلة الخطوات من امتصاص الماء والتى تقود إلى تمزيق القصرة بالجدير (الجذر الجنينى) أو الريشة. انقسام الخلايا وتوسعها فى الجنين والزيادة العامة فى نشاط التحول الغذائى تصاحب هذه الخطوات. مع أن الانبات الحقيقى يبدأ قبل تمزيق القصرة بكثير فان الانبات يقاس فى العادة بظهور الجدير أو الريشة من القصرة. ايقاف أى خطوة من الخطوات التى تقود إلى الانبات يمكن والمؤكد يسبب حالة سكون. سأقتصر على العوامل المختلفة المسببة للسكون والطرق المختلفة لانهاء السكون.

انبات البذور يمكن ان يتوقف بغياب بعض العوامل الخارجية التى هى ضرورية لحدوث هذه العملية. لذلك فى غياب الماء أو درجة الحرارة المناسبة



أو الخليط المناسب من الغازات يتوقف الانبات. مع ذلك بذور كثيرة يمكن ايجادها في عوامل مهينة للانبات ولكنها لا تنبت. هذه بسبب بعض العوامل الداخلية. يمكن ان تكون القصرة القوية الغير نفاذة للماء أو الغازات أن تقاوم نمو الجنين. أو عدم نضوج الجنين أو احتياجه لفترة بعد النضوج أو الاحتياج لاضاءة معينة أو درجة حرارة معينة أو وجود مادة تمنع الانبات.

### القصرة القوية Hard seed coat

كما ذكر سابقا القصرة يمكن أن تسبب السكون بثلاثة طرق 1- بحرمان البذرة من الماء 2- بحرمان البذرة من الغازات 3- بمقاومة نمو الجنين

حرمان البذرة من الماء Depriving the seed of water : نباتات كثيرة تنتج بذور ذات قصرة قوية غير نفاذة للماء. في هذا المجال العائلة البقولية leguminosae لها اكبر عدد من الانواع (18). زيادة على ان بذور البقوليات لها قصرة قوية كذلك لها غطاء خارجي شمعي (31). بعض هذه البذور غير نفاذة تماماً للماء. عامل قوة القصرة في البذور عاملا وراثيا. مع ذلك على الاقل في حالة واحدة قوة القصرة تحددتها عوامل خارجية. كروكر Crocker (11) لاحظ بذور القرنفل الابيض الحلو wahite sweet clover تكون قصرتها قوية عندما تنضج خلال فصل ساخن جاف، ولكنها غير قوية عندما تنضج خلال جو ممطر.

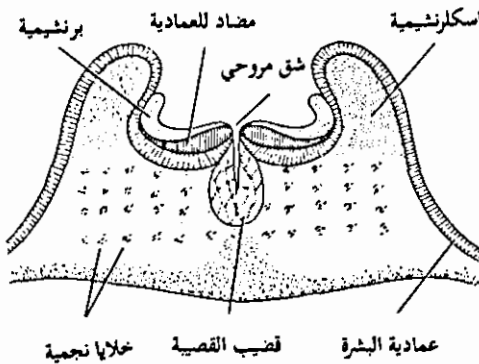

شكل 1-22 : رسم تخطيطي لبذرة شجرة الترمس lupine يوضح الجزأ الأوسط من الصرة hiluin والأنسجة الملاصقة.

(After E.O. Hyde. 1954. Ann. Botan. 1:241.)

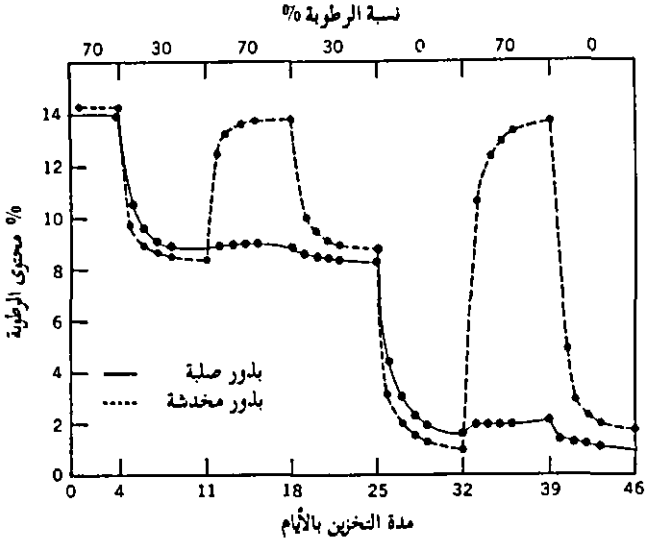

شكل 2-22: التغير في المحتوى المائي لبذور القرنفل الأبيض متقلبة مرة بعد الأخرى إلى حجرات تحتوى على نسب مختلفة من الرطوبة النسبية. (After E.O. Hyde. 1954. Ann. Botan. 18:241.)

هايد Hyde (25) فى دراسة لبعض بذور البقوليات وصف طريقة جيدة للتحكم فى الماء الداخلى إلى البذور. فى بعض بذور البقوليات (مثل lupinus arboreus) الماء يدخل فقط من النقيير hilum. هايد وجد أن امتصاص الماء بهذه البذور يتحكم فيه نسيج هيجروسكوبى يتكون من شق hilar fissure (شكل 1-22). عندما تكون الرطوبة النسبية عالية النسيج ينتفخ ويقفل الشق لمنع امتصاص الماء، وعندما تكون الرطوبة النسبية منخفضة يفتح الشق ليسمح للبذرة أن تجف.

هذا يعنى جفاف البذرة لابد الحدوث، تحت هذه الظروف يمكن التأكد منها بقياس المحتوى المائي لبذور القرنفل الأبيض معامل القصره scarified والغير معامل unscarified بعد تعريضها إلى درجات رطوبة مختلفة. هذه البذور لها نفس طريقة تحكم امتصاص الماء كما فى بذور الترمس. المحتوى المائي للبذور التى قصرتها لم تعامل لن تزيد عند نقلها من نسبة رطوبة منخفضة إلى عالية وتنخفض عند تنقل البذور من نسبة رطوبة عالية إلى منخفضة. المحتوى المائي للبذور الذى عوملت

قصرتها بالعكس تزيد وتنقص بالنسبة للمعاملة بالرطوبة كما يتوقع من بذور نفاذة للماء. معاملة القصرة scarification تجعل القصرة نفاذة للماء و، أو الغازات. العلاقة المذكورة اعلاه موضحة في شكل (2-22).

**حرمان البذرة من الغازات Depriving the seed of gases:** من الغريب أن بذور كثيرة نفاذه للغازات (31). المثال المعروف لعدم النفاذية هذه هو الزنتيوم xanthium. فى ثمرة bur الزنتيوم هناك بذرتين أحدها فى الجانب العلوى وتسمى البذرة العلوية والاخرى فى الجانب السفلى وتسمى البذرة السفلية. كروكر Crocker (10) وجد ان قصرة البذرتين نفاذه للماء وأن البذرة السفلية تثبت بسرعة تحت ظروف عادية من الرطوبة ودرجة الحرارة. البذرة العلوية لا تثبت تحت هذه الظروف إلا اذا كان القصرة تقبت أو نرعت. مع هذا لو البذرة العلوية وضعت تحت نسبة عالية من الاكسجين فانها تثبت بسرعة. أجمع كروكر أن قصرة البذرة العلوية تحدد دخول الاكسجين إلى الجنين إلى حد عدم وصول الحد الأدنى من الاكسجين اللازم للانبات. تعرض البذور لتركيزات عالية من الاكسجين يتغلب على توقف الانبات. بحوث اخيراً قام بها شل Shull (44،45) وتورنتن thornton (48) اوضحا دقة ملاحظة كروكر. لقد شرحا بوضوح أن الجنين العريان من البذرة العليا والسفلى يحتاج إلى كمية أقل من الاكسجين من البذرة الكاملة، و بزيادة درجة الحرارة تقل احتياجها من الاكسجين. الجنين العريان من البذرة العليا يحتاج 1.5% O<sub>2</sub> فى 21° م و 0.9% O<sub>2</sub> فى 30° م لاعطاء 100% انبات. عندما تترك البذرة العليا كاملة احتياجها من الاكسجين يزيد بكمية كبيرة حتى تثبت. تحتاج إلى اكسجين صافى فى 21° م و 80% اكسيجين فى 30° م لتعطي 100% انبات. بعض نتائج تورنتن موضحة فى شكل 2-23. لم يوضح إلى حد الآن ما اذا كان تحديد كمية الاكسجين بقصرة البذرة تؤخر التحول الغذائى لدرجة تمنع الانبات، وإلا تركيزات عالية من الاكسجين لها مهام أخرى التى تزيد من الانبات. مثلاً ويرنج وفودا Wareing and Foda (61) يعتقد أن تركيزات مرتفعة من الاكسجين تسبب تأكسد مشبط موجود فى البذرة العليا ولهذا يسمح للانبات.

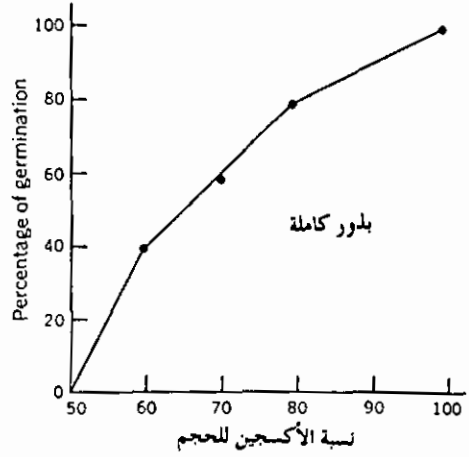
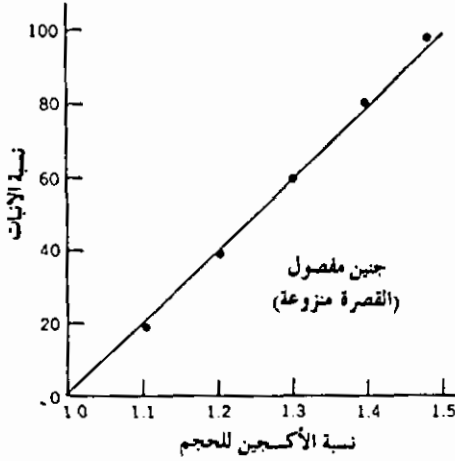

شكل 22-3: تأثير الأوكسجين على إنبات بذور الزنثيوم العلوية. درجة الحرارة 21°م لاحظ الفرق الكبير في الاحتياج للأوكسجين للإنبات مابين الجنين والبذور الكاملة.  
(Data from N.C. Thornton, 1935. Contri. Boyce Thompson Inst. 10:201.)

#### مقاومة نمو الجنين Mechanically restricting the growth of the embryo : القصرة

يمكن ان تكون نفاذة للماء والاكسجين ولكنها تؤثر في حالة السكون في البذرة. مثلا بذور نبات الأمرنتس (*amaranthus retroflexus*) pigweed لها قصره نفاذة للماء والاكسجين ولكنها قوية تقاوم زيادة الجنين (32). هذه البذور احيانا تبقى في حالة سكون ولكنها حية لعدة سنوات.

عندما يمنع الانبات بمقاومة القصرة لنمو الجنين أو عدم نفاذيتها للماء أو الاكسجين، ممكن انهاء حالة السكون بمعاملة القصرة scarification. هذا المصطلح استعمل لتعريف معاملة القصرة لتصبح نفاذة للماء و أو الاكسجين أو إضعاف القصرة حتى لا تقاوم نمو الجنين. المعاملة ممكن تعمل بعدة طرق يمكن تقسيمها إلى قسمين عامين (1) المعاملة الميكانيكية mechanical scarification و (2) معاملة كيميائية chemical scarification. المعاملة الميكانيكية للبذور ذات القصرة الصلبة تتأثر بأى معاملة التي تشق أو تخدش القصرة مثل رج البذور مع أى مادة حكاكة (مثل الرمل) أو تجريح أو ثقب القصرة بسكين. الشقوق أو الجروح الناتجة من هذه المعاملة تزيد الانبات بنقصان مقاومة القصرة لأخذ الماء و أو الاكسجين ونمو الجنين.

المعاملة الكيميائية كذلك مؤثرة في انهاء السكون المسبب بالقصرة. اغماس البذور في حامض مركز مثل حامض الكبريتيك أو في المذيبات العضوية مثل الاستون أو الكحول ينهى هذا النوع من السكون. حتى الماء المغلى يمكن ان يكون معاملة مؤثرة في هذه الحالة. كما هو في المعاملة الميكانيكية، المعاملة الكيميائية تنهى السكون باضعاف القصرة.

### عدم نضوج الجنين Immature embryo

عدم انبات البذور يمكن أن يكون نتيجة لتطور جزئي للجنين. الانبات يحدث فقط عندما يكمل تطور الجنين، هذا يمكن حدوثه خلال أو قبل عملية الانبات (31). السكون بسبب عدم نضوج الجنين يمكن ايجاده في العائلة الاركيدية orchidaceae والعائلة البيضاوية ovobancheae وبعض انواع الدريدار fraxinus والحوذان ranunculus، السكون بسبب عدم نضوج الجنين يمكن انهاؤها فقط بالسماح للجنين لانهاء تطوره داخل البذرة في عوامل مهياة للانبات.

### ما بعد النضوج After ripening

عدد كبير من النباتات تنتج بذور لا تثبت في الحال، ولكنها تثبت بعد فترة من الزمن تحت ظروف ملائمة للانبات. عامل معتمد عليه الانبات في هذا النوع من البذور هو فترة ما بعد النضوج. في الطبيعة يحدث ما بعد النضوج خلال الفترة ما بين سقوط البذرة في الارض في الخريف وانباتها في الربيع التالي. خلال هذا الوقت البذور تكون مغطاة بالاوساخ وثلج الشتاء.

بعد النضوج يحدث لبعض الانواع خلال فترة التخزين الجاف ولأنواع أخرى الرطوبة ودرجة الحرارة المنخفضة ضروريان، الاخيرة تسمى التبريد الرطب stratification. التبريد الرطب يحدث في الطبيعة عندما تسقط البذور في الخريف ثم تغطي بالتربة الباردة والاوساخ والثلج. الانسان تعلم كيف ينقل ويطور ما في الطبيعة بهذا الخصوص باختراع طرق للتبريد الرطب الصناعي. في التبريد الرطب الصناعي طبقات من البذور بينها طبقات من تربة الاسفاقنم sphagnum soil الرطبة أو مادة أخرى مناسبة وتخزن في درجة حرارة منخفضة.

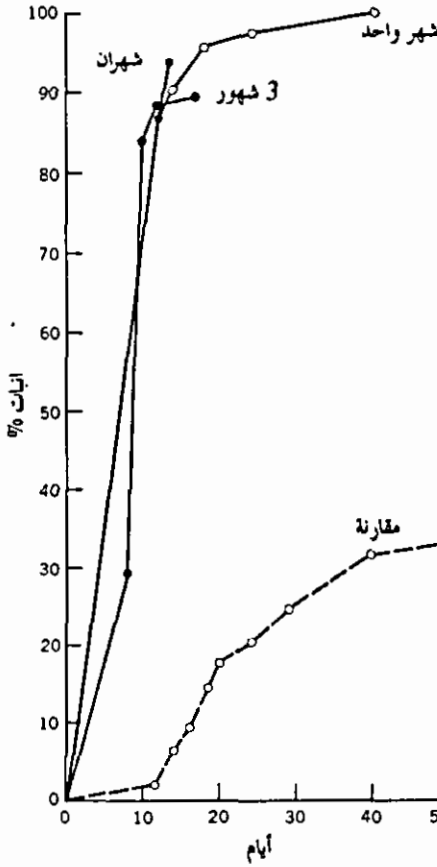

شكل 4-22 : تأثير المعاملة بالبرودة في 5° م لمدة 3.2، 1 أشهر على إنبات بذور الصنوبر *Pinus rigida*.  
(After W. Crocker, 1948. Growth of Plants, New York: Reinhold.)

تأثير التبريد الرطب الصناعي على إنبات بذور الصنوبر *pinus rigida* يمكن ملاحظتها في شكل 4-22.

لأن العديد من الباحثين اشاروا إلى فترة عدم النضوج كسكون أو فترة كمون. المضمون أن لا يحدث أي شيء في الجنين خلال هذه الفترة. بعد ذلك دراسات كثيرة أوضحت ان نشاطات فسيولوجية كثيرة يمكن ملاحظتها خلال ما يسمى مابعد النضوج أو فترة السكون (37، 39). تأثير فترة مابعد النضوج ودرجة الحرارة على نمو الجنين في بذور الكرز *cherry* يمكن ملاحظتها في شكل 5-22.

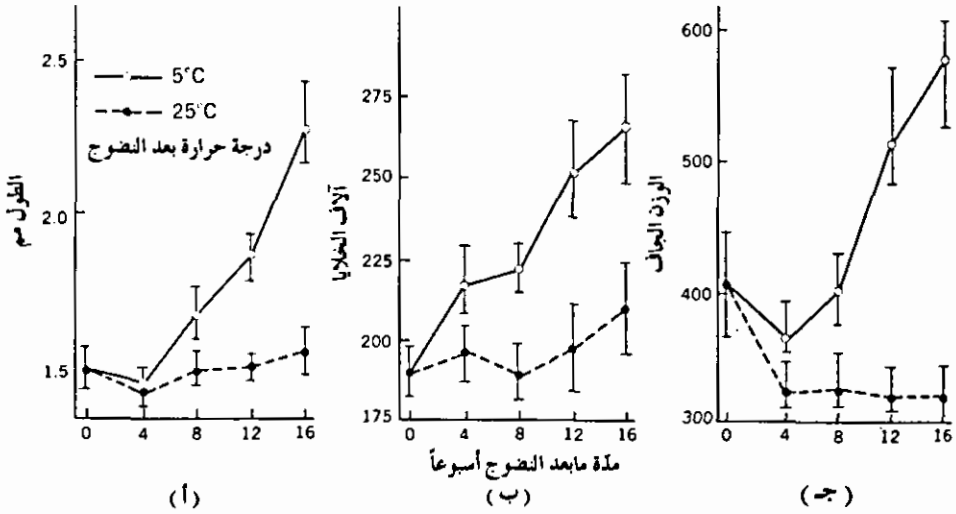

شكل 22-5: تأثير وقت درجة حرارة مابعد النضوج على النمو والوزن الجاف للجنين في بذور الكرز cherry (أ) طول الجنين، (ب) عدد الخلايا للجنين، (ج) الوزن الجاف للجنين. الخطوط العمودية تمثل الفروق (زيادة أو نقصان) من المتوسط.

(After B.M. Pollock and H.O. Onley, 1959. Plant Physiol. 34:131.)

### احتياجات معينة من الضوء Specific light requirements

تختلف البذور اختلافاً كبيراً في تأثر انباتها بالضوء. بعض البذور حاجتها ضرورية للضوء لحدوث الانبات. في بذور أخرى تعرضها للضوء تمنع انباتها، وما زال في أخرى الانبات له علاقة بالتزامن الضوئي، أي ان التغيير في فترات الضوء والظلام. هذا كله يمكن ان يصبح أكثر تعقيداً بالحقيقة ان درجة الحرارة يمكن أن تتفاعل مع الضوء في انبات كثير من البذور.

كما هو في معظم البحوث عندما يكون الضوء عامل مساعد، يبحث عن التأثير الاحسن من مختلف اطوال الموجات. تأثير مختلف الالوان من الضوء لزيادة ونقصان الانبات في بذور السلاطة grand rapids lettuce (6) والفلفل (55) pepper حصل عليها تصف أن الضوء الاحمر يزيد (حد أقصى 660 mμ) والضوء فوق الاحمر ينقص الانبات (حد أقصى 735 mμ). مجموعة دراسات قام بها علماء حكومة بتزفيل ميرلاند قدمت دليل على وجود نظام صبغى يمتص في هذه الموجات. الصبغة سميت فيتوكروم phytochrome. تأثير الوان الطيف في زيادة

ونقصان انبات بذور السلاطة والفلفل موضح فى شكل 6-22.

مناقشة مستفيضة لتأثير الضوء على انبات البذور أوسع من أن تحتويه فى هذا الكتاب. حيث أن كمية كبيرة من هذه الدراسة أجريت على بذور السلاطة grand rapids ستكون ميزة لنا لمناقشة النتائج المهمة للبحوث ونذكر البحوث الأخرى عندما تكون زيادة أو متغيرة من هذه النتائج.

تأثير الإمتصاص Effect of imbibition : بورثويك Borthwick ومن معه (7) وجدوا ان إستجابة بذور السلاطة للضوء يمكن تغييره بالفترة الزمنية التى تسمح فيها البذور لإمتصاص الماء قبل تعريضها للضوء. زيادة الإنبات بالضوء الأحمر تزيد بزيادة وقت التعريض إلى 10 ساعات حيث المنحنى يستوى. مع ذلك لو البذور سمح لها بالامتصاص لمدة 20 ساعة إستجابة الانبات تنقص. بالعكس تأثير الضوء

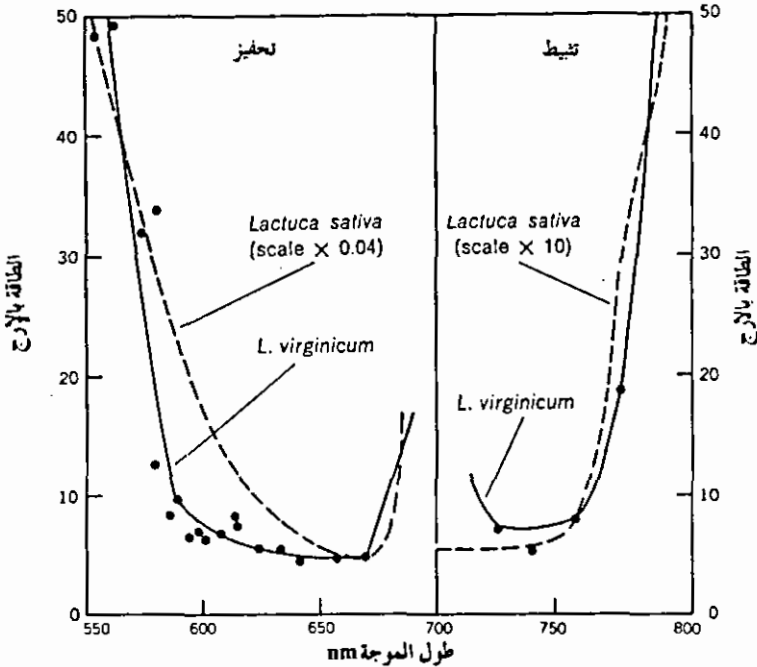

شكل 6-22 : تأثير ألوان الطيف بزيادة ونقصان إنبات بذور *Lepidium virginicum* و *Lactuca sativa* إلى 50% .

(After E.H. Toole et al. 1956. Ann. Rev. Plant Physiol. 7:299. Redrawn from E.H. Toole. 1959. Am. Assoc. Advan. Sci; Washington, D.C 55:89.)



الفوق الأحمر المثبط يبدو أنه ينقص بزيادة فترة الامتصاص قبل التعريض إلى 10 ساعات. ومع هذا حساسية بذور السلاطة للضوء الفوق الأحمر تزيد عندما تمتص البذور الماء لأكثر من 20 ساعة.

التأثير المعاكس Reversible effect : الواقع أن تحفيز وتثبيط الانبات بالضوء الأحمر والضوء الفوق الأحمر يك إككاسه. مكتشف هذا بورشويك ومن معه (6). لقد وجدوا أن تحفيز انبات بذور السلاطة بالضوء الأحمر يمكن إككاسه إذا إتبع مباشرة بالضوء الفوق الأحمر. لو عوملت البذور مرة أخرى بالضوء الأحمر فان الانبات يزيد. بمعنى آخر أن هذا النظام يمكن اعكاسه عدة مرات. آخر معاملة تحدد استجابة البذور (جدول 1-22).

هذا التأثير المعاكس لتأثير معاملات الضوء الأحمر والضوء الفوق الأحمر على الانبات وجد كذلك في بذور الفلفل (55) وبعدها في عدة بذور (30،62،63). نظام الضوء الأحمر والضوء الفوق الأحمر النشط في بذور السلاطة يشابه وتقريبا مطابق الضوء الأحمر والفوق الأحمر لنظام الفيتوكروم

جدول 1-22 : تحفيز وتثبيط الانبات بالضوء الأحمر (R) والضوء الفوق الأحمر (I). البذور عرضت للضوء في 25°م ثم سمح لها بالانبات في 20°م. لاحظ إككاس المعاملات المختلفة.

الانبات في 20°م %	الاضاءة
70	R
6	I-R
74	R-I-R
6	I-R-I-R
76	R-I-R-I-R
7	I-R-I-R-I-R
81	R-I-R-I-R-I-R
7	I-R-I-R-I-R-I-R

(Reprinted from "Action of Light on Lettuce-seed Germination" by H.A. Borthwick, S.B. Hendricks, E.H. Toole, and V.K. Toole, Botanical Gazette 115:102 by permission of The University of Chicago Press. Copyright 1954.

الذى وجد نشط فى تزهير بعض النباتات، وزيادة اقراص اوراق الفول وتعريض البادرات للضوء وانفتاح مخطاف بادرات الفول. أن التفاعل العكسى للضوء الاحمر والضوء الفوق الاحمر تتحكم فيه صبغات الفيتوكروم. الفيتوكروم هو تفاعل ضوئى بحت اوضح هذا إكوما وثايمان Ikuma and thimann (27) لقد اوضحا ان التفاعل مستقل عن درجة الحرارة والاكسجين.

عامل الوقت **Time factor** : لنحصل على اعكاس تام لتأثير الضوء الاحمر يجب ان يتبع مباشرة بالضوء الفوق الاحمر، لو الضوء الفوق الاحمر تأخر يقل تأثيره فى تثبيط الانبات. تول ومن معه Toole et-al (52) وجدوا أن بذور السلطاة لا تتأثر للضوء الفوق الاحمر لو مرت 12 ساعة بعد التعريض للضوء الاحمر. تقريبا هذا الوقت يكون فيه العمليات التى تقود للإنبات وصلت مرحلة متقدمة ولا يمكن إعكاسها.

تأثير درجة الحرارة **Temperature effect** : كما ذكرنا سابقا تحكم الضوء فى انبات البذور فى حالات كثيرة لها علاقة بدرجة الحرارة. يمكن ملاحظة هذا فى جدول 2-22 الذى يوضح نقصان فى الحساسية للضوء بزيادة درجة الحرارة فوق 25°م (51). فى الواقع أن تحفيز الانبات بالضوء الاحمر يمكن اعكاسه بالحرارة كما يمكن اعكاسه بالضوء الفوق الاحمر.

مثال أكثر تعقيداً لعلاقة الضوء بدرجة الحرارة فى إنبات بذور الفلفل (lepidium virginicum). يمكن الحصول على درجة قصوى من الانبات إذا حفظت البذور فى درجة حرارة باردة قبل التعريض للضوء الأحمر، وبعد التعريض تحفظ البذور فى درجة حرارة عالية نسبياً لمدة من الزمن (55). يمكن ملاحظة هذه العلاقة فى جدول 3-22.

### الاحتياج إلى درجة حرارة معينة **Specific temperature requirements**

بمناقشة العوامل المختلفة لإنبات البذور ذكرنا عدة مرات أهمية درجة الحرارة فى زيادة أو انتهاء السكون. بذور كثيرة تحتاج لفترة تبريد فى حالة رطوبة للحصول على انبات على. التبريد الطبيعى والصناعى يفى بهذا الغرض. بعد المعاملة بالتبريد الانبات يحدث فى أغلب الاحيان فى درجة حرارة حوالى 20°م.

فى بعض البذور الاحتياج للتبريد يتغير بعمر البذرة. مثلا بذور الخردل *brassica juncea* تحتاج قطعيا للمعاملة بالبرودة بعد الحصاد مباشرة، هذا الاحتياج ينقص بزيادة عمر البذرة (54). بعد الحصاد مباشرة 97% انبات يحدث فى 10 أو 15° م، و 63% فى 20° م و 8% فقط فى 25° م. مع ذلك بعد 3 اسابيع 95% من البذور تنبت فى 25° م. حساسية البذور إلى درجات الحرارة العالية تختلف اختلافا كبيرا. فى بعض يمكن أن تبقى لمدة طويلة، بينما فى الأخرى كما فى حالة *B. juncea* تفقد الحساسية بعد 3 اسابيع. فى بذور كثيرة تبادل درجات الحرارة تعطى حداً أقصى من الانبات. فى جدول 2-22 : تأثير درجة الحرارة على تحكم الضوء فى إنبات البذور لنوعين من بذور السلطاة بعد تعريض البذور للضوء أو الظلام.

إنبات البذور % تحت		نوع البذور ودرجة حرارة الانبات
الظلام	الضوء الأحمر	
White Boston		
95	99	10
78	99	15
57	98	20
0	1	25
Grand Rapids		
52	94	15
40	96	20
10	96	25
0	1	30

(After E. H. Toole. 1959. P.89. In R. B. Withrow (ed.), Photoperiodism and Related Phenomena in Plants and Animals. American Association for the Advancement of Science, Washington, D.C. 55.89.

جدول 2-3 : علاقة الضوء ودرجة الحرارة فى إنبات بذور الفلفل *Lepidium virginicum* عرضت البذور للضوء الأحمر فى منطقة 700 - 5800 A

الانبات %		درجة الحرارة °م من اليوم الثالث إلى السادس	درجة الحرارة °م اليومين الأولين
بذور غير معرضة	بذور معرضة		
0	37	15	15
0	41	25	25
0	92	25	15
0	32	15	25

(After E.H. Toole et al. 1955. Plant Physiol. 30:15.)

بعض البذور كما في *poa pratensis* تبادل درجة حرارة منخفضة ودرجة حرارة عالية لعدة مرات تعطى أحسن النتائج. لقد سبق وان ذكرنا كيف تبادل لمرة واحدة من 15 إلى 25°م مع تأثير الضوء على بذور الفلفل يمكن ان تعطى زيادة في الانبات عالية (جدول 2-22).

كما في بذور أخرى كثيرة درجات الحرارة المنخفضة تزيد انبات بذور السلاطة الحساسة للضوء *grand rapids* ودرجات الحرارة العالية تنقص منه. في الوقت الحاضر معلوماتنا قليلة على ميكانيكية زيادة الانبات بالمعاملة في درجات حرارة منخفضة وبالعكس في درجات الحرارة العالية. مع ذلك لقد لوحظ أن درجات الحرارة المنخفضة ممكن أن تحلل محل الضوء الأحمر في زيادة جدول 4-22: تأثير الضوء الفوق الأحمر على إنبات بذور السلاطة *Grand Rapids* المعاملة في درجات منخفضة (2°م). التعريض لمدة 5 دقائق للضوء الفوق الأحمر أعطيت في 25°م بعد أو قبل المعاملة بالبرودة مباشرة. بذور المقارنة امتصت الماء وانبتت في 25°م طول المدة وعرضت للاضاءة الحمراء أو فوق الحمراء بعد 15 ساعة من بداية الامتصاص، نسبة تثبيط المعاملة بالضوء الفوق الأحمر حسبت على أساس المقارنة في الظلام.

المعاملة قبل الانتقال إلى 25°م للانبات		إنبات
تثبيط %	%	%
يوم واحد في 2°م بعدها ضوء أحمر	6	80
مقارنة في الظلام	30	—
1.5 ساعة في 25°م بعدها ضوء فوق أحمر بعدها يوم في 2°م	14	73
مقارنة في الظلام	51	—
3 أيام في 2°م بعدها ضوء فوق أحمر	59	23
مقارنة في الظلام	77	—
1.5 ساعة في 25°م بعدها ضوء فوق أحمر بعدها في 3 أيام في 2°م	65	29
مقارنة في الظلام	92	—
25°م و 5 دقائق ضوء أحمر	92	—
25°م و 5 دقائق ضوء فوق الأحمر	5	70
25°م مقارنة في الظلام	17	—

(After H. Ikuma and K. V. Thimann, 1964. Plant Physiol. 39:756.)

الانبات فى بذور السلالة الحساسة للضوء (27). اذا اخذنا الوقت فى الاعتبار فان التأثير المحفز لدرجات الحرارة المنخفضة أقل فعالية من الضوء الاحمر. (جدول 4-22). يمكن ملاحظة من جدول 4-22 أن الضوء الفوق الاحمر لا يمكن إلغاء تأثير زيادة درجات الحرارة المنخفضة، هذا يقترح أن زيادة درجات الحرارة المنخفضة للإنبات تؤثر فى نظام آخر غير الذى يتحكم فيه الفيتوكروم (3،27).

### وجود مثبطات الانبات Presence of germination inhibitors

مركبات كثيرة يمكن تسبب تثبيط الانبات. أى مركب سام لأى عملية حيوية عامة طبعاً يسبب تثبيطاً للإنبات بل ويقتل البذور إن وجد بكميات كافية. نحن لا نهتم هنا بهذا الشكل من التثبيط بل بالمعوقات المنتجة طبيعياً فى البذور. هذه المركبات فى الغالب هى السبب فى السكون، ودائماً تعمل بايقاف بعض العمليات الضرورية للإنبات. مثبطات الانبات الطبيعية مع ذلك لا تنقص من حيوية البذور أو تسبب نمواً غير عادياً فى البادرات بعد الانبات.

المثبطات الطبيعية ليس محصورة فى جزء معين من البذرة ويمكن ان توجد حتى فى تركيبات غطاء البذرة (مثلاً قنابات بذور الشوفان تحتوى على مثبط). مثبطات الإنبات موجودة فى لب الثمرة أو فى عصير الفواكه المحتوى على البذور، وقصرة البذرة، والإندوسبيرم والجنين.. الخ، هذه المثبطات راجعها إفتارى Evenari (16). بالاحرى وجود مثبطات الانبات كثير ومتوزع فى النبات. بعض مثبطات الانبات الطبيعية التى عرفت هى كومارين coumarin وحامض البارسوريك parasorbic acid والأمونيا والافتاليدز phthalids وحامض الفيروليك ferulic acid وحامض الديهيدراستييك dehydracetic acid والابسزن abscisin II. التركيب الجزيئى لخمسة من هذه المثبطات موجودة فى شكل 7-22.

فى تركيبات منخفضة جداً ما بين خمسة وعشرة جزءاً فى المليون ابسزن II يوقف انبات بذور السلالة من نوعى attraktion و hohlblättriger butter تماماً. سنكله وسنكله Sankhla and Sankhla (43) أوضحوا أن تثبيط انبات بذور السلالة بالابسزن II يمكن معاكسته بتركيزات من الكاينتين صغيرة كواحد فى المليون. من الملاحظ أن نفس البحث الجبرلين لا يمكن ان يعاكس الابسزن II. كل من الكاينتين والجبرلين معروفان تأثيرهما المحفز لإنبات بذور السلالة.

## مركبات تحفز الإنبات Compounds stimulating germination

تحفيز الانبات باستعمال مركبات عديدة أوضح مرات عديدة على بذور مختلفة. من محفزات الانبات العديدة المعروفة، والاكثر شعبية والاستعمال هو بوتاسيوم نيتريت ( $KNO_2$ ) والثايوريا ( $NH_2-C(=O)-NH_2$ ) والايثيلين ( $C_2H_4$ ) والجبرلين والكابتين. الثايوريا والجبرلين والكابتين لهم خاصية في بعض الحالات تحل محل الاحتياج للضوء في البذور الحساسة للضوء. هل هذا احلال محل حقيقي من عدمه لازال مختلف عليه. مع ذلك هذه المركبات تحفز الانبات في الظلام (7،33،43).

إنه واضحاً من مناقشتنا للسببات وانبات البذور ان هناك عوامل كثيرة تتحكم في ظهور الجنين من البذرة. المقاومة الميكانيكية للقصرة ونفاذيتها يمكن ان تكون عوامل مهمة في الانبات. الجنين يمكن ان يكون غير ناضج أو الحاجة لفترة مابعد النضوج دائما تساعدنا درجات الحرارة المنخفضة وحالات الرطوبة قبل ان يحدث الانبات. بذور معينة لها احتياجات معينة من الاضاءة ودرجة الحرارة، وفي حالات كثيرة هذه العوامل تتداخل. اخيراً تثبيط تحفيز الانبات يمكن أن يتحكم فيه عدة مركبات طبيعية وصناعية.

## السكون في البراعم Bud dormancy

قبل النمو الخضري أو الزهري براعم كثيراً من انواع النبات تمر في فترة

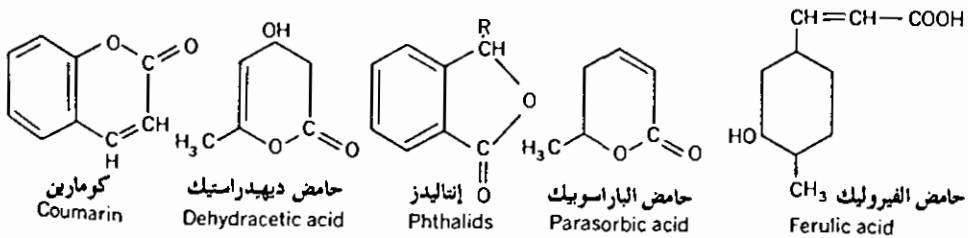

شكل 7-22: التركيب الجزيئي لخمس مشبطات إنبات. كومارين دايهدراستييك أفتاليدز بارسوربيك والفيرولييك.

سكون، نمو الاشجار فى المناطق المعتدلة عامة ما تمر براعمها فى حالة سكون فى أواخر فصل الصيف، وخروجها من هذه الظاهرة فى الربيع التالى لتعطى الاوراق الجديدة والنمو الزهرى. هذا النوع من السكون فى البراعم عامة ماتكسره بالمعاملة فى درجات الحرارة المنخفضة، هذا مساوى لما ذكر فى البذور التى تحتاج للبرودة للإنبات. هذا أن كثير من انواع الشجر التى براعمها فى حالة سكون يمكن أن تبقى كذلك إلى الأبد لو وضعت فى درجات حرارة دافئة فى الصوب الزجاجية. مع ذلك لو عرضت لدرجات حرارة منخفضة (0-10°م) لمدة من الزمن ثم رجعت إلى مكان دافىء السكون ينتهى والنمو يبدأ.

### التزامن الضوئى والسكون فى البراعم Photoperiodism and bud dormancy

يتهى لنا أن لدرجة الحرارة المنخفضة دور فى تكوين السكون كما هو فى إنهاؤه. مع ذلك بالنسبة لتكوين السكون، براعم اشجار الخشب تستجيب أكثر لطول اليوم من درجات الحرارة المنخفضة، انظر مراجعة ويرنج Wareing (60) فى الواقع تقصير طول اليوم مع دخول فصلى الخريف والشتاء عامل مهم لسكون البراعم فى الاشجار. ذلك ان ويرنج (58،59) اوضح أن السكون فى براعم الاشجار ظاهرة يسببها التزامن الضوئى حيث تتكون من اليوم القصير وتنتهى باليوم الطويل.

استقبال المحفز الضوئى Perception of light stimulus : فى مناقشة سابقة عرفنا أن مكان استقبال محفز التزامن الضوئى للتزهير فى الاوراق. مع ذلك فى حالات عديدة حالة السكون فى البراعم هى خاصية اشجار الخشب التى تفقد أوراقها قبل دخول فصل الشتاء. مشكلة علاقة التزامن الضوئى مع السكون فى البراعم فى غياب العضو الذى يستقبل المحفز وجد لها الحل ويرنج (58). وجد أن براعم بادرات الخوخ (fagus sylvatica) الذى لا تحتوى على اوراق تستطيع ان تستقبل التزامن الضوئى، ينتهى فيها السكون تحت نظام اليوم الطويل ويبقى فيها السكون تحت طول يوم 12 ساعة أو أقل (جدول 22-5). انهاء السكون فى

جدول 5-22: تأثير أول الفترة الضوئية على إنهاء السكون في براعم الخوخ.

فترة الاضاءة اليومية ساعة	مجموع عدد النباتات	عدد النباتات المنتهية فيها السكون بعد 46 يوم	الوقت إلى 50% من النبات تكسرت فيها السكون يومياً
12	11	0	—
16	12	5	48
20	11	9	14
24	11	11	14

(After P. F. Wareing, 1953. *Physiol Plant*, 6:692.)

براعم الخوخ يمكن ان يحدث بدون المعاملة في درجات حرارة منخفضة. ليس دائماً في السكون تكون البراعم هي التي تستقبل التزامن الضوئي. مثلاً في البادرات النامية للأسر *acer pseudoplatanus* و *robinia pseudacacia* تستقبل التزامن الضوئي من خلال اوراقها الكاملة النمو (59).

كما هو في محفز التزهير، استجابة البراعم للترزامن الضوئي تتحكم فيه طول فترة الظلام وليس طول النهار. لذلك ويرنج (58) أوضح مع أن براعم الخوخ تبقى في سكون تحت فترة ضوئية قصيرة، تبادل فترات ضوئية قصيرة بفترات ظلام قصيرة تنهي السكون. كذلك أوضح كيف تكسير فترة ظلام طويلة، التي في العادة تحافظ على السكون في البراعم، باضاءة لمدة ساعة واحدة كافي لإنهاء السكون.

#### الهرمون المسبب للسكون Dormancy- inducing hormone

الدلائل قوية أن مستقبل التزامن الضوئي في السكون في البراعم هي الاوراق والبراعم. حيث أن السكون يبدأ بعد استقبال محفز التزامن الضوئي. افتراض مقبول هو أن استقبال المحفز يسبب بعض التغيرات تقود إلى إنتاج الهرمون المسبب للسكون. أول من اقترح أن السكون في براعم الاشجار تتحكم فيه مادة مثبطة للنمو تنتج في البراعم كان همبرج Hemberg (21)، همبرج وضع إفتراضه على الحقيقة أن مستوى مثبطات النمو في البراعم يزيد مع السكون وينقص عندما



ينتهي السكون. منذ بحوث هميرج عدد من البحوث عملت على مختلف انواع الاشجار لعلاقة مستوى مثبطات النمو مع تكوين وانهاء السكون (2،24،38). ومما يتفق مع مناقشتنا السابقة على دور التزامن الضوئي فى السكون فى البراعم أن تسبب السكون تحت نظام اليوم القصير فى بعض انواع النبات موازيا مع زيادة مثبطات النمو فى البراعم والاوراق (35،38،42).

فى كل البحوث السابقة، يمكن الحصول على السكون بمعاملة بادرات نامية بمستخلص أوراق نفس نوع النبات. الخطوة الثانية هذه مع ذلك أوضحها إيجلس وويرنج (Eagles and Wareing 15) حيث وجد أن عندما يعطى مستخلص الميثانول المنقى جزئيا من اوراق شجر البتولا brich إلى أوراق شتلات البتولا تحت نظام ضوئى يستعمل عادة للنمو الربيعى، يقف النمو ويتكون السكون فى البراعم. كذلك وجد ان تأثير المثبط المستخلص يمكن أن يتغلب عليه حامض الجبرليك. هذا الاكتشاف الأخير لم يكن مفاجيء حيث ان الجبرلين معروف فى انهاء السكون فى انواع كثيرة من الاشجار. مع ذلك، هذه الحقيقة موافقة مع أن المحتوى الجبرلينى يمكن ان يكون له دوراً فى التحكم فى سكون البراعم. احتياج كثير من البراعم للمعاملة بالبرودة لتكسير السكون ممكن يعنى زيادة المحتوى الجبرلينى إلى المستوى الذى هو يكسر السكون. الحقيقة أن التركيزات العالية من المواد المشابهة للجبرلين التى وجدت فى النباتات طويلة الساق التى تحتاج للبرودة بالمقارنة مع نفس النوع قصير الساق (17،36)، هذا مع الاقتراح السابق أن مستوى المحتوى الجبرلينى يزيد بالمعاملة بدرجة الحرارة المنخفضة. لذلك السكون فى براعم اشجار الخشب يمكن التحكم فيه بمعادلة أو نسبة بين الهرمون المسبب للسكون والجبرلين. العلاقة سالفة الذكر موضحة فى شكل 22-8.

الهرمون المسبب للسكون المصنقى جزئيا المستخلص من أوراق شجر البتولا إيجلس وويرنج (15) اعطى إسم درمين dormin. فى بحث آخر كورنفورت ومن معه (Cornforth et-al 9) استخلص بلورات نقيه من قليل من الدورمين من أوراق اشجار البتولا. الخواص الطبيعية والكيميائية للدورمين

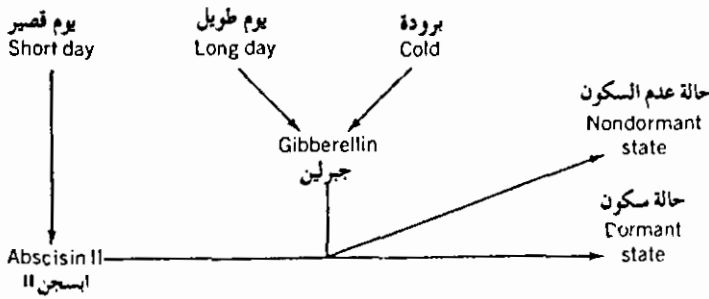

شكل 8-22: رسم تخطيطي لتلك العوامل التي تقود إلى تكوّن وإنهاء السبات في براعم الأشجار.

وجدت مطابقة للابسجين abscisic II. الآن أصبح معروفا بوجه عام أن الابسجين II والدورمين هما مصطلحان لوصف نفس المركب.

### السكون في درنات البطاطس Dormancy of the potato tuber

السكون في براعم البطاطس مثل جيد للسكون في البراعم لنباتات غير خشبية وغير عشبية. درنات البطاطس ساق متحورة أرضية مختزنة، تحتوي على عديّة براعم في اماكن يشار اليها عامة بالعيون "eyes" لو وضعت درنات البطاطس المتكونة حديثا تحت ظروف ملائمة للنمو، فان البراعم لا تنمو. هذا ليس سببه السيادة الطرفية التي هي متفشيها في البطاطس، أوضح هذا وجود حالة السكون في البراعم المنفصلة من الدرناات. التخزين الجاف في 35° م أو التخزين الرطب في 20° م وجدت إنهما تنهيا السكون في براعم البطاطس، في الواقع درجات الحرارة المنخفضة ليس لها تأثير (50).

### مواد مثبّطة للنمو Growth - inhibiting substances

في سلسلة من بحوث على السكون في براعم البطاطس، همبرج Hemberg (19، 20، 21، 22) أوضح أن مادة مستخلصة من قشرة درنات البطاطس الساكنة تستطيع أن تعاكس تأثير الأوكسين (IAA) في كشف انحناء بادرة الشوفان. مجموعة المثبطات التي استخلصها همبرج تتكون من مواد حامضية ومواد متعادلة. المثبطات الحامضية ليس لها وجود عند انهاء السكون (23). تحليل

وفصل المواد بالورق اوضح ان المثبط الحامضي الموجود فى قشور درنات البطاطس الساكنة هو مثبط  $\beta$  (57,3)  $\beta$ -inhibitor -مختلط من مواد عضوية عرفها أولاً بنت كلارك وكفور (Bennet Clark and Kefford) (1) من ورق فصل المواد لمستخلص نبات. من الملاحظ أن المثبط  $\beta$  أخيراً استخلص من البراعم الساكنة لنبات القيقب silver maple (28).

هناك علاقة بين زيادة ونقص مثبط  $\beta$  مع بداية ونهاية السكون فى براعم البطاطس. مثبط  $\beta$  استخلص من البراعم الساكنة من على الأقل نوع واحد من شجر الخشب. فى على الأقل بحث واحد (5) وضح ان أبسجن II (أو درمين) فى كميات قليلة جداً تستطيع تثبيط نمو براعم البطاطس تماماً، يمكن أن يكون محتوى مثبط همبرج مثبط  $\beta$  هو الابسجن II.

#### مركبات تنهى السكون فى البراعم Compounds breaking bud dormancy

التحكم فى إنهاء السكون له أهمية علمية وعملية. التحكم فى وقت إنهاء السكون ببعض التغيرات البيئية معملياً، أو استعمال مركبات نشطة لعدة مرات سأوضح لنا بعض الميكانيكية الداخلة فى السكون، وبهذا يمكن ان نزيد معلوماتنا على العملية بوجه عام. إنهاء السكون بطرق صناعية غالباً ما تساعد الفلاح بطريقة اقتصادية. مثلاً إنهاء السكون فى براعم درنات البطاطس المحصودة حديثاً يسمح للزارعين بانتاج محصول ثانى. هذا طبعاً يعتمد على طول فترة النمو. بعض المواد الكيميائية التى يمكن أن تساعد على إنهاء السكون هى الإيثيلين كلورهيديرين Ethylenechlorohydrin والثايوريا والجبرلين.

الإيثيلين كلورهيديرين Ethylenechlorohydrin ( $C_2H_4Cl_2$ ): بحوث مفصلة على قدرة مركبات مختلفة كثيرة على إنهاء السكون قام بها دينى (Denny) (12,13) الذى أخرج إلى السطح مركب نشط خاص هو الإيثيلين كلورهيديرين. لقد أثبت هذا المركب قدرة كبيرة فى تسبب نمو درنات البطاطس الساكنة، مما زاد جاذبية هذا المركب أن له مدى متسع مضمون ما بين تركيزاته النشطة والسامة. زد على ذلك لقد أثبت الإيثيلين كلورهيديرين نجاحاً كبيراً فى إنهاء السكون فى شجر الفاكهة عندما يعطى على شكل بخار.

تغيرات غذائية عديدة يمكن ان تحدث كنتيجة للمعاملة بالايثيلين كلورهيديرين دراسة تأثيره على السكون فى براعم درنات البطاطس اوضحت ان هناك زيادة فى التنفس ونشاط انزيمى الكتلين والبركسديز وكذلك زيادة السكروز والجلوتاثيون glutathione. هناك انخفاض فى الايون الايدروجينى  $H^+$  وتركيز حامض الستريك. تقريبا حامض الستريك يستهلك كمادة للتنفس وعندما ينقص هذا الحامض ينقص تركيز الايون الايدروجينى (11) هذه العلاقة يمكن ملاحظتها فى شكل (9-22).

الثايوريا (Thiourea  $(NH_2CSNH_2)$ ): مع أنها ليست مؤثرة كما فى الإثيلين كلورهيديرين، أثبتت الثايوريا انها مؤثرة فى تسبب نمو درنات البطاطس الساكنة. ثايوريا لها تأثير غير عادى بانها يمكن أن تسبب نمو عدة مكونات البراعم فى عين واحدة (11). بالعكس الإثيلين كلورهيديرين يسبب نمو برعم

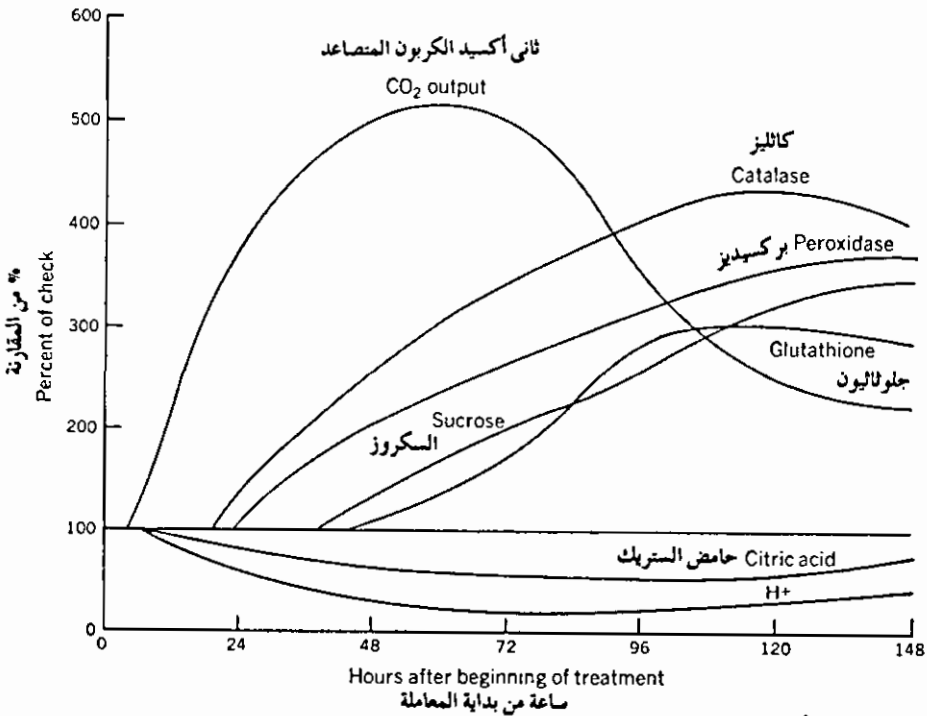

شكل 9-22: تأثير الايثيلين كلورهيديرين على التحول الغذائى فى درنات البطاطس.

(Data of L.P. Miller et al. 1936. Contri. Boyce Thompson Inst. 8.41 Redrawn from W. Crocker. 1948. Growth of plants. New York. Reinhold.)

واحد من كل عين. من الملاحظ ان انخفاض الاكسجين له تأثير تقريبا مساوى للثايوريا وهو تسبب نمو عدة براعم فى العين (49).

الجبرلين Gibberellin : حالة خاصة يمكن ان تعمل للجبرلين كمنهى للسكون فى البراعم. بعكس الايثيلين كلورهيديرين والثايوريا فهو مركب طبيعى ويمكن أن يتداخل فى التحكم فى العوامل العامة للسكون فى البراعم (انظر شكل 22-8). فى مناقشة سابقة عرفنا أن الجبرلين له تأثير كبير على السكون فى السيقان والبذور. يزيد من نموها عند اعطاءه. يمكن أن تعمل افتراضا معقولا وهو أن الجبرلين يستطيع إنهاء السكون فى البراعم. لقد تم هذ بنجاح على درنات البطاطس الساكنة (40،41) وعلى براعم الخوخ الساكنة (14). عامة فى تلك النباتات التى تحتاج لفترة من الزمن فى درجة حرارة منخفضة لانهاء السكون جبرلين يمكن أن يحل محل المعاملة بالبرودة ويسبب إنهاء السكون. شكل (10-22)

بحوث كثيرة عملت على تأثير الجبرلين على السكون فى براعم البطاطس، الجبرلين يستطيع ان ينمى درنات البطاطس وهى لازالت على النبات (29) والدرنات المحصودة فى أى وقت من فترة السكون. لذلك الجبرلين يسبب النمو فى أى وقت من بداية تكوين الدرنات إلى نهاية فترة السكون (47). قدرة الجبرلين الفائقة فى تسبب النمو عندما يعطى بالرش لنباتات البطاطس 1،2،4 أسبوعاً قبل الحصاد يمكن ملاحظته فى جدول 22-6.

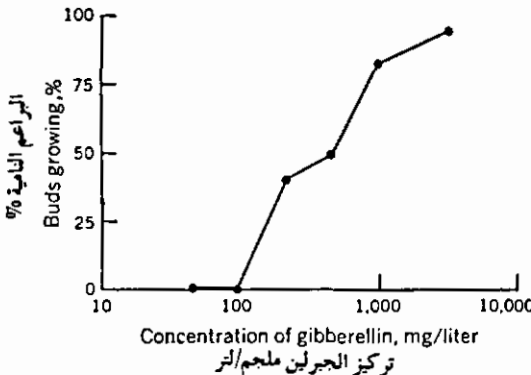

شكل 10-22 : تأثير المعاملة بالجبرلين على إنهاء السكون فى براعم الخوخ الالبرتا Elberta peach عوملت البراعم فى شهر مارس بعد 164 ساعة تحت 8°م.

(Data of C.W. Donaho and D.R. Walker. 1957. Science 126:1178. Redrawn from A.C. Leopold. 1964. Plant growth and development. New York: McGraw-Hill.)

جدول 6-22: نسبة الدرناات النامية عند الحصاد من نباتات رشت أوراقها بالجبرلين 1، 2، 4، أسبوع قبل الحصاد.

درناات نمت عند الحصاد %			
1 أسبوع	2 أسابيع	4 أسابيع	جبرلين ملج/الر
0.2	1.4	0.0	0
1.5	1.5	3.0	10
0.4	18.0	58.3	50
2.1	34.3	75.6	100
5.8	50.0	83.6	500

(After L. F. Lippert et-al. 1958. Plant Physiol. 33:132.)

كما ذكر سابقاً الجبرلين الداخلى فى النبات يمكن أن يلعب دوراً فى التحكم فى السكون هذا الافتراض له الكثير من المناصرين فى بحوث عديدة. مثلاً فى سنة 1959 نشر أن مواد مشابهه للجبرلين موجودة فى درناات البطاطس وأن تركيزات أعلى يمكن ملاحظتها فى الدرناات النامية من الدرناات الجديدة (46). لهذا إسميث وربابورت (Smith and Rappaport 47) وجدوا أن تركيزات الجبرلين الداخلىة تبقى منخفضة خلال فترة السكون، ولكنها تزيد ثلاثة أمثالها بعد بداية النمو (شكل 11-22).

### اطلاق المورتات Gene derepression

هناك دلائل على أن الخطوة الأولى فى إنهاء السكون فى براعم البطاطس يمكن يتعلق باطلاق المورتات (انظر فصل 17، 19). المورتات فى براعم البطاطس الساكنة موقوفة تماماً، هذا يعنى أن براعم البطاطس الساكنة ليس لها القدرة على تخليق الحامض النووى RNA فى الداخلى والكروماتين chromatin المفصول منه لا يستطيع مساندة تخليق DNA المعتمد على RNA حتى ولو وضع فى محلول يحتوى على كل المكونات اللازمة (56). ومن جهة أخرى براعم البطاطس الغير ساكنة تساند تخليق DNA المعتمد على RNA النشط.

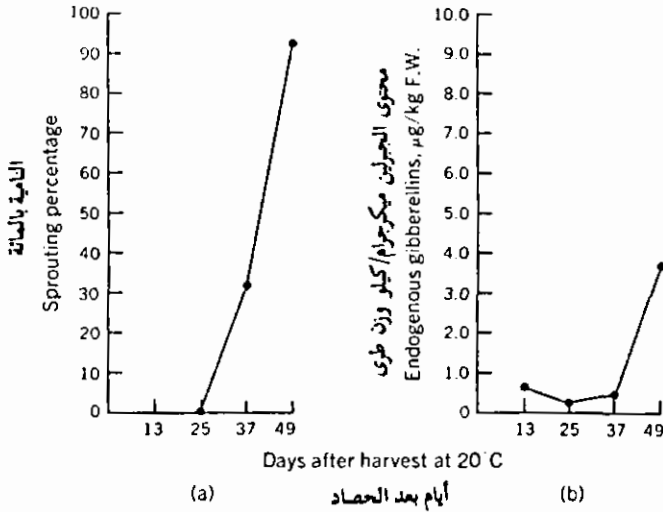

شكل 11-22 : نسبة ذرئات البطاطس النامية Red Pontiac ، (أ) ومستوى  
المحتوى من الجبرلين في قشور البطاطس وبراعمها خلال وبعد السكون،  
(ب). (After O.E. Smith and L. Rappaport. 1961. In R.F. Gould, .  
ed., Gibberellins. Am. Chem. 28:42.)

ثوان وبونر Tuan and Bonner (56) وجدوا أن معاملة براعم البطاطس الساكنة بالايثيلين كلورهيدين يسبب تخليق سريع RNA في البراعم (جدول 7-22). لقد اقترحا أن ميكانيكية تأثير الإثيلين كلورهيدين في إنهاء السكون في البراعم يمكن باطلاق المورثات المربوطة. الحامض النووي RNA الجديد وتخليق البروتين الناتج من هذا بعد ذلك تسبب نمو البراعم (انتهاء السكون).

في الفصل 19 عرفنا ان زيادة الجبرلين GA إلى أنسجة بعض النباتات الساكنة تزيد من تخليق RNA الجديد وكذلك تخليق البروتين. لهذا الجبرلين يمكن ان يكون له القدرة في إطلاق المورثات المربوطة. حيث الإثيلين كلورهيدين يشابه تأثير الجبرلين على براعم البطاطس الساكنة. إنه ممكناً جداً أن الجبرلين مثل الاثيلين كلورهيدين ينهي السكون في هذه البراعم باطلاق المورثات المربوطة.

جدول 7-22 : تأثير الايثيلين كلورهيدين على النمو وتخليق RNA فى براعم البطاطس الساكنة.

القياس				الأيام بعد معاملة الأيثيلين كلورهيدين
10	6	2	0	
65.6	12.0	0.48	0.40	الوزن الطازج للبراعم ملجم
64.2	15.2	5.6	4.0	محتوى RNA $\mu$ جم/البراعم
2.5	0.86	0.08	0.03	سرعة تخليق RNA $\mu$ م جم/2.5 ساعة/للبرعم
0.23	0.37	0.048	0.020	سرعة تخليق RNA للبرعم DNA ( $\mu$ م جم RNA تكون $\mu$ جم DNA/2.5 ساعة)

(Data of D. Tuan and J. Bonner. 1964. Plant Physiol. 39:768. Taken from J. Bonner, 1956. Plant Biochemistry, p. 859, Academic Press, New York.)

## ملخص Summary

السكون فى البراعم ظاهرة منتشرة فى انواع كثيرة من النباتات، وهى ضرورة لحماية النبات سامحة للأنسجة المرستيمية الناعمة لتعيش خلال فصل الشتاء البارد بدون ضرر.

منذ التعرف على السكون كعملية فى النبات تقدم العلم سريعاً لمعرفة هذه الظاهرة. تعلمنا كيف نتحكم فيها باستعمال مواد كيميائية أو بتغيير البيئة الخاصة صناعياً حتى نتوقع وقوع أو انتهاء السكون. الخطوات المؤدية إلى السكون أصبحت معروفة بوجه عام وهناك أمل كبير فى تحليلها بالكامل فى المستقبل. كما هو فى عمليات النبات الاخرى يظهر أن عملية السكون تتحكم فيها منظمات النمو الطبيعية ومنها الجبرلين والسيټوكينين وحامض الابسيزيك ABA والاكسين IAA كلها لها علاقة بالعملية.



## REFERENCES

1. Bennet-Clark, T. A., and N. P. Kefford. 1953. Chromatography of the growth substances in plant extracts. *Nature* 171:645.
2. Berrie, A. M. M. 1966. The effect of temperature and light on the germination of lettuce seeds. *Physiol. Plant.* 19:429.
3. Blommaert, K. L. J. 1954. Growth and inhibiting substances in relation to the rest-period of the potato tuber. *Nature* 174:970.
4. Blommaert, K. L. J. 1955. The significance of auxins and growth inhibiting substances in relation to winter dormancy of the peach. *Dept. Agr. South Africa Sci. Bull.* 368:1.
5. Blumenthal-Goldschmidt, S., and L. Rappaport. 1965. Regulation of bud rest in tubers of potato *Solanum tuberosum* L. II. Inhibition of sprouting by inhibitor complex and reversal by gibberellin A<sub>1</sub>. *Plant and Cell Physiol.* 6:601.
6. Borthwick, H. A., S. B. Hendricks, M. W. Parker, E. H. Toole, and V. K. Toole. 1952. A reversible photoreaction controlling seed germination. *Proc. Natl. Acad. Sci.* 38:662.
7. Borthwick, H. A., S. B. Hendricks, E. H. Toole, and V. K. Toole. 1954. Action of light on lettuce-seed germination. *Botan. Gaz.* 115:205.
8. Bradbeer, J. W., and N. J. Pinfield. 1967. Studies in seed dormancy. III. The effects of gibberellin on dormant seeds of *Corylus avellana* L. *New Phytologist* 66:515.
9. Cornforth, J. W., B. V. Milborrow, G. Ryback, and P. F. Wareing. 1965. Identity of sycamore "dormin" with abscisic acid. *Nature* 205:1269.
10. Crocker, W. 1906. Role of seed coats in delayed germination. *Botan. Gaz.* 42:265.
11. Crocker, W. 1948. *Growth of plants*. New York: Reinhold.
12. Denny, F. E. 1926. Hastening the sprouting of dormant potato tubers. *Am. J. Botan.* 13:118.
13. Denny, F. E. 1926. Effect of thiourea upon bud inhibition and apical dominance of potato. *Botan. Gaz.* 81:297.
14. Donaho, C. W., and D. R. Walker. 1957. Effect of gibberellic acid on breaking of the rest period in Elberta peach. *Science.* 126:1178.
15. Eagles, C. F., and P. F. Wareing. 1963. Dormancy regulators in woody plants. Experimental induction of dormancy in *Betula pubescens*. *Nature.* 199:874.
16. Evenari, M. 1949. Germination inhibitors. *Botan. Rev.* 15:153.
17. Harada, H., and J. P. Nitsch. 1959. Changes in endogenous growth substances during flower development. *Plant Physiol.* 34:409.
18. Harrington, G. T. 1916. Agricultural value of impermeable seeds. *J. Agr. Res.* 6:761.
19. Hemberg, T. 1947. Studies of auxins and growth-inhibiting substances in the potato tuber and their significance with regard to its rest period. *Acta Hort. Berg.* 14:133.
20. Hemberg, T. 1949. The significance of growth-inhibiting substances and auxins for the rest period of the potato tuber. *Physiol. Plant.* 2:24.
21. Hemberg, T. 1949. Growth-inhibiting substances in terminal buds of *Fraxinus*. *Physiol. Plant.* 2:37.
22. Hemberg, T. 1950. The effect of glutathione on the growth-inhibiting substances in resting potato tubers. *Physiol. Plant.* 3:17.
23. Hemberg, T. 1952. The significance of the acid growth-inhibiting substances for the rest period of the potato tuber. *Physiol. Plant.* 5:115.

24. Hendershott, C. H., and L. F. Bailey. 1955. Growth inhibiting substances in dormant flower buds of peach. *Proc. Am. Soc. Hort. Sci.* 65:85.
25. Hyde, E. O. 1954. The function of the hilum in some Papilionaceae in relation to the ripening of the seed and permeability of the testa. *Ann. Botan.* 18:241.
26. Ikuma, H., and K. V. Thimann. 1960. Action of gibberellic acid on lettuce seed germination. *Plant Physiol.* 35:557.
27. Ikuma, H., and K. V. Thimann. 1964. Analysis of germination processes of lettuce seed by means of temperature and anaerobiosis. *Plant Physiol.* 39:756.
28. Lane, F. E., and L. F. Bailey. 1964. Isolation and characterization studies on the  $\beta$ -inhibitor in dormant buds of the silver maple, *Acer saccharinum* L. *Physiol. Plant.* 17:91.
29. Lippert, L. F., L. Rappaport, and H. Timm. 1958. Systematic induction of sprouting in white potatoes by foliar applications of gibberellin. *Plant Physiol.* 33:132.
30. Mancinelli, A. L., and A. Tolkowsky. 1968. Phytochrome and seed germination. V. Changes of phytochrome content during germination of cucumber seeds. *Plant Physiol.* 43:489.
31. Mayer, A. M., and A. Poljakoff-Mayber. 1963. *The germination of seeds*. New York: Macmillan.
32. Meyer, B. S., and D. B. Anderson. 1952. *Plant physiology*. Princeton, N.J.: D. Van Nostrand Co.
33. Miller, L. P., J. D. Guthrie, and F. E. Denny. 1936. Induced changes in respiration rates and time relations in the changes in internal factors. *Contrib. Boyce Thompson Inst.* 8:41.
34. Negbi, M., M. Black, and J. D. Bewley. Far-red sensitive dark processes essential for light- and gibberellin-induced germination of lettuce seed. *Plant Physiol.* 43:35.
35. Nitsch, J. P. 1957. Growth responses of woody plants to photoperiodic stimuli. *Proc. Am. Soc. Hort. Sci.* 70:512.
36. Nitsch, J. P. 1959. Changes in endogenous growth regulating substances during flower initiation. *Fourth Intern. Congr. Biochem.* 6:141. London: Pergamon Press.
37. Olney, H. O., and B. M. Pollock. 1960. Studies of rest period. II. Nitrogen and phosphorus changes in embryonic organs of after-ripening cherry seed. *Plant Physiol.* 35:970.
38. Phillips, I. D. J., and P. F. Wareing. 1958. Effect of photoperiodic conditions on the level of growth inhibitors in *Acer pseudoplatanus*. *Naturwiss.* 13:317.
39. Pollock, B. M., and H. O. Olney. 1959. Studies of the rest period. I. Growth translocation, and respiratory changes in the embryonic organs of the after-ripening cherry seed. *Plant Physiol.* 34:131.
40. Rappaport, L., L. F. Lippert, and H. Timm. 1957. Sprouting, plant growth, and tuber formation as affected by chemical treatment of white potato seed pieces. I. Breaking dormancy with gibberellic acid. *Am. Potato J.* 34:254.
41. Rappaport, L., H. Timm, and L. Lippert. 1958. Gibberellin on white potatoes. *Calif. Agr.* 12:4, 14.
42. Robinson, P. M., P. F. Wareing, and T. H. Thomas. 1963. Dormancy regulators in woody plants. Isolation of the inhibitor varying with photoperiod in *Acer pseudoplatanus*. *Nature* 199:875.
43. Sankhla, S., and D. Sankhla. 1968. Reversal of ( $\pm$ )-abscisin II induced inhibition of lettuce seed germination and seedling growth by kinetin. *Physiol. Plant.* 21:190.

44. Shull, C. A. 1911. The oxygen minimum and the germination of *Xanthium* seeds. *Botan. Gaz.* 52:453.
45. Shull, C. A. 1914. The role of oxygen in germination. *Botan. Gaz.* 57:64.
46. Smith, O. E., and L. Rappaport. 1959. Abstracts, Meeting Am. Soc. Plant Physiol., AAAS Meeting, San Diego, Calif.
47. Smith, O. E., and L. Rappaport. 1961. Endogenous gibberellins in resting and sprouting potato tubers. In R. F. Gould, ed., *Gibberellins*. Am. Chem. Soc. 28:42.
48. Thornton, N. C. 1935. Factors influencing germination and development of dormancy in cocklebur seeds. *Contri. Boyce Thompson Inst.* 7:477.
49. Thornton, N. C. 1939. Carbon dioxide storage. XIII. Relationship of oxygen to carbon dioxide in breaking dormancy of potato tubers. *Contri. Boyce Thompson Inst.* 10:201.
50. Thornton, N. C. 1953. Dormancy. In W. E. Loomis, ed., *Growth and differentiation in plants*. Ames, Iowa: Iowa State University Press.
51. Toole, E. H. 1959. Effect of light on the germination of seeds. In R. B. Withrow, ed., *Photoperiodism and related phenomena in plants and animals*. Washington: Am. Assoc. Advan. Sci.
52. Toole, E. H., H. A. Borthwick, S. B. Hendricks, and V. K. Toole. 1953. Physiological studies of the effects of light and temperature on seed germination. *Proc. Intern. Seed Testing Assoc.* 18(2):267.
53. Toole, E. H., S. B. Hendricks, H. A. Borthwick, and V. K. Toole. 1956. Physiology of seed germination. *Ann. Rev. Plant Physiol.* 7:299.
54. Toole, E. H., and V. K. Toole. 1939. *Proc. Intern. Seed Testing Assoc.* 11:51.
55. Toole, E. H., V. K. Toole, H. A. Borthwick, and S. B. Hendricks. 1955. Photocontrol of *Lepidium* seed germination. *Plant Physiol.* 30:15.
56. Tuan, D. Y. H., and J. Bonner. 1964. Dormancy associated with repression of genetic activity. *Plant Physiol.* 39:768.
57. Varga, M., and L. Ferenczy. 1956. Effect of "rindite" on the development of the growth substances in potato tubers. *Nature* 178:1075.
58. Wareing, P. F. 1953. Growth studies in woody species. V. Photoperiodism in dormant buds of *Fagus sylvatica*. *Physiol. Plant.* 6:692.
59. Wareing, P. F. 1954. Growth studies in woody species. VI. The locus of photoperiodic perception in relation to dormancy. *Physiol. Plant.* 7:261.
60. Wareing, P. F. 1956. Photoperiodism in woody plants. *Ann. Rev. Plant Physiol.* 7:191.
61. Wareing, P. F., and H. A. Foda. 1957. Growth inhibitors and dormancy in *Xanthium* seed. *Physiol. Plant.* 10:266.
62. Yaniv, Z., and A. L. Mancinelli. 1968. Phytochrome and seed germination. IV. Action of light sources with different spectral energy distribution on the germination of tomato seeds. *Plant Physiol.* 43:117.
63. Yaniv, Z., A. L. Mancinelli, and P. Smith. 1967. Phytochrome and seed germination. III. Action of prolonged far-red irradiation on the germination of tomato and cucumber seeds. *Plant Physiol.* 42:1479.

